Е79
238
1911г

Памятная книжка

Ставропольской губерніи

на 1911 годъ.

Цѣна 1 руб.

Изданіе Ставропольскаго Губернскаго Правленія.

30.607 57-1

Ставрополь.
Типографія Губернскаго Правленія.
1911.

$\frac{x-30}{30}$

E79—
238

Памятная Книжка
СТАВРОПОЛЬСКОЙ
ГУБЕРНІИ
на 1911 годъ.

5Д1936

Изданіе Ставропольскаго Губернскаго Правленія.

СТАВРОПОЛЬ.
Типографія Губернскаго Правленія.
1910.

1 8 1938

ГОСУДАРСТВЕННАЯ
ПУБЛИЧНАЯ
ИСТОРИЧЕСКАЯ
БИБЛИОТЕКА РСФСР
23660 1995 г.

Памятная Книжка
Ставропольская

Печатано по распоряженію Ставропольскаго Губернатора.

Его Императорское Величество,

Государь Императоръ

Николай Александровичъ.

Клише заимствовано изъ Русскаго Календаря изданія А. С. Суворина.

Ея Императорское Величество,

Государыня Императрица

Александра Ѳеодоровна.

Клише заимствовано изъ Русскаго Календаря изданія А. С. Суворина.

Его Императорское Высочество,

Наслѣдникъ Цесаревичъ и Великій Князь

Алексѣй Николаевичъ.

Клише заимствовано изъ Русскаго Календаря изданія А. С. Суворина.

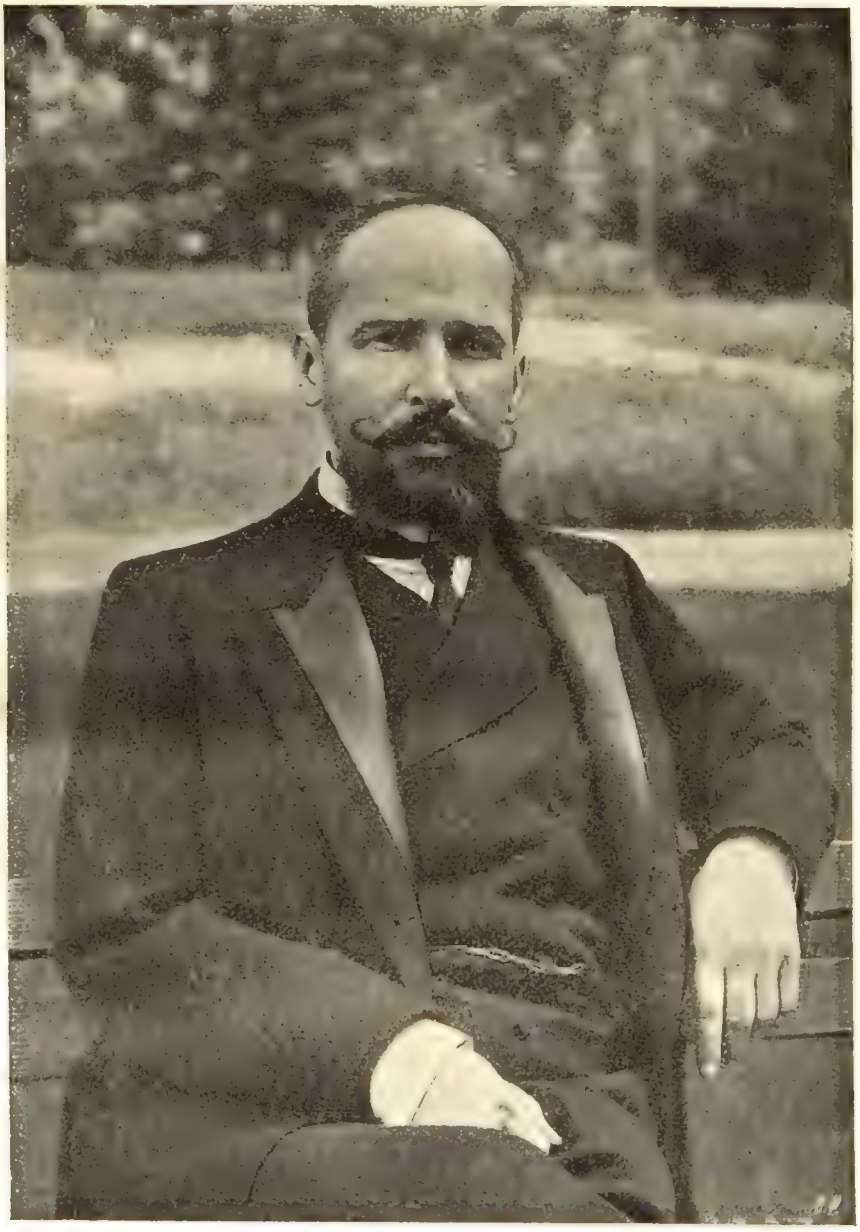

Предсѣдатель Совѣта Министровъ,

Статсъ-Секретарь

П. А. СТОЛЫПИНЪ.

I

Общекалендарныя свѣдѣнія.

Указатель чиселъ на 1911 годъ.

ДНИ НЕДѢЛИ.	ЯНВАРЬ.	ФЕВРАЛЬ.	МАРТЪ.	АПРѢЛЬ.
Воскресенье	2 9 16 23 30	6 13 20 27	6 13 20 27	3 10 17 24
Понедѣльн.	3 10 17 24 31	7 14 21 28	7 14 21 28	4 11 18 25
Вторникъ .	4 11 18 25	1 8 15 22	1 8 15 22 29	5 12 19 26
Среда . .	5 12 19 26	2 9 16 23	2 9 16 23 30	6 13 20 27
Четвергъ .	6 13 20 27	3 10 17 24	3 10 17 24 31	7 14 21 28
Пятница .	7 14 21 28	4 11 18 25	4 11 18 25	1 8 15 22 29
Суббота .	1 8 15 22 29	5 12 19 26	5 12 19 26	2 9 16 23 30

ДНИ НЕДѢЛИ.	МАЙ.	ІЮНЬ.	ІЮЛЬ.	АВГУСТЪ.
Воскресенье	1 8 15 22 29	5 12 19 26	3 10 17 24 31	7 14 21 28
Понедѣльн.	2 9 16 23 30	6 13 20 27	4 11 18 25	1 8 15 22 29
Вторникъ .	3 10 17 24 31	7 14 21 28	5 12 19 26	2 9 16 23 30
Среда . .	4 11 18 25	1 8 15 22 29	6 13 20 27	3 10 17 24 31
Четвергъ .	5 12 19 26	2 9 16 23 30	7 14 21 28	4 11 18 25
Пятница .	6 13 20 27	3 10 17 24	1 8 15 22 29	5 12 19 26
Суббота .	7 14 21 28	4 11 18 25	2 9 16 23 30	6 13 20 27

ДНИ НЕДѢЛИ.	СЕНТЯВРЬ.	ОКТЯБРЬ.	НОЯБРЬ.	ДЕКАБРЬ.
Воскресенье	4 11 18 25	2 9 16 23 30	6 13 20 27	4 11 18 25
Понедѣльн.	5 12 19 26	3 10 17 24 31	7 14 21 28	5 12 19 26
Вторникъ .	6 13 20 27	4 11 18 25	1 8 15 22 29	6 13 20 27
Среда . .	7 14 21 28	5 12 19 26	2 9 16 23 30	7 14 21 28
Четвергъ .	1 8 15 22 29	6 13 20 27	3 10 17 24	1 8 15 22 29
Пятница .	2 9 16 23 30	7 14 21 28	4 11 18 25	2 9 16 23 30
Суббота . .	3 10 17 24	1 8 15 22 29	5 12 19 26	3 10 17 24 31

Неприсутственные дни.

Января: **1** Новый годъ (сбт.) **6** Богоявленіе (чтв.).
Февраля: **2** Срѣтеніе Господне (срд).
„ **18—19** пятница и суббота Масляницы.
Марта: **25** Благовѣщеніе (птн.).
Апрѣля: **3** Входъ Господень въ Іерусалимъ (вскр.).
„ **7—9** четвергъ, пятн. и суббота Страстной седмицы.
„ **10—16** Свѣтлая седмица.
„ **23** Тезоимен. **Государыни Императрицы** (сбт.).
Мая: **6** Рожденіе **Государя Императора** (птн.).
„ **9** Святителя Николая (пнд.).
„ **14** Коронованіе **Ихъ Императ. Величествъ** (сбт.).
„ **19** Вознесеніе Господне (чтв).
„ **25** Рожденіе **Государыни Императрицы** (срд).
„ **29** Пятидесятница (вскр.).
„ **30** День Св. Духа (пнд.).
Іюня: **29** Свв. Апп. Петра и Павла (срд.).
Іюля: **22** Тез. вдовств. **Государыни Императрицы** (пнд.).
„ **30** Рожденіе **Наслѣдника Цесаревича** (сбт.).
Августа: **6** Преображеніе Господне (сбт.).
„ **15** Успеніе Пресв. Богородицы (пнд.).
„ **29** Усѣкновеніе главы Іоанна Предтечи (пнд.).
„ **30** Благовѣрн. князя Александра Невскаго (втр.).
Сентяб.: **8** Рождество Пресвятыя Богородицы (чтв.).
„ **14** Воздвиженіе Креста Господня (срд.).
„ **26** Ап. и Евангелиста Іоанна Богослова (пнд.).
Октябр.: **1** Покровъ Пресвятыя Богородицы (сбт.).
„ **5** Тезоим. **Наслѣдника Цесаревича** (срд.).

Октябр.: 21 Восш. на прест. **Государя Императора** (птн.).
„ **22** Казанской ик. Б. М. (сбт.).
Ноября: 14 Рожд. вдовств. **Государ. Императрицы** (пнд.).
„ **21** Введеніе во храмъ Пресвятыя Богородицы (пнд.)
Декабр.: 6 Тезоименитство **Государя Императора** (втр.).
„ **25—27** Празднованіе Рождества Хр-ва (вскр.—втр.).

Дни, въ которые воспрещаются браки.

1) Въ теченіе всего года—наканунѣ среды и пятницы; 2) наканунѣ праздничныхъ и воскресныхъ дней; 3) съ 14 ноября по 6 января; 4) отъ недѣли Мясопустной до Ѳоминой; 6) въ посты: Петровскій и Успенскій.

Дни, въ которые возбраняется погребеніе умершихъ.

1) Первые дни Рождества Христова и Св. Пасхи; 2) дни восшествія на Престолъ и Коронованія Государя Императора; 3) дни рожденія и тезоименитства Ихъ Императорскихъ Величествъ и Его Высочества Государя Наслѣдника.

Крестные ходы въ Ставропольѣ и Ставропольской губерніи.

Крестные ходы совершаются въ Ставропольской губерніи и городѣ Ставропольѣ въ слѣдующее время: 1) при перенесеніи иконы Иверской Божіей Матери изъ Троицкаго собора города Ставрополя въ Ставропольскій Іоанно-Маріинскій монастырь въ недѣлю Всѣхъ Святыхъ, т. е. въ первое воскресенье послѣ праздника Св. Троицы, и изъ упомянутаго монастыря обратно въ Троицкій соборъ въ первое воскресенье послѣ праздника Покрова Пресвятыя Богородицы; 2) при перенесеніи иконы Михаила Тверского послѣ Св. Пасхи изъ Воскресенскаго Мамай-Маджарскаго монастыря въ Ставрополь и по селамъ и затѣмъ при перенесеніи той же иконы въ августѣ изъ Ставрополя и по селамъ обратно въ Воскресенскій Мамай-Маджарскій монастырь.

ТАБЛИЦА ПОДВИЖНЫХЪ ПРАЗДНИКОВЪ И ПОСТОВЪ.

(Високосные годы обозначены черными цифрами).

Отъ Рожлества Христова	Мясо-ѣдъ.		Мясопустъ.		Сыропустъ.		ПАСХА.		Преполовеніе.		Вознесеніе.		Пятидесятница.		Петровъ постъ.	
	Недѣль.	Дней.	Января.	Февраля.	Февраля.	Марта.	Марта.	Апрѣля.	Апрѣля.	Мая.	Апрѣля.	Мая.	Мая.	Іюня.	Недѣль.	Дней.
1911	7	2	—	13	20	—	—	10	—	4	—	19	29	—	3	2
1912	5	1	29	—	5	—	25	—	18	—	—	3	13	—	5	4
1913	7	6	—	17	24	—	—	14	—	8	—	23	—	2	2	5
1914	6	5	—	9	16	—	—	6	30	—	—	15	25	—	3	6
1915	4	4	25	—	1	—	22	—	15	—	30	—	10	—	6	—
1916	7	3	—	15	21	—	—	10	—	4	—	19	29	—	3	2
1917	6	1	—	5	12	—	—	2	26	—	—	11	21	—	4	3

Посты и мясоядѣтія, дни поминовенія и проч.

Января 5 ср. Сочельникъ предъ Богоявленіемъ, день постный
„ — — Мясоѣдъ рождественскій продолж. 7 седм. и 2 д.
„ 30 вс. * Тріоди постной начало (Нед. о Мыт. и Фар.).
„ — — * Сплошн. (Всеѣд.) седм. съ 31 янв. по 7 февр.
Феврал. 12 сб. * Поминовеніе усопшихъ (родительск. суб.).
„ 13 вс. * Мясопустъ (съ пнд. 14 начин. Масляница)
„ 20 вс. * Сыроп., заг. на В. постъ. Съ 21 В. постъ.
Марта 16 ср. * Преполов. Велик. поста (Четыредесятницы)
Апрѣл. — — * Сплошн. (Пасхальная) съ Воскр. 10 по 16-е
„ 19 вт. * Радоница.
Мая 4 ср. * Преполовеніе Пятидесятницы.
„ 28 сб. * Поминов. усопш. (предъ дн. св. Троицы).
„ — — * Сплошная седмица съ 30 мая по 6 іюня.
Іюня 5 вс. * Петровъ мясопустъ (заг. на Петровъ п.).
„ 6 пн. * Петровъ постъ продолж. 3 седм. и 2 дня.
Август. 1 пн. Успенскій постъ продолжается съ 1 по 14.
„ 29 пн. Усѣкнов. главы I. Предт. (помин. усоп., постъ).
Сент. 14 ср. Воздвиженіе Креста Господня (постъ).
Октяб. 15 сб. * Поминовен. на брани убіен. (Дмитр. суб.).
Ноябр. 15 вт. Начало Рождественскаго (Филиппова) поста.

Празд. зн.	Дни недѣли.	Стиль: Новый.	Стиль: Старый.	просій. 31 день. **Январь.** січень. водолей ≈ Съ 1 по 31 янв. дня приб. 1 ч. 53 м.
⊕	**Суб.**	1	14	**Обрѣзаніе Г-не.** свт. Василія Вел. арх. кесар.
	Вск.	2	15	**Нед. 30-я предъ Богоявленіемъ.** Сильвестра папы. Серафима саровск. св. Іуліаніи лазаревск. ☺
	Пон.	3	16	пр. Малахіи. м. Гордія.
	Втр.	4	17	Соборъ 70-ти Ап.
	Срд.	5	18	м. Ѳеопемпта, еп. ник. пр. Синклитикіи, Аполлинаріи.
⊕	**Чтв.**	6	19	**БОГОЯВЛЕНІЕ** (Крещеніе Господне).
	Пят.	7	20	Соборъ Іоанна Предтечи.
	Суб.	8	21	п: Георгія хоз., Емиліана исп., Домники.
	Вск.	9	22	**Нед. 31-я, по Богоявленіи.** свт. Филиппа, митр. моск. м. Поліевкта. п. Петра, еп. севаст. ☽
	Пон.	10	23	св. Григорія, еп. п. Павла комел.
	Втр.	11	24	п. Ѳеодосія В. Михаила клопск. ик. БМ: Египет. и Елецкой.
	Срд.	12	25	мц. Татіаны п. Евпраксіи. м. Петра ик. БМ. Млекопитательницы.
	Чтв.	13	26	м. Ермила, Стратоника и Петра п. Іакова.
	Пят.	14	27	п. отецъ въ Синаѣ и Раиѳѣ избіенныхъ. равноапос. Нины просвѣт. Грузіи.
	Суб.	15	28	п: Павла ѳивейск., Прохора и Гавріила.
	Вск.	16	29	**Нед. 32-я.** поклоненіе вериг. Ап. Петра блж. Максима.
	Пон.	17	30	п. Антонія Вел. Антонія римл. ☾
	Втр.	18	31	свт. Аѳанасія Вел. и Кирилла александр.
	Срд.	19	Февраль. 1	п. Макарія египет. мц. Евфрасіи. п. Саввы сторож.
	Чтв.	20	2	п. Евфимія Вел. м-ковъ: Инны, Пинны и Риммы.
	Пят.	21	3	п. Максима исп. мц. Агніи. ик. БМ. Ватопетской.
	Суб.	22	4	Ап. Тимоѳея.
	Вск.	23	5	**Нед. 33-я, о Закхеѣ.** свм. Климента. м. Агаѳангела, п. Павлина и Геннадія.
	Пон.	24	6	г. Евсевія (Ксеніи). м. Іоанна казан. ☽
	Втр.	25	7	св. Григорія Богослова. мц Фелицаты. ик. БМ. Утоли моя печ.
	Срд.	26	8	п: Ксенофонта и Маріи, Іоанна и Аркадія. Давида царя.
	Чтв.	27	9	Пер. мощ. Іоанна Златоустаго, архіеп. цареградск.
	Пят.	28	10	п. Ефрема сирина. Ѳеодосія тот. ик. БМ. Тотемской.
	Суб.	29	11	пер. м. свм. Игнатія Бог. м: Романа и Филофея. п. Питирима.
✠	**Вск.**	30	12	**Нед. о Мыт. и Фарисеѣ.** Соборъ 3-хъ святителей: Василія Великаго, Григорія Богослова, Іоанна Златоустаго.
	Пон.	31	13	Кира и Іоанна безср. мц. Ѳеоктисты и Трифены м. Виктора. ☺

1911 г. **ЯНВАРЬ.** 31 дней.

Дни кончины замѣчательныхъ людей.

2. Бестужевъ-Рюминъ К. Н., историкъ—1897. **3.** гр. Румянцевъ Н. П., покров. наукъ и просвѣщ.—1826. гр. Платовъ М. И.—1818. **4.** кнг. Дашкова Е. Р., презид. Акад.,—1810. **5.** Даргомыжскій А. С., композит.—1869. **6.** Богдановичъ И. Ѳ., поэтъ—1803. **9.** гр. Разумовскій К. Г., гетманъ Малорос. (послѣдн.), 1803. Герценъ А. И. публицистъ—1870. **14.** Княжнинъ А. Б., писатель—1791. Радецкій Ѳ. Ѳ., знам. защитн. Шипки—1890. Дельвигъ, бар. А. А. поэтъ—1831. **15.** Гурко І. В., ген.-фельдм.—1901. **18.** Крестовскій Вс. В., романистъ—1895. **19.** Петръ II-й импер.—1730. Надсонъ С. Я., поэтъ—1887. Микешинъ М. О., скульпторъ, иллюстр.,—1897. **20.** кн. Паскевичъ-Эриванскій И. Ѳ.—1856. Сѣровъ А. Н., композ. —1871. Менделѣевъ Д. И., знам. химикъ—1907. Миллеръ Ѳ. Богд., поэтъ—1881. **21.** Писемскій А. Ѳ., писат.,—1881. **24.** Страховъ Н. Н., филос. и критик.—1896. **27.** Аксаковъ И. С., писат. славянофил.—1886. **28.** Петръ I, имп.,—1725. Достоевскій Ѳ. М., пис. —1881. **29.** Царь Алексѣй Михайловичъ—1676. Пушкинъ А. С., поэтъ, —1837. Ковалевская С. В., математикъ—1891. **30.** Грибоѣдовъ А. С., писат.,—1829. Козловъ И. И., поэтъ—1840.

Хронологія замѣчательныхъ событій.

1. Учрежд. Государств. Совѣта—1810. Отмѣна откупной системы—1863. Полож. о земск. учрежд.—1864. Уставъ о всесослов. воин. повин.—1774. 2. Изд. 1-хъ вѣдомостей (въ С.-Петербургѣ)—1703. 3. Миръ въ Андрусовѣ 1667 и въ Бахчисараѣ—1681. 8. Малороссія присоединил. къ царству Москов.—1654. 12. Уничт. мѣстнич.—1682. Основ. Москов. унив.—1755. Взятіе Геокъ-Тепе—1881. 13. Покор. Пскова—1510. 15. Покор.—1478.—Дозвол. частн. типографій—1783. Присоед. Грузіи—1801. 22. 1-я ревизія—1719. Учрежденіе академіи наукъ—1724. 23. Устан. патріаршества въ Россіи—1589. 25. Учр. Св. Сѵнода—1721. 29. Изд. уложенія—1649. 31. 1-ое изд. полн. свода законовъ—1833.

Ярмарки.

Съ 2 по 8 въ сел. Высоцкомъ, Благодарнскаго уѣзда.

Сроки полученія % по купонамъ. 6% з. 1—4 вып. 5% бил. I внутрен. съ выигр. займа 1864 г. Съ 1895 г. тиражъ выигрышей только разъ въ году—второго января 5% золот. ренты 1884 г.

Праз. зн.	Дни недѣли.	Стиль. Новый.	Стиль. Старый.	
		сѣчень.		лютый.
		28 дней.	**Февраль.**	рыбы. ♓
		Съ 1 по 28 февр. дня прибл. 2 ч. 3 м.		
	Втр.	1	14	м. Трифона мц. Перпетуи и Фелицитаты.
✠	**Срд.**	**2**	**15**	**СРѢТЕНІЕ ГОСПОДНЕ.**
	Чтв.	3	16	св. прв. Симеона Богопріимца и Анны пророч. м. Діодора.
	Пят.	4	17	п. Исидора пелусіота. п. Кирилла новоез. вкн. Георгія.
	Суб.	5	18	свт. Ѳеодосія углицкаго, арх. черниг. мц. Агаѳіи. ик. БМ. Елецкой-Черниговской.
	Вск.	6	19	**Нед. о Блудномъ Сынѣ.** п. Вукола смирнскаго, м: Фавсты, Маѳы, Маріи и Христины.
	Пон.	7	20	п. Парѳенія. еп. лампсакійск. м: 1003 никомидійскихъ.
	Втр.	8	21	вм. Ѳеодора стратил. пр. Захарія серповид. ☾
	Срд.	9	22	м. Никифора. свм: Маркелла, еп. сицил., Филагрія, еп. кипр.
	Чтв.	10	23	свм. Харлампія. мц: Валентины, Павлы, благовѣр. кн. Анны.
	Пят.	11	24	свм. Власія, еп. севаст. св. Ѳеодоры царицы, п. Димитрія прилуц. кн. Всеволода (Гавріила).
	Суб.	12	25	Алексія, митр. моск. п. Маріи (Марины). ик. БМ. Иверской.
	Вск.	13	26	**Нед. Мясопустная.** п. Маргиніана, Зои, Фотиніи. п.Евлогія, арх. александрійск. ик. БМ Долинской.
	Пон.	14	27	равноап. Кирилла философа, первоучителя славян. кн. Михаила черниг. и бояр. его Ѳеодора.
	Втр.	15	28	Ап. Онисима. п. Пафнутія и Ефросиніи. ик. БМ. Вѣнской и Далматской
	Срд.	16	1	м. Памфила, Валента, Павла, Порфирія п. Маруфа, еп. месоп. ☽
	Чтв.	17	2	вм. Феодора тирона. мц. Маріамны.
	Пят.	18	3	п. Льва папы. Флавіана исповѣдника, патр. констант. п. Космы яхромскаго.
	Суб.	19	4	Ап. Архиппа, Филимона, св. Аѳіи.
	Вск.	20	5	**Нед. Сыропустная.** п. Льва еп. катанскаго. Агафона папы римскаго.
	Пон.	21	6	п. Тимоѳея. ик. БМ. Козельщанской.
	Втр.	22	7	м. Маврикія и съ нимъ: Фотина, Ѳеодора, Филиппа.
	Срд.	23	8	свм. Поликарпа, еп. смирн. Поликарпа брянск. ик. БМ. Сокольской. ☽
	Чтв.	24	9	Обрѣтеніе честныя главы св. и славн. пр. Предтечи и Крестителя Іоанна.
	Пят.	25	10	п. Тарасія, архіеп. цареградскаго.
	Суб.	26	11	п. Порфирія, еп. газскаго. п. Севастіана пошехонск. ик. БМ. Межецкой.
	Вск.	27	12	**Нед. 1-я Торжество Православія.** Память св. мужей и женъ, прославившихся подвигомъ поста.
	Пон.	28	13	п. Василія, Марины, Киры. блаж. Николая юрод., псковск.

1911 г. **ФЕВРАЛЬ.** 28 дней.

Дни кончины замѣчательныхъ людей.

2. Юнкеръ В. В., путеш.—1892. Кулишъ П. А., истор. Украйны.—1898. **3.** Гнѣдичъ Н. И., поэтъ—1833. Глинка М. И., композит.—1857. **4.** Е. И. В. вкн. Сергій Александровичъ—1905. **5.** Шумскій С. В., актеръ—1878. **11.** Сперанскій М. М., госуд. мужъ,—1839. **13.** кн. Острожскій К.—1608. Мятлевъ И. П., поэтъ—1844. Бородинъ А. П., комп.—1887. **17.** Гермогенъ патр. страдал.—1612. Іоасафъ 7-й патр. рус.—1672. **18.** Николай I. имп.—1855. **21.** Гоголь-Янковскій Н. Вас., пис.,—1852. Лѣсковъ Н. С., пис.—1895. **23.** Евгеній (Болховитиновъ) митр. кіев., истор., —1835. **25.** Венелинъ Ю. И., 1-й рус. слав.,—1835. **26.** Шевченко Тар. Гр., поэтъ,—1861. **27.** кн. Одоевскій Вл. Ѳ., пис. —1869. кн. Горчаковъ А. М. канцл.,—1883.

Хронологія замѣчательныхъ событій.

2. Учрежденіе Им. Археолог. комис.—1859. 3. Москва сожжена татарами—1238. 7. Сожженъ г. Владиміръ татар.—1238. Стоглавый Соб.—1551. 8. Учр. Петерб. Университета—1819. 10. Миръ съ Персіею въ Туркманчаѣ—1828. 12. Учр. медико-хирург. академіи—1799. 13. Битва при Гроховѣ съ поляками—1831. 14. Избраніе царя Бориса Годунова—1598. 15. Восш. на прест. Анны Іоанновны—1730. 17. 1-е соед. Литвы съ Польш.—1386. 19. Восш. на престолъ Александра II.—1855. Уничт. крѣпостного права—1861. Мирный договоръ съ Турціею въ С.-Стефано—1878. 21. Избр. царя Михаила Ѳеодоровича—1613. Столбовск. договоръ—1617. 22. Учр. Правит. Сената —1711. 23. Открытіе публичной библіот. въ Спб.—1812. 26. Унич. монаст. вотчин.—1764.

Ярмарки.

1) Съ 17 февраля по 3 марта въ сел. Воронцово Александровскомъ, Прасковейскаго уѣзда; 2) съ 19 по 26 въ сел. Владимировскомъ, того же уѣзда; 3) съ 24 съ семидневнымъ срокомъ въ сел. Кистинскомъ, Благодаринскаго уѣзда; 4) понедѣльникъ, вторникъ и среда на масляной недѣлѣ въ сел. Александрійскомъ, того же уѣзда.

Сроки полученія % по купонамъ. 4% метал. билет. Госуд. Банка 3½% закл. лист. Двор. Зем. Банка 1897 г.

Праздн. зн.	Дни недѣли.	Стиль: Старый.	Стиль: Новый.	
				сухій. 31 д. **Мартъ.** березозолъ. ОВНА ♈ Съ 1-го по 31 марта дня приб. 2 ч. 19 м.
	Втр.	1	14	пмц. Евдокіи. м. Нестора. мц. Антонины. п. Домнины.
	Срд.	2	15	свм. Ѳеодота, еп. кирринейск. п. Арсенія, еп. тверск. м. Троадія. мц. Евваліи.
	Чтв.	3	16	м. Евтропія. п. Піаміу дѣвы. ик. БМ. Волоколамской.
	Пят.	4	17	п. Герасима. пер. мощ. Вячеслава кн. чешск. кн. Даніила московскаго.
	Суб.	5	18	м. Конона исавр. и Конона градаря. кн: Ѳеодора, Давида и Константина смол.
	Вск.	6	19	**Нед. 2-я Вел. Поста.** Память вм. Григорія Паламы, митр. солунскаго. мм. Ѳеодора. Авраамія болгар.
	Пон.	7	20	свм. еп. херс: Агаѳодора и Капитона.
	Втр.	8	21	Ап. Ерма. свм. Ѳеодорита. п. Ѳеофилакта.
	Срд.	9	22	м. 40 севастійск. ик. БМ. „Слово плоть бысть“.
	Чтв.	10	23	м. Кодрата, Галины. п. Анастасіи. ик. БМ. Ильинской.
	Пят.	11	24	св. Софронія іерус. Евфимія, архіеп. новг.
	Суб.	12	25	свт. Григорія двоеслова. п. Ѳеофана испов. ик. БМ. Римской (Лиддской)
	Вск.	13	26	**Нед. 3-я Вел. Поста. Крестопоклонная.** пер. мощ. п. Никифора. м. Терентія. мц. Христины.
	Пон.	14	27	пп. Венедикта и Ѳеоноста, митроп. кіев.
	Втр.	15	28	свм. Александра. п. Никандра город.
	Срд.	16	29	свм. Александра п. Серапіона новг.
	Чтв.	17	30	п. Алексія человѣка Божія.
	Пят.	18	31	п. Кирилла архіеп. іерусалим. м. Трофима.
	Суб.	19	1 Апрѣля	м: Хрисанѳа и Даріи. п. Иннокентія волог. п. Вассы псково-печерск.
	Вск.	20	2	**Нед. 4-я Вел. Поста.** п. Іоанна и Сергія. мц: Фотины самарян., Александры, Клавдіи и Іуліанія.
	Пон.	21	3	п: Іакова исп., Кирилла еп. катанск.
	Втр.	22	4	свм. Василія анкирск. мц. Дросиды.
	Срд.	23	5	пм. Никона.
	Чет	24	6	п. Захарія печер. Іакова испов.
✠	**Пят.**	25	7	**БЛАГОВѢЩЕНІЕ ПР. Б-ЦЫ.** ик. БМ. Боголюбской.
	Суб.	26	8	Соб. арх. Гавріила. свм. Иринея. ик. БМ. Мелетинской.
	Вск.	27	9	**Нед. 5-я Вел. Поста.** мц. Матроны солунск. п. Іоанна прозорливаго. м. Мануила и Ѳеодосія.
	Пон.	28	10	п: Иларіона и Стефана.
	Втр.	29	11	п. Марка, Евстаѳія испов.
	Срд.	30	12	п. Іоанна лѣств. Ап. Аполлоса.
	Чтв.	31	13	свм. Ипатія п. Аполлонія свм. Веніамина. свт. Іоны митроп.

1911 г. **МАРТЪ.** 31 день.

Дни кончины замѣчательныхъ людей.

1. Имп. Александръ II.—1881. **5.** Шильдеръ Н. К., сост. ист. труд. объ имп. Александрѣ I, Николаѣ I и Павлѣ I,—1902. **6.** Бестужевъ-Рюминъ М. А., пис.—1832. **8.** Майковъ А. Н., поэтъ,—1897. Шишкинъ И. И., пейзаж., поэтъ лѣса,—1899. **10.** Побѣдоносцевъ К. П., госуд. мужъ,—1907. **11.** Павелъ I, имп.—1801. Сухово-Кобылинъ А. В.—1903. Рубинштейнъ Н. Г., устр. консерват. въ Москвѣ — **13.** Каратыгинъ В. А., актеръ,—1853. **15.** Козловъ П. А., поэтъ,—1891 Веневитиновъ Д. В., поэтъ,—1817. Саліасъ-де Турнемиръ (Ев. Туръ) Елиз. Вас. пис.—1892. **18.** Царь Іоаннъ IV.—1584. **19.** Самаринъ Ю. Ѳ.—1876. Яблочковъ П. Н. изобрѣт. электр. фонаря—1894. **20.** Хемницеръ И. И., баснопис.—1784. **22.** Пименовъ Ст., ваят.—1833. **23.** Жемчужниковъ А. М., поэтъ,—1908. **24.** Строгановъ гр. Сер. Гр.—1882. **25.** Демидовъ И. И., покровит. просвѣщенія —1840. **31.** Кантемиръ А., поэтъ,—1741. Иннокентій (Поповъ), мит. Моск., миссіон —1879.

Хронологія замѣчательныхъ событій.

4. Битва на р. Сити съ татар.—1238. Введ. герб. бумаги—1698. 9. Взят. г. Або—1808. 10. Учрежден. 1-го орд. Андрея Первозв.—1699. 12 Законъ объ узак. и усыновл. дѣтей—1891. 14. Восш. на престолъ дома Романовыхъ—Мих. Ѳеодор.—1613. Покор. Сибири—1582. 18. Париж. миръ—1856. 19. Сожженіе Москвы Поляками—1611. Взятіе Парижа—1814. 21. 1-я въ Россіи ж. д.—(Царскосел.)—1836. 24. Отмѣна смерт. казни—1743. 25. Возсоед. уніат.—1839. 26. Учрежд. Варшав. унив.—1869. 27. Присоед. Волыни, Подольск. и Минск. г.—1793. Присоед. Курляндіи и Семигаліи—1795. 30. Учрежд. Государств. Совѣта—1801.

Ярмарки.

1) 2-я недѣля Великаго поста съ семидневнымъ срокомъ въ сел. Константиновскомъ, Ставроп. уѣзда; 2) съ 9 по 15—Дивномъ, Благодар. уѣзда; 3) съ 10 по 15—Арзгирскомъ, того же уѣзда; 4) съ 12 по 26—Медвѣдскомъ, того же уѣзда; 5) съ 17 по 24—Песчанокопскомъ, Медвѣж. уѣзда; 6) съ 20 по 27—Медвѣжьемъ, того же уѣзда; 7) съ 1-го съ семидневн. срокомъ—Винодѣльномъ, Благод. уѣзд.

Сроки полученія % по купонамъ. 5% II съ выигр. з. 1866 г. 4½% вн. з. 1893 г. 4% Госуд. рент.

цвѣтень. 30 дней.

Апрѣль.

квитень. тельцы ♉

Съ 1-го по 30-е апрѣля дня приб. 2 ч. 4 м.

Праздн. дн.	Дни недѣли.	Стиль: Новый.	Стиль: Старый.	
	Пят.	1	14	п. Маріи Египет. п. Евонмія, архим. суздальск.
	Суб.	2	15	п. Тита. м. Амфіана и Поликарпа.
✠	**Вск.**	3	16	**Нед. Ваій. ВХОДЪ ГОСПОДЕНЬ ВЪ ІЕРУСАЛИМЪ.** Похвала Пр. Б-цы. п. Никиты исп. м. Елпидифора и Нектарія.
	Пон.	4	17	Маріи егип. п. Зосимы. свм. Никиты
	Втр.	5	18	м. Агаѳоніда діак. и. Платона исп. св Ѳеодоры.
	Срд.	6	19	свт. Меѳодія, арх. морав. п. Платониды сирс.
	Чтв.	7	20	п. Георгія. м. Руфина. мц. Акилины.
	Пят.	8	21	Ап. Иродіона и Флегонта. п. Целестина.
	Суб.	9	22	пм. Вадима.
✠	**Вск.**	10	23	**ПАСХА (Воскресеніе Христово).** м. Терентія, Александра, Іакова пресв.
	Пон.	11	24	свм. Антины еп. перг.
	Втр.	12	25	п. Василія, еп. парійск. и Василія еп. рязанск. ик. БМ. Муромской.
	Срд.	13	26	свм. Артемона, пресв. лаодикійск. мц. Ѳомаиды.
	Чтв.	14	27	п. Мартина паны. м. Ардаліона.
	Пят.	15	28	Ап: Аристарха, Пуда и Трофима. мц: Василиссы и Анастасіи. вел. кн. Мстислава—Ѳеодора.
	Суб.	16	29	мц. Агапіи, Хіонін и Ирины. м. Леонида. мц. Галины и Василиссы.
	Вск.	17	30	**Нед. 2-я, о Ѳомѣ (Антипасха),** свм. Симеона, еп. персид. п. Зосимы солов. обр. мощ. Александра свир.
	Пон.	18	Мая 1	м. Виктора и Севериана.
	Втр.	19	2	м: Христофора, Ѳеоны и Антонина.
	Срд.	20	3	п. Ѳеодора трихины. Анастасія. м. млад. Гавріила.
	Чтв.	21	4	свм. Іаннурія. п. Максиміана, патр. царегр.
	Пят.	22	5	п. Ѳеодора сикеота. Ап: Наѳанаила, Луки и Климента.
❀	Суб.	23	6	вм. Георгія побѣдон. м. Александры цар. м. Лазаря.
	Вск.	24	7	**Нед. 3-я Женъ Мироносицъ.** м. Саввы стратил. п. Елисаветы, м. Валентина.
	Пон.	25	8	Ап. и Ев. Марка. п. Сильвестра обнорск.
	Втр	26	9	свм. Василія, еп. амасійск. праведн. Глафиры. п. Стефана, еп. перм.
	Срд.	27	10	Ап. свм. Симеона, сродника Господня. п. Стефана, игум. печер.
	Чтв.	28	11	Ап. Іасона и Сосипатра. п. Кирилла, еп. туров.
	Пят.	29	12	9-ти муч. въ Кизикѣ: Ѳеогнида и Василія, еп. сербск.
	Суб.	30	13	Ап. Іакова завед. п. Доната. п. Никиты, еп. новг.

1911 г. **АПРѢЛЬ.** 30 дней.

Дни кончины замѣчательныхъ людей.

2. Миклуха-Маклай, Н. Н., изв. путешест.—1888. **4.** Ломоносовъ М. В.—1765. Волковъ Ѳ. Гр., осн. рус. театр.,—1763. **7.** Костомаровъ Н. И., истор.—1885. Майковъ Л. Н., изсл. ист. рус. лит. —1900. **11.** Ермоловъ А. П., ком. Кав. кор.—1861. **12.** Жуковскій В. А., поэтъ,—1852. **13.** Царь Борисъ Годуновъ—1605. **15.** Іосифъ 5-й патр.—1652. **16.** кн. Голенищевъ-Кутузовъ-Смол. М. И.—1813. Айвазовскій И. К., худ.—1900. **19.** Брюсъ Я. В., матем. астр.—1635. **28.** Щедринъ (Салтыковъ) М. Е., пис.—1889.

Хронологія замѣчательныхъ событій.

5. Ледовое побоище Александра Невскаго съ нѣмцами—1242. Обнародованіе акта объ Императ. Фамиліи—1797. 6. Указъ о гласномъ судопроизв.—1866. 8. Присоед. Крыма и Кубани—1783. 15. Присоед. Литвы—1795. 17. Отмѣна тѣлесн. наказ.—1861. Открыт. новыхъ судовъ въ С.-Петербургѣ (?3 въ Москвѣ)—1866. Высочайшій Указъ о вѣротерпимости.—1905. 19. Начало книгопечатанія въ Москвѣ—1563. 21. Грамота россійск. дворянству—1785. Присоед. Царства Польскаго—1815. 27. Открытіе „Госуд. Думы“ 1906.

Ярмарки.

1) Съ 1 по 15 въ уроч. Башанта подъ названіемъ „Калмыцкая“ въ Большедербетовскомъ улусѣ; 2) съ 19 по 26 въ сел. Дмитріевскомъ, Медвѣж. уѣзда; 3) съ 23 съ 7-ми дневнымъ срокомъ въ сел. Развильномъ (Георгіевская), того же уѣзда; 4) въ 1-е воскресенье послѣ Пасхи съ 10-ти дневнымъ срокомъ въ сел. Петровскомъ, Благодаринскаго уѣзда.

Сроки полученія % по купонамъ. 5% V займа 1854 г. (кред.). 4% метал. облиг. бывш. Главн. Общ. Россійск. жел.-дор. 4½% внутр. конс. жел.-дор. займа 1892 г. (2 вып.).

ТРАВЕНЬ. 31 день.

Май.

ЛѢТЕНЬ. БЛИЗНЕЦЫ ♊

Съ 1 по 31 янв. дня приб. 1 ч. 20 м.

Празд. зн.	Дни недѣли.	Стили: Новый.	Стили: Старый.	
	Вск.	1	14	**Нед. 4-я, о Разслабленномъ.** пр. Іереміи. свм. Макарія, митр. кіев. св. пар. Тамары (груз. ц.).
	Пон.	2	15	кн. Бориса (Романа) и Глѣба (Давида), свт. Аѳанасія пателар. св. цар. Тамары (груз. ц.).
	Втр.	3	16	м. Тимоѳея чтеца и мц. Мавры. п. Ѳеодосія печ.
	Срд.	4	17	мц. Нелагеи дѣ-цы.
	Чрт.	5	18	вмц. Ирины. п. Адріана монз. Михея.
♔	**Пят.**	6	19	прв. Іова многострад. м. Варвара бывш. разб.
	Суб.	7	20	Знаменіе Креста Господня въ Іерусалимѣ. п. Нила сорск.
✠	**Вск.**	8	21	**Нед. 5-я, о Самаряныни.** Ап. Іоанна Богосл. п. Арсенія Вел. ☾
✠	Пон.	9	22	пер. мощ. Николая Чудотв. м. Христофора.
	Втр.	10	23	Ап. Симона Зилота. м. Филадельфа. блж. Тансіи. свт. Симона, еп. суздальск.
✠	Срд.	11	24	р.-Ап. Кирилла и Меѳодія. св. Никодима серб.
	Чтв.	12	25	Преполовеніе св. Пятидесятницы. п. Германа патр. цар. ик. БМ. Моздокской (Иверской).
	Пят.	13	26	мц. Гликеріи. м: Лаодикія и Александра рим.
♔	**Суб.**	14	27	блж. Исидора твердислова.
	Вск.	15	28	**Нед. 6-я, о Слѣпомъ.** п. Пахомія Вел., Исаіи, еп. рост. обрѣт. мощ. Димитрія царев. ♍
	Пон.	16	29	блж. Музы. п. Лаврентія комельск.
	Втр.	17	30	Ап. Андроника. п. Евфросиніи (Евдокіи) вкг. моск.
	Срд.	18	31	м. Ѳеодота. мц: Александры, Клавдіи, Фаины. мц. Христины.
✠	**Чтв.**	19	Май 1	**ВОЗНЕСЕНІЕ ГОСПОДНЕ.**—свм: Патрикія, Менандра. п. Корнилія комельск.
	Пят.	20	2	обр. мощ. Алексія, митр. моск.
	Суб.	21	3	св. р.-Ап. царя Константина и матери его Елены. Срѣтеніе ик. БМ. Владимірской.
	Вск.	22	4	**Нед. 7-я.** м. Василиска. ☽
	Пон.	23	5	п. Евфросиніи полоц. Леонтія, еп. ростовск.
	Втр.	24	6	п. Никиты, переясл. столпника
♔	**Срд.**	25	7	3-е обрѣтеніе главы Іоанна Предтечи. свм. Ѳеранонта, еп. кипрскаго.
	Чтв.	26	8	Ап. Карпа и Алфея. п. Макарія калязинскаго.
	Пят.	27	9	свм. Ѳеранонта сард. мц. Ѳеодоры.
	Суб.	28	10	п. Никиты, еп. Халкидон. мц. Еликониды.
✠	**Вск.**	29	11	**ПЯТИДЕСЯТНИЦА (день Св. Троицы).** м. Ѳеодосіи тир. имп. Ѳеодосіи.
✠	**Пон.**	30	12	**ДЕНЬ СОШЕСТВІЯ СВ. ДУХА.** св. 318 Отецъ 1-го всел. собора. п. Исакія далм. ♎
	Втр.	31	13	Ап. Ерма. м. Философа.

1911 г. **М А Й.** 31 день.

Дни кончины замѣчательныхъ людей.

2. Рачинскій С. А., дѣятель по народ. образов.—1902. **3.** 1-й русскій патріархъ Іовъ—1605. **4.** Гр. Каменскій Н. М., завоев. Финляндіи—1811. Кауфманъ К. П. покоритель, Хивы—1882. **6.** Имп. Екатерина I—1727. Суворовъ А. В., вел. полков.—1800. **14.** Кн. Барклай-де-Толли М. Б.—1818. **15.** Матвѣевъ А. С., оберег. цар. печати, уб. въ М.—1682. **19.** Вкн. Владимір. II Всев. Мономахъ—1125. Вкн. Димитр. Іоан. Донской—1389. **20.** Остерманъ Г. І. мин. —1747. **22.** Карамзинъ Н. М., ист.—1826. гр. Евдокимовъ, покор. Кавк.—1873. Гротъ Я. К., знам. фил.—1893. **26.** Бѣлинскій В. Г., критикъ—1848.

Хронологія замѣчательныхъ событій.

2. Занят. Самарканда—1868. 3. 1-я морск. побѣда Петра I надъ шведами—1703. 6. Учр. 1-го воспит. жен. зав. въ Петер.—1714. Присоед. къ Россіи Ахалъ-Текин. террит.—1881. 8. Перенесеніе столицы изъ Москвы въ СПБ.—1713. 16. Осн. Петербурга—1703. Прис. Бессарабіи—1812. Приамур. края—1858. Открытіе Сибирскаго университета въ Томскѣ—1888. 19. Закладка Сиб. ж. д.—1891. 31. Битва на Калкѣ—1223.

Я р м а р к и.

1) За три дня до праздн. Св. Троицы съ 7-ми дневнымъ срокомъ въ сел. Тахтинскомъ, Медвѣж. уѣзда; 2) съ 1 мая съ 7-ми дневнымъ срокомъ—Большелжалгинскомъ, Благодарин. уѣзда; 3) съ 9 по 16—Бѣлоглинскомъ, Медвѣж. уѣзда: 4) съ 4 по 11—Новоегорлыкскомъ, того же уѣзда; 5) съ 11 по 25—Александровскомъ, Александровскаго уѣзда; 6) съ 7-го съ 7-ми дневнымъ срокомъ въ Туркменской Лѣтней ставкѣ; и 7) въ день праздника Вознесенія Господня съ 7-ми дневнымъ срокомъ въ сел. Воронцово-Николаевскомъ, Мед. уѣзда.

Сроки полученія % по купонамъ. 4% дворянскаго земельнаго банка. 5% съ выигрышами листовъ дворянскаго земельнаго банка. 4½% займа города Одессы.

58.936

Изокъ. 30 дней.

Іюнь.

ЧЕРВЕНЬ. РАКА. ♋

Съ 1 по 30 іюня дня убудетъ 22 м.

Праздн. зн	Дни недѣли.	Стиль. Новый.	Стиль. Старый.	
	Срд.	1	14	м. Іустина филос., Валеріана мц. Хариты.
	Чтв.	2	15	п. Никифора испов. св. Іуліаніи кнг. виземск.
	Пят.	3	16	м. Лукилліана, Клавдія, мц. Павлы.
	Суб.	4	17	п. Митрофана, патр. царегр.
	Вск.	5	18	**Нед. 1-я, Всѣхъ Святыхъ.** свм. Дороѳея. м: Аполлона, Леонида.
	Пон.	6	19	пмц. Архелаи, Сусанны. ☾
	Втр.	7	20	мц: Киріакіи, Калеріи (Валеріи), Маріи. свм. Маркелла папы.
	Срд.	8	21	п. Ѳеодора, еп. суздал. благов. кн. Василія и Константина ярославск. ик. БМ. Ярославской.
	Чтв.	9	22	п. Кирилла александр. мц. Ѳеклы, Марфы, Маріи.
	Пят.	10	23	свм. Тимоѳея. мц. Антонины дѣвы.
	Суб.	11	24	Ап: Варѳоломея и Варнавы. ик. БМ. „Достойно есть“.
	Вск.	12	25	**Нед. 2-я.** п: Онуфрія Велик., Петра аѳонск., Стефана комельскаго.
	Пон.	13	26	мц. Антонины. п. Андроника москов. ☿
	Втр.	14	27	пр. Елисѣя. кн. Мстислава (Георгія).
	Срд.	15	28	свт. Іоны, митр. моск. пр. Амоса. м. Модеста.
	Чтв.	16	29	свт. Тихона, еп. амафунт.
	Пят.	17	30	м: Мануила, Савела, Исманла.
	Суб.	18	Іюль 1	м. Леонтія, Ипатія, Ѳеодула. ик. БМ. Боголюбской.
	Вск.	19	2	**Нед. 3-я.** Ап. Іуды (Леввія). и Варлаама шенкурс.
	Пон.	20	3	свм. Меѳодія патарск. м: Инны, Пинны, Риммы—скифовъ. ☽
	Втр.	21	4	м. Іуліана тарсійск
	Срд.	22	5	свм. Евсевія, м. Галактіона. мц. Іуліаніи.
	Чтв.	23	6	мц. Агриппины. срѣт. ик. БМ. Владимірской въ 1480 г.
✠	Пят.	24	7	Рождество Іоанна Предтечи. вкн. Михаила тверск.
	Суб.	25	8	пмц. Февроніи. кн. Петра (Давида) и кнг. Февроніи (Евфросиніи) муром. чуд.
	Вск.	26	9	**Нед. 4 я.** п. Давида отшел. яв. ик. БМ. Тихвинской.
	Пон.	27	10	Праздн. Полтавской побѣды. п. Самсона странно-пріим. бляж. Мартина. п. Сераніона кожеед.
	Втр.	28	11	пер. мощ. Кира и Іоанна безсреб. п. Павла-врача. ик. БМ. Троеручицы. ☿
✠	**Срд.**	29	12	Ап. Петра и Павла. п. Петра цар.
	Чтв.	30	13	Соборъ 12-ти Апостоловъ. благов. кн. Андрея Боголюбскаго.

1911 г. **ІЮНЬ.** 30 дней.

Дни кончины замѣчательныхъ людей.

3. Гр. Безбородко И. А., осн. Нѣжин. лицея—1815. Островскій А. Н., драматургъ—1886. **9.** Макарій, митр. моск., богословъ-истор. —1882. **11.** Брюловъ К. П., живоп.—1852. Кирѣевскій И. В., писатель—1856. **15.** Тютчевъ, Ѳ. И., поэтъ—1873. **19.** Тотлебенъ Эд. И.—1883. **23.** Загоскинъ М. Н., писатель—1852. Кн. Долгоруковъ Я. Ѳ.—1720. **25.** Скобелевъ М. Д., полковод.—1882. **26.** Царев. Алексѣй Петров.—1718. Лажечниковъ Ив. И., писатель—1869. **29.** Головнинъ, путеш.—1804. Баратынскій Е. А., поэтъ—1844.

Хронологія замѣчательныхъ событій.

6. Битва при Ватерлоо—1815. 7. Побѣда при Требіи—1799. 10. Основ. Учил. Правовѣдѣнія—1835. 11. Вторж. Наполеона I въ Россію—1812. 12. Побѣда при Рущукѣ—1811. 14. Запрещ. продавать на рынкахъ людей—1808. Взят. Азова казаками—1637. 16. Взятіе Ташкента—1865. Издан. Городов. Полож. 1870. 18. 3-й бунтъ стрѣльцовъ—1698. 19. Учрежден. Николаев. обсерват.—1838. 23. Бунтъ раскольниковъ—1682. 25. Коронованіе Іоанна и Петра Алексѣевичей —1682. Тильзитскій миръ—1807. 2-е взятіе Парижа—1815. 27. Побѣда подъ Полтавой надъ Карломъ XII—1709. Покореніе Хивы—1873. 28. Учрежд. Государств. Заемнаго Банка—1763.

Ярмарки.

1) За 10 дней до праздника Св. Троицы съ 14-ти днев. срокомъ въ гор. Ставрополѣ; 2) за 7 дней до праздн. Св. Троицы съ 10-ти днев. срокомъ въ сел. Благодарномъ, Благодар. уѣзда; 3) со 2-го дня праздника Св. Троицы съ 7-ми днев. срокомъ—Среднеегорлыкскомъ, Медвѣж. уѣзда; 4) съ 18 іюня по 2-е іюля—Новогригорьевскомъ, Прасков. уѣзда и 5) съ 24 съ 7-ми днев. срок.—Жуковскомъ, Медвѣженск. уѣзда.

Сроки полученія % по купонамъ. 4% гос. ренты. 4% внутрен. займа 1901 г. (2 вып.).

ЧЕРВЕНЕЦЪ. 31 день.

Іюль.

ЛИПЕЦЪ. ЛЬВА ♌

Съ 1-го по 31-е іюля дня убуд. 1 ч. 46 м.

Праздн. дн.	Дни недѣли.	Стиль: Новый.	Стиль: Старый.	
	Пят.	1	14	м. Космы и Даміана безсреб. п. Ангелины серб.
	Суб.	2	15	Положеніе ризы Пр. Б-цы во Влахернѣ. п. Іувеналія патр. царегр.
	Вск.	3	16	**Нед. 5-я.** пер. мощ. Филиппа, митр. моск. мц. Голиндухи.
	Пон.	4	17	п. Андрея крит. п. Маріы. благов. кн. Андрея боголюбскаго.
	Втр.	5	18	обр. мощ. п. Сергія радонеж. м. Анны и Кириллы.
	Срд.	6	19	п. Сисоя Вел. мц: Маріы, Лукіи. м. Феликса, Руфа. ☾
	Чтв.	7	20	п. Ѳомы маленна. мц. Киріакіи. п. Евдокіи (Евфросиніи) вкг. московск.
✠	Пят.	8	21	явленіе казанской ик. БМ. блж. Прокопія устюж.
	Суб.	9	22	свм: Панкратія, Кирилла. м. Александра воина.
	Вск.	10	23	**Нед. 6-я.** 45 муч. въ Никополѣ арм. Леонтія.
	Пон.	11	24	вкг. Ольги (Елены). вмц. Евфиміи.
	Втр.	12	25	м: Прокла, Иларія. п: Михаила и Гавріила святогорц.
	Срд.	13	26	Соборъ Архангела Гавріила. м. Серапіона.
	Чтв.	14	27	Ап. Акилы. п. Стефана махрищскаго.
✠	Пят.	15	28	равно-Ап. вкн. кіев. Владиміра. м: Кирика, Іулитты.
	Суб.	16	29	свм. Аѳиногена. мц. Алевтины, Хіонія и Іуліи.
	Вск.	17	30	**Нед. 7-я.** вмц. Марины. пер. мощ. п. Лазаря. п. Иринарха соловецк.
	Пон.	18	31	м: Имиліана, Іакинѳа. п. Памвы.
	Втр.	19	1	п. Макрины. обрѣт. мощ. п. Серафима саровск. блж. Стефана кн. сербск. и матери его Милицы.
	Срд.	20	2	прор. Иліи. ☽
	Чтв.	21	3	прор. Іезекіиля. п: Симеона и Іоанна.
	Пят.	22	4	Мѵроносицы равно-Апост. Маріи Магдалины.
	Суб.	23	5	м. Трофима. свм. Аполинарія.
	Вск.	24	6	**Нед. 8-я.** благов. кн. Бориса и Глѣба (Романа и Давида). мц. Христины. п. Поликарпа печерск.
	Пон.	25	7	прв. Анны мат. Пат. Пр. Б-цы. п. Олимпіады и Евпраксіи.
	Втр.	26	8	п. Моисея угрина. пмц. Параскевы.
	Срд.	27	9	вм. Пантелеймона. п. Аѳимсы блж. Николая юрод.
	Чтв.	28	10	Ап. Прохора, Никанора, Тимона и Пармена ♍
	Пят.	29	11	м. Каллиника. мц. Серафимы дѣвы.
♔	**Суб.**	30	12	Ап: Силы, Силуана. свм: Валентина, Аполлонія.
	Вск.	31	13	**Нед. 9-я.** прв. Евдокима. мц. Іулитты.

Августъ.

1911 г. **ІЮЛЬ.** 31 день.

Дни кончины замѣчательныхъ людей.

1. Амвросій Протасовъ, арх.—1831. Демидовъ П. Г., покров. наукъ—1821. **3.** Ивановъ А. Ан., художникъ—1858. Царевна Софія Алексѣев.—1704. Скоропадскій Ив., гетм. Малор.—1722. **5.** Кн. Олегъ Иван. рязанск.—1402. Витали И. П. архитек.—1855. **6.** Гр. Разумовскій А. Гр. ген.-фельдм.—1771. **7.** Батюшковъ К. Н., поэтъ,—1854. Потѣхинъ Н. А., драматургъ,—1898. **8.** Державинъ Г. Р., поэтъ—1816. **10.** Мордовцевъ Д. Л., пис. беллет.—1905. **12.** Царь Михаилъ Ѳеодоров.—1645. **14.** Рылѣевъ К. Ф., поэтъ—1826. Кочубей В. Л. и Искра И., казн. въ 1707. **15.** Лермонтовъ М. Ю., поэтъ—1841. Татищевъ В. И., истор.—1750. **26.** Мерзляковъ А. Ф., проф.-критикъ—1830. **27.** Хмѣльницкій Б. З., гетманъ—1657. Соловьевъ Вл. С. писат.-философ.—1900. **28.** Питиримъ, еп. тамбов.—1698. Варлаамъ Лящинскій, арх.-филологъ—1774.—**29.** Муравьевъ М. Н. ген.-губ. Виленск.—1867. **30.** Ленцъ Р., 1-й русск. санскритологъ—1836. **31.** Новиковъ Н. И., подвижн. просвѣщ.—1818. Буслаевъ Ф. И., русск. лингвистъ—1897.

Хронологія замѣчательныхъ событій.

2. Покореніе Астрахани—1554. 10. Миръ въ Кучукъ-Кайнарджи—1774. 11. Коронованіе царя Михаила Ѳеод.—1613. Основ. Новороссійскаго университета—1864. 12. Взятіе Риги—1710. Прутскій миръ—1711. Введеніе земскихъ начальник.—1889. 13. Взятіе Юрьева (Дерпта)—1704. 14. Битва при Ведрошѣ—1500. Взятіе Очакова—1737. 15. Битва Александра-Невск. со шведами—1240. 16. Разбитіе шведовъ Шереметевымъ—1702. 20. Нач. междуцарствія—1610. Взятіе Азова—1696. 21. Взятіе Измаила и Аккермана—1790. 24 и 26. Битва при Чесмѣ—1770. 25. Присоед. Бѣлоруссіи—1772. 27. Учрежд. универс. св. Владиміра—1834. 30. Изд. наказа Комиссіи о составл. Закон.—1797.

Ярмарки.

Съ 20 по 27 въ сел. Красной-Полянѣ, Медвѣженскаго уѣзда.

Сроки полученія % по купонамъ. 5% билет. I внутрен. съ выигрышами займа 1864 г.

ЗАРЕВЪ. 31 день.

Августъ.

СЕРПЕНЬ. дѣвы ♍

Съ 1 по 31 авг. дня убуд. 2 ч. 13 м.

Праздн. зн.	Дни недѣли.	Стиль: Старый.	Стиль: Новый.	
✠	**Пон.**	1	14	Происхожденіе (вынос) Древъ Креста Господня. м. Антонина и Елеазара.
	Втр.	2	15	пер. мощ. архид. Стефана. бл̀ж. Василія, юрод. моск.
	Срд.	3	16	п: Исаакія, Далмата, Фавста, п. Космы скопца.
	Чтв.	4	17	7 отрок. иже въ Ефесѣ: Максимиліана и Антонина. пмц. Евдокіи. ☾
	Пят.	5	18	м. Евсигнея. п. Нонны. м. Понтія римлян.
✠	**Суб.**	6	19	**ПРЕОБРАЖЕНІЕ ГОСПОДНЕ.**
	Вск.	7	20	**Нед. 10-я.** им. Дометія персян. обрѣт. мощ. святит. Митрофана
	Пон.	8	21	п: Емиліана исп. и Мирона еп. критск.
	Втр.	9	22	Ап. Матѳія, мц. Маріи.
	Срд.	10	23	м: Лаврентія. Филикиссима. Агапита, бл̀ж. Лаврентія калуж.
	Чтв.	11	24	м. Евпла діак. мц. Сосанны. ◍
	Пят.	12	25	м. Аникиты, Капитона· свм. Александра, еп. коман.
	Суб.	13	26	п. Максима испов. свт. Тихона Задонскаго.
	Вск.	14	27	**Нед. 11-я.** пр. Михея. свм. Маркелла. п. Аркадія
✠	**Пон.**	15	28	**УСПЕНІЕ ПР. БОГОРОДИЦЫ.**
	Втр.	16	29	**Перенесеніе Нерукотвореннаго Образа Господня.** м. Діомида.
	Срд.	17	30	м. Мирона. мц. Іуліаніи. п. Алипія печер.
	Чтв.	18	31	м: Флора и Лавра. свм. Емиліана. ☽
	Пят.	19	1 Сентябрь.	м. Андрея страт. ик. БМ. Донской. свт. Питирима, еп. перм.
	Суб.	20	2	п. Самуила.
	Вск.	21	3	**Нед. 12-я.** Ап. Ѳаддея. мц. Вассы.
	Пон.	22	4	м: Агаѳоника, Зотика. п. Анѳусы. ик. БМ. Грузинской.
	Втр.	23	5	м. Луппа. свм. Иринея., еп. ліон.
	Срд.	24	6	перен. мощ. Петра, митроп. кіевскаго
	Чтв.	25	7	перен. мощ. Ап. Варѳоломея. Ап. Тита. п. Мины, патр. цареград.
	Пят.	26	8	м. Адріана. мц. Наталіи и др. Срѣтеніе ик. БМ. Владимір. ◍
	Суб.	27	9	п. Пимена Вел. свм. Кукши. мц. Анѳисы.
	Вск.	28	10	**Нед. 13-я.** п. Моисея мурина прц. Анны.
✠	**Пон.**	29	11	**Усѣкновеніе главы пр., Предтечи и Креста Господня Іоанна.**
✠	Втр.	30	12	п. Александра. пер. мощ. кн. Александра невск.
	Срд.	31	13	Положеніе пояса Пр. Б-цы въ Халкопратіяхъ. п. Геннадія, патр. цареград. свм. Кипріана, еп. карѳаген.

1911 г. **АВГУСТЪ.** 31 день.

Дни кончины замѣчательныхъ людей.

1. Олегъ Святослав., кн. черниг.—1115. Сирко Ив., кошевой атаманъ запорож.—1680. **4.** Черняевъ М. Г., покор. Туркестана—1898. **5.** Ермакъ Тимофеевичъ, покорит. Сибири—1584. **6.** Тредьяковскій В. К., пис.—1769. Иноземцевъ Ѳ. И., врачъ—1869. **9.** Лапуновъ Прок.—1611. Филаретъ, арх. черниг., историкъ—1866. **10.** Квитка (Основьяненко) Г. Ф., писат.—1843. **11.** Щепкинъ М. С., актеръ—1863. **12.** Арсеній Сухановъ, іером. путеш.—1668. Крузенштернъ И. О., мореплав.—1840. **13.** Суханокъ К. В., просвѣт. тунгузовъ—1810. **17.** Анухтинъ А. Н., поэтъ—1893. Никонъ, патр.,—1681. Самаринъ И. В., артистъ—1885. **22.** Тургеневъ И. С., писатель—1883. **25.** Симеонъ Полоцкій—1680. **31.** Бецкій И. И., учредит. Воспит. дома—1795.

Хронологія замѣчательныхъ событій.

1. Принятіе христіанства Владиміромъ—988. Сдача Гергея съ венгер. арміею—1849. 4. Охранительный союзъ Россіи, Пруссіи и Франціи—1817. 5. Уничтоженіе Запорожской Сѣчи—1875. 6. Абосскій миръ—1743. Высочайшій манифестъ объ учрежденіи „Государственной Думы“—1905. 9. Взятіе Нарвы—1704. 12. Битва на Ворсклѣ Витовта съ татар.—1399. 14. Кульмская битва—1813. 15. Миръ въ Зборовѣ Хмельницкаго съ Польш.—1619. Взятіе крѣп. Ахалцыха—1828. 16. Взятіе Хотина—1739. 20. Окончат. покор. Сибири—1598. 23. Миръ съ Японіей—1905. 24. Побѣда Пожарскаго надъ Поляк. подъ Москвою—1612. 26. Бородин. битва—1812. Взят. Гунība и плѣнъ Шамиля—1859. Учрежд Воспитател. дома въ Москвѣ—1763. 27. Взятіе Варшавы—1831. 30. Нишгадтскій миръ (присоед. Эстляндіи, Лифлянд. и Ингріи и части Финляндіи)—1721. 31. Переходъ Суворова черезъ Сенъ-Готардъ—1799.

Ярмарки.

1) Съ 24-го по 31-е въ сел. Аргирскомъ, Благодаринскаго уѣзда; 2) съ 24-го съ 7-ми днев. срок.—Яшалтинскомъ, Благод. уѣз.; 3) со 2 по 16—Медвѣдскомъ, того-же уѣзда; 4) съ 29 по 5 сентября—Дмитріевскомъ, Медвѣжен. уѣзда; 4) съ 18 по 25—Туркменской Лѣтней ставкѣ; 5) съ 25 по 31—гор. Ставрополѣ; 6) съ 15 по 22—сел. Лопанскомъ, Медвѣжен. уѣзда; 7) съ 30 съ 7-ми днев. срок.—Среднеегорлыкскомъ; 8) съ 26 по 9 сентября—Новоселицкомъ, Александровскаго уѣзда; 9) съ 20 съ двухнед. срок. гор. Св. Креста, 11) съ 15 по 30-е въ сел. Лѣвокумскомъ, Прасков. уѣзда.

Сроки полученія % по купонамъ. 1% метал. билет. Государств. банка. 3½% заклад. лист. дворян. зем. банка.

ЗОРЕВЪ. 30 дней.

Сентябрь.

БРЕСЕНЪ. ВѢСЫ. ♎

Съ 1 по 30 сент. дня убуд. 2 ч. 3 м.

Праздн. зн.	Дни недѣли.	Стиль: Старый.	Стиль: Новый.	
	Чтв.	1	14	п. Симеона столпн. Маѳы.
	Пят.	2	15	м: Маманта, Ѳеодѳта и мц. Руфины, ☾
	Суб.	3	16	свм. Анѳима. мц. Домны, Василиссы, Фивы.
	Вск.	4	17	**Нед. 14-я.** свм. Вавилы антіох.
	Пон.	5	18	пр. Захаріи и прв. Елисаветы. мц. Раисы. кн. Глѣба (Давида).
	Втр.	6	19	Чудо архистр. Михаила въ Хонѣхъ. п: Архиппа, Давида.
	Срд.	7	20	м. Созонта. п. Іоанна, арх. новг.
✠	**Чтв.**	8	21	**РОЖДЕСТВО ПР. Б-ЦЫ.**
	Пят.	9	22	прв: Іоакима и Анны. обрѣт. и перенес. мощ. свт. Ѳеодосія углицк., архіеп. черниг. ♍
	Суб.	10	23	мц: Минодоры, Митродоры, Нимфодоры. св. Пульхеріи цар.
	Вск.	11	24	**Нед. 15-я. предъ Воздвиженіемъ.** п. Ѳеодоры. пер. мощ. п: Сергія и Германа валаам. чудотв.
	Пон.	12	25	свм. Автонома. прв. Семеона верхот.
	Втр.	13	26	Обновленіе храма въ Іерусалимѣ (на Голгоѳѣ) въ 335 году. м. Кронида, Валеріана.
✠	**Срд.**	14	27	**ВОЗДВИЖЕНІЕ КР. ГОСПОДНЯ.**—свт. Іоанна Златоуста.
	Чтв.	15	28	вм. Никиты. п. Ѳилоѳея. м. Порфирія.
	Пят.	16	29	вмц. Евѳиміи, мц: Севастіаны, Милитины и Людмилы. м. Виктора.
	Суб.	17	30	мц: Софіи, Вѣры, Надежды, Любви, Агаѳоклін, Ѳеодотіи. ☽
	Вск.	18	Октябрь. 1	**Нед. 16-я, по Воздвиженіи.**—мц. Аріадны, Софіи, Ирины. п. Аркадія, еп. новгород. ик. БМ. Цѣлительницы.
	Пон.	19	2	кн: Ѳеодора, Давида и Константина смол.
	Втр.	20	3	м: Михаила кн. и Ѳеодора черниг. вм. Евстафія плакиды.
	Срд.	21	4	обр. мощ. св. Димитрія, митр рост
	Чтв.	22	5	свм. Фоки, еп. синоп. пр. Іоны
	Пят.	23	6	Зачатіе Іоанна Крестителя, м: Петра, Антонина. мц. Ирачды.
	Суб.	24	7	првмц. равноап. Ѳеклы. п. Галактіона, волог.
	Вск.	25	8	**Нед. 17-я.** п. Сергія Радонежскаго. п: Евфросиніи александр. Евфросиніи суздальск. ♍
✠	Пон.	26	9	Преставленіе св. Ап. и Еванг. Іоанна Богослова.
	Втр.	27	10	п. Савватія соловец.
	Срд.	28	11	п. Харитона испов. пр. Варуха. м: Александра, Иліодора. св. Вячеслава. кн. чеш.
	Чет.	29	12	п. Киріака, м: Дады, Гаѳедая. мц. Коздои, Еф.
	Пят.	30	13	свм. Григорія арм. вкн. Михаила тверск.

1911 г. **СЕНТЯБРЬ.** 30 дней.

Дни кончины замѣчательныхъ людей.

3. Лазарь Барановичъ, арх. черниговск.—1693. **4.** Гр. Уваровъ С. С., ученый—1855. **5.** Бодянскій О. М., ученый славистъ—1877. **8.** Ѳеофанъ Прокоповичъ, арх. новг.—1736, п. въ Нев. лав. Палласъ П. Сем., естествоиспытат.—1811. **9.** Епифаній Славенецкій—1676, п. въ Чудов. мон.—Михайловскій-Данилевскій А., историкъ-писат.—1848. **10.** Канкринъ Е. Ф., финанс.—1845. **12.** Ц. Василій Ив. Шуйскій—1612. Кн. Багратіонъ П. И., полковод.—1812. **13.** Авраамій Палицынъ, келарь—1626. п. въ Соловецк. мон. **15.** Гончаровъ И. А., писат.—1892. **16.** Амвросій Зертисъ-Каменскій, архіеп. москов.—1771. **19.** Кн. Хованскіе Иванъ и Андрей, казнен.—1683. Груберъ В. Л., знаменитый анатом.—1890. **19.** Смирдинъ Александръ, книгопр.-издат.—1857. **23.** Хомяковъ А. Ст., писат.-поэтъ—1860. **27.** Арцыбашевъ Н. С., истор.—1841. **28.** Бортнянскій Дм. Ст., дух. композ.,—1826. **30.** Ярославъ—II Всев., Вел. кн. кіев. и влад.—1246.

Хронологія замѣчательныхъ событій.

1. Открытіе Моск. Воспит. дома—1763. 2. Вступленіе Наполеона въ Москву—1812. Миръ въ Адріанополѣ—1829. 5. Фридрихсгамскій миръ (присоед. Финляндіи)—1809. 8. Битва на Куликов. полѣ—1380. Учреж. Министерствъ—1802—10. Взятіе Смоленска—1654. 11. Пріѣздъ Брюховецкаго въ Москву—1665. Побѣда при Рымникѣ—1789. 14. Догов. Братскаго и Христіанскаго союза—1815. 16. Битва при Шумлѣ—1828. 20. Битва подъ Бѣлою-Церк.—1651. 25. Уничтож. Тайн. канцеляріи—1801. 26. Открытіе 1-го училища въ Тифлисѣ—1802. 28. Битва при Лѣсной—1708. 29. Взятіе Варны—1828.

Ярмарки.

1) Съ 20 съ 7-ми дневн. срокомъ въ сел. Кіевскомъ, Благодарин. уѣзда; 2) съ 8 по 22—Прасковеѣ, того же уѣзда; 3) съ 25 съ 7-ми днев. срокомъ—Дивномъ, Благодарин. уѣзда; 4) со 2 съ 7-ми дневн. срокомъ—Архангельскомъ, Прасковейск. уѣзда; 5) съ 14 по 21—Медвѣжьемъ, того же уѣзда; 6) съ 8 по 15 Бѣлоглинскомъ, Медвѣж. уѣзда; 7) съ 25 по 5 октября—Урожайномъ, Прасков. уѣзда; 8) съ 10 по 17—Новоегорлыкскомъ, Медвѣж. уѣзда; 9) со 2 съ 7-ми дневн. срок.—Винодѣльномъ, Благодарин. уѣзда; 10) съ 14 по 21—Рагулинскомъ, Благод. уѣзда; 11) съ 15 по 22—Сергіевскомъ, Александровскаго уѣзда; 12) съ 27 съ 7-ми дневн. срок.—Сандатов., Медв. уѣзда; 13) съ 21 по 27—Кевсалинскомъ, Благодарин. уѣзд.; 14) съ 1 по 14—пос. Курсавскомъ, Александровскаго уѣзда.

Сроки полученія % по купонамъ 5% II съ выигр. з. 1866 г. 4% Госуд. ренты.

листопадъ. 31 день.

Октябрь.

поздерникъ. скорпіона ♏

Съ 1 по 31 октяб. дни убуд. 2 ч. 9 м.

Праз. зн.	Дни недѣли.	Стиль: Новый.	Стиль: Старый.	
⊛	**Суб.**	**1**	14	**ПОКРОВЪ ПР. Б-ЦЫ.**—Ап. Ананіи. явл. св. Столпа въ Мцхетѣ въ IV в. и подъ нимъ Хитона Г-ня (груз. ц.).
	Вск.	2	15	**Нед. 18-я.**—свм. Кипріана. мц. Іустины. и Θеоктиста. м: кн. Давида и Константина арагвет. (груз. ц.). ☾
	Пон.	3	16	Діонисія ареопагита.
	Втр.	4	17	мц: Домнины, Виринеи (Вероники) и Проскудіи, кнг. Анны новгород.
♔	**Срд.**	5	18	свт. Петра, Алексія, Іоны и Филиппа, митр. моск. мц. Харитины. и. Харитины кнж. литов.
	Чрт.	6	19	Ап. Θомы.
	Пят.	7	20	м: Сергія, Вакха. мц. Пелагіи
	Суб.	8	21	и: Пелагіи, Таисіи.
	Вск.	9	22	**Нед. 19-я.**—Ап. Іакова Алфеева. и: Андроника и Аѳанасіи. ☾
	Пон.	10	23	**Отецъ 7-го Всел. соб.**—м. Евлампія и мц. Евлампіи.
	Втр.	11	24	Ап. Филиппа. м. Зинаиды.
	Срд.	12	25	м. Тараха, Прова, Андроника. мц. Домники.
	Чтв.	13	26	м: Карпа, Агаѳодора, Веніамина мц. Агаѳоники.
	Пят.	14	27	и. Параскевы. и. кн. Николы.
	Суб.	15	28	и. Евонмія новаго, Іоанна, еп. сузд.
	Вск.	16	29	**Нед. 20-я.**—м. Лонгина сотника.
	Пон.	17	30	пр. Осіи. пм. Андрея криг. м: Космы и Даміана безсер. ☽
	Втр.	18	31	Ап. и Евангел. Луки. м. Марина.
	Срд.	19	Ноября. 1	пр. Іоиля. м. Уара. блж. Клеопатры и Іоанна. и. Іоанна рыльск.
	Чтв.	20	2	вм. Артемія.
♔	**Пят.**	21	3	и. Ниаріона Вел.
⊛	**Суб.**	22	4	Празд. **Казанской ик. БМ.** ради изб. отъ ляховъ въ 1612 г.
	Вск.	23	5	**Нед. 21-я.**— Ап. Іакова бр. Госп.
	Пон.	24	6	м. Ареѳы. мц. Синклитикіи. ик. БМ. „Всѣхъ скорбящ. радости". ♋
	Втр.	25	7	м: Маркіана, Мартирія и Анастасія.
	Срд.	26	8	вм. Димитрія селунск.
	Чтв.	27	9	м. Нестора сол. мц. Капетолины.
	Пят.	28	10	м. Неониллы. вмц. Параскевы (Пятницы). св. Дмитрія митроп. ростовск.
	Суб.	29	11	пмц. Анастасіи римл. и: Анны, Авраамія ростов. чудотр.
	Вск.	30	12	**Нед. 22-я.** свм. Зиновія, еп. егейск. мц. Зиновіи.
	Пон.	31	13	Ап. Стахія, Амплія. и. Спиридона. ☾

1911 г. **ОКТЯБРЬ.** 31 день.

Дни кончины замѣчательныхъ людей.

1. Филаретъ (Романовъ), 3-й патр. рус.—1633. Сумароковъ А. П., пис.,—1777. **3.** Дмитріевъ И. И., баснот.—1837. **4.** Грановскій Тр. Н., историкъ—1855. Соловьевъ С. М., истор.—1879. **5.** Кн. Потемкинъ-Таврическій, Г. А.—1791. **6.** Корниловъ В., адмиралъ—1854. **10.** Стасовъ В. В., писат.—1906. Веселовскій А. Н., ист., лит.—1906. **15.** Адріанъ, 10-й патр. русск.—1700. Драгомировъ М., генералъ, военный писат.—1905. **16.** гр. Минихъ Б. Х., фельдм.—1766. Никитинъ И., поэтъ—1861. **20.** Императоръ Александръ III—1894. Пржевальскій Н. М., знам. путешеств.-географ. и натур.—1888. **21.** кн. Меньшиковъ А. Д., сотруд. Петра I—1729. **25.** Чайковскій П., композ. —1893. **27.** Несторъ, лѣтописецъ—1116. **28.** Капнистъ В. В., поэтъ —1824. **29.** Ал-дръ Михаил., Вел. кн. тверской, въ Ордѣ—1339. Кольцовъ А. В., поэтъ-прасолъ—1842. **30.** Котляревскій П. П., поэтъ —1838. **31.** Колнишевскій П. П., послѣдн. кошев. атаманъ—1803.

Хронологія замѣчательныхъ событій.

1. Набѣгъ Запорожцевъ на Константинополь—1624. 2. Покорен. Казани—1552. 4. Учреж. Воен. Академіи—1830. 6. Битва при Тарутинѣ—1812. Битва подъ Лейпцигомъ—1813. 8. Битва Наваринская—1827. Соб. въ Брестѣ (нач. Уніи)—1596. 11. Выходъ франц. изъ Москвы—1812. Пріобр. Нотебурга (Шлюсс.)—1702. 12. Миръ Россіи съ Перс. въ Гулистанѣ—1813. 13. Битва подъ Мал. Ярославц.—1812. 17. Высочайшій Манифестъ о дарованіи населенію незыбл. основъ граждан. свободы—1905. 19. Осн. Царско-Сельск. Лицея —1811. 21. Принятіе Петромъ I титула „Императоръ“—1721. 23. Освобожд. Москвы отъ поляк.—1612. 25. Учр. Артил. и Инжен. кад. корп.—1762. 29. Взятіе Суворовымъ Варшавы—1794.

Ярмарки.

1) Съ 22 по 29 въ сел. Краснополянскомъ, Медвѣж. уѣз.; 2) со 2 съ 14-ти дневн. срок. въ г. Ставрополѣ; 3) съ 15 съ 7-ми дневн. срок. въ сел. Большеджалгинскомъ, Благ. уѣз.; 4) съ 22 по 29—Богородицкомъ, Медвѣж. уѣз.; 5) съ 10 по 24—Александровскомъ, Алекс. уѣз.; 6) съ 8 по 22—Воронцово-Александровскомъ, Праск. уѣз.; 7) съ 9 съ 7-ми дневн. срок.—Кистинскомъ, Благод. уѣз.; 8) съ 9 по 18—Владимировскомъ, Праск. уѣз.; 9) съ 1 по 8—Песчанокопскомъ, Медвѣж. уѣз.; 10) съ 5 съ 7-ми днев. срок.—Сотниковскомъ, Благ. уѣз.

Сроки полученія % по купонамъ. 5% V займа 1854 г. (кред.). 4% внут. займа 1887 г. (1 вып.).

Праздн. зн.	Дни недѣли.	Стиль. Новый.	Стиль. Старый.	
				ГРУДЕНЬ. — 30 дней. **Ноябрь.** ПАДОЛИСТЪ. — СТРѢЛЬЦА ♐. Съ 1 по 30 нояб. дня убудетъ 1 ч. 20 м.
	Втр.	1	14	св. безсребр. Косьмы и Даміана. мц. Іуліаніи. м. Ермиппигельда.
	Срд.	2	15	м: Елпидифора, Апемподиста.
	Чтв.	3	16	Обнов. храма вм. Георгія въ Лиддѣ. м. Аттика.
	Пят.	4	17	п. Іоанникія Вел. м. Никандра.
	Суб.	5	18	м. Галактіона и мц. Епистимы.
	Вск.	6	19	**Нед. 23-я.**—п. Павла исповѣд. мц. Александры, Клавдіи, Аѳанасіи Матроны.
✠	Пон.	7	20	м. Никандра, Маманта, Лонгина, Валерія.
	Втр.	8	21	Соборъ Архистратига Михаила и пр. сплъ безплотныхъ.
	Срд.	9	22	м. Онисифора. п: Матроны, Ѳеоктисты, Евстоліи.
	Чтв.	10	23	Ап. Олимпа. кн. Константина.
	Пят.	11	24	вм. Мины. м. Виктора. м. Стефаниды.
✠	Суб.	12	25	свт. Іоанна милост.
	Вск.	13	26	**Нед. 24-я.**—свт. Іоанна Златоустаго. м. Антонина. мц. Манеѳы.
♔	**Пон.**	14	27	Ап. Филиппа.
	Втр.	15	28	м: Гурія, Самона и Авива.
	Срд.	16	29	Апост. и Евангел. Матѳея.
	Чтв.	17	30	свт. Григорія неокесар. п. Никона р:донеж.
	Пят.	18	Декабрь 1	м. Платона, Закхея діакона. Варула отрока.
	Суб.	19	2	п: Варлаама и Іоасафа, царев. индійск. и Авенира.
	Вск.	20	3	**Нед. 25-я.**—п. Григорія декаполита, мц: Ѳеклы и Анны. п. Діодора.
✠	**Пон.**	21	4	**ВВЕДЕНІЕ ВО ХРАМЪ ПРЕСВЯТЫЯ Б-ЦЫ.**
	Втр.	22	5	Ап: Филимона, Архиппа. мц. Кикиліи (Цициліи). вкн. Михаила твер.
	Срд.	23	6	вкн. Александра (Алексія) нов. свт. Митрофана (Макарія), еп. воронеж.
	Чтв.	24	7	вмц. Екатерины и мц. Августы. м. Порфирія.
	Пят.	25	8	свм. Климента, Петра александр.
	Суб.	26	9	Освящ. храма вм. Георгія въ Кіевѣ. п. Аллиія. свт. Иннокентія, еп. иркутск.
	Вск.	27	10	**Нед. 26-я.**—вм. Іакова, перс. обр. мощ. кн. Всеволода (Гавріила). ик. БМ. Знаменіе, Курской.
	Пон.	28	11	пм. Стефана.
	Втр.	29	12	Нектарія печ.
	Срд.	30	13	Ап. Андрея первозваннаго.

1911 г. **НОЯБРЬ.** 30 дней.

Дни кончины замѣчательныхъ людей.

2. Голицына кн. Ек. Д., покровит. просвѣщ.—1761.—Сѣченовъ И. М., физіологъ—1905. **4.** Демидовъ П., жертвов.—1786. Каразинъ В. Н., благотвор. просвѣщ.—1842. **6.** Екатерина II Импер., род. 21 апр. 1729,—1796. Кн. Воронцовъ М. С., ген.-фельдмаршалъ —1856. Градовскій А. Д., изслѣдоват. русск. госуд. права—1889. **8.** Рубинштейнъ, А. Г., композ.—1894. **9.** Дорошенко П., гетманъ малорос.—1698. Крыловъ И. А., баснописецъ, род. 2 февр. 1768,—1844. Семеновъ Н. П., дѣятель крест. реформы—1904. **10.** Пальмъ А. И., писат.,—1885. **11.** Платонъ (Левшинъ), митр. моск., род. 29 іюня 1737,—1812. **13.** Изяславъ II Мстиславовичъ В. кн. кіевск. —1154. Корфъ Н. А., педагогъ—1883. **14.** Галаховъ А. Д., учен. литераторъ—1892 **16.** Бэръ К. М., натуралистъ—1876. **17.** Добролюбовъ Н. А., крит.—1861. **19.** Александръ I Импер.—1825 въ Таганрогѣ. Филаретъ (Дроздовъ), митр. моск., р. 26 окт. 1782,—1867. **21.** Фетъ (Шеншинъ) А. А., поэтъ—1892. **23.** Пироговъ П. И., знам. хирургъ—1181. Барсуковъ Н. П., археографъ и историкъ—1906. **27.** Стефанъ Яворскій—1722. Берингъ, морепл.—1741. Тихонравовъ Н. С., истор. русск. литер.—1893. **29.** Іоасафъ, 4-й патр. русскій —1642.

Хронологія замѣчательныхъ событій.

1. Открытіе Николаевской ж. д.—1851. 3. Битва подъ Краснымъ—18 2. 4. Основаніе Академіи художествъ—1764. 5. Учрежд. Казанск. и Харьковск. университетовъ—1804. 6. Взятіе крѣп. Карса —1877. 7. Сверженіе татарскаго ига—1480. 8. Учрежд. управленія губерній - 1815. 12. Бракъ Іоанна III съ цар. Софіей и принятіе герба двухглаваго орла—1472. 15. Раздѣленіе Русской іерархіи на Кіевскую и Московскую—1415. 16. Перех. Наполеона I черезъ Березину— 1812. 18. Учр. Сухопутнаго шляхетскаго (1-го кадетскаго) корпуса —1731. Битва при Синопѣ—1853. 19. Битва при Нарвѣ—1700. Восшеств. на престолъ Николая I—1825. 20. Введ. прививанія оспы —1768. Уложеніе о гласномъ судопр.—1864. 21. Битва при Аустерлицѣ—1805. 26. Учрежд. воен. Акад.—1832. 28. Взятіе Плевны—1877.

Ярмарки.

Съ 1-го по 14-е въ сел. Благодарномъ, Благодарнскаго уѣзда.

Сроки полученія % по купонамъ. 5% съ выигрышами листы дворянскаго Зем. Банка. 4½%, 4% и 3½% (1897 г.) закл. листы Двор. зем. банка.

студенъ. 31 день.

Декабрь.

грудень. козерога ♑

Съ 1-го по 31 декаб. дня приб. 25 м.

Праздн. зн.	Дни недѣли.	Стиль: Старый.	Стиль: Новый.	
	Чтв.	1	14	пр. Наума. пр. Филарета милостиваго.
	Пят.	2	15	пр. Аввакума. Соломона, арх. ефес.
	Суб.	3	16	пр. Софоніи. п. Саввы звенигородск.
	Вск.	4	17	**Нед. 27-я.** вмц. Варвары и мц. Іуліаніи. п. Іоанна Дамаскина, Іоанна.
	Пон.	5	18	п. Саввы освящ.
♔	**Втр.**	6	19	**Свт. Николая Муръ ликійскихъ чудотворца.** блж. Максима митр.
	Срд.	7	20	свт. Амвросія, еп. медіоланск. п. Нила столб. ♉
	Чтв.	8	21	Ап: Сосѳена, Аполлоса, Онисифора.
	Пят.	9	22	Зачатіе св. Анною Пресв. Богородицы. прц. Анны. ик. БМ. „Нечаянная радость“.
	Суб.	10	23	м: Мины, Ермогена и Евграфа. блж.: Стефана и Ангелины Бранковичей сербскихъ.
	Вск.	11	24	**Нед. 28-я. свв. Праотецъ.** п. Даніила и Луки.
	Пон.	12	25	свт. Спиридона и свм. Александра, еп. іерус.
	Втр.	13	26	м: Евстратія, Авксентія, Евгенія, Мардарія и Ореста. м. Лукіи.
	Срд.	14	27	м: Ѳирса, Филимона, Аполлонія.
	Чтв.	15	28	свм. Елевѳерія и мц. Анѳіи. п. Павла лагрс. ☽
	Пят.	16	29	блж. Ѳеофаніи царицы.
	Суб.	17	30	прор. Даніила и 3-хъ отроковъ: Ананіи, Азаріи и Мисаила.
	Вск.	18	31	**Нед. 29-я. предъ Рождествомъ.**—м: Севастіана, Викторина, мц. Зои.
	Пон.	19	1	м. Вонифатія. п. Иліи муромца.
	Втр.	20	2	свм. Игнатія богоносца. ик. БМ. „Спасител. утопающихъ“.
	Срд.	21	3	свт. Петра мц. Іуліаніи. св. Іуліаніи кнг.
	Чет.	22	4	вмц. Анастасіи узорѣшит. ♍
	Пят.	23	5	10-ти м. критскихъ: п. Павла и Нифонта.
	Суб.	24	6	пмц. Евпсіи. м. Клавдіи.
✠	**Вск.**	25	7	**Нед. 30-я. РОЖДЕСТВО І. ХРИСТА** и поклоненіе волхвовъ. Воспоминаніе избавленія церкви и державы россійск. отъ нашест. французовъ.
	Пон.	26	8	Соборъ Пр. Богородицы. Память прв. Іосифа. п. Давида царя ик. БМ. „Трехъ радос.“.
	Втр.	27	9	Ап. и првм. Стефана архидіак. п. Ѳеодора начерт.
	Срд.	28	10	мм. 20,000 въ Никомидіи. мц: Агаѳіи, Домны, Ѳеофилы.
	Чтв.	29	11	14-ти тысячъ младенц. въ Виѳлеемѣ избіенныхъ. ♑
	Пят.	30	12	мц. Анисіи солунской. м. Зотика сиропитателя.
	Суб.	31	13	п. Меланіи римляныни (въ Іерусалимѣ).

1911 г. **ДЕКАБРЬ.** 31 день.

Дни кончины замѣчательныхъ людей.

1. Фонвизинъ Д. И., писат.—1792. **2.** Кондратенко Р., генералъ, защитникъ Портъ-Артура—1904. **3.** Василій III, В. кн. моск. —1533. Румянцевъ-Зад. П. А., фельдм.—1796. **4.** Третьяковъ П. М., основ. картин. гал. въ Москвѣ—1898. **5.** Иванъ Федоровъ, діак., моск. первопечат.—1583. **6.** Данилевскій Г. П., писат. роман.—1890. **7.** Аксаковъ К. Ф., публ., глава славяноф.—1860. Кириллъ, 3-й митроп. кіевск.—1280. Погодинъ М. П.—1875. **9.** Лагоріо Л. Ф., художникъ —1905. Анастасій (Братановскій), арх. астр.—1806. **10.** Кн. Голицынъ М. М.—1730. **11.** Кн. Щербатовъ М. М., истор.—1790. **12.** Лорисъ-Меликовъ М. Т., госуд. дѣятель—1888. Боткинъ С. П., изв. врачъ— 1889. **14.** Димитрій (Сѣченовъ), митр. новг., проповѣдн.—1767. **15.** Гр. Милорадовичъ М. А—1825. Калачевъ Н. В., юристъ, основ. археолог. института—1885. Эминъ Н. І., проф., знатокъ армян. письменности—1890. **17.** Кипріанъ, 1-й арх. сибир.—1635. **18.** Павлюкъ, гетманъ малорос.—1637. Полуботокъ Павелъ, наказной гетманъ малорос.—1724. Дамаскинъ (Семеновъ-Рудневъ), еп. нижегор.—1795. **20.** О. Іоаннъ Сергіевъ Кронштадтскій—1908. Остроградскій М., матем. —1861. **22.** Григоровичъ Д. В., писат.—1899. **24.** Гр. Орловъ-Чесменскій А. Г.—1808. Горбуновъ И. Ф., артистъ и знам. разсказч.— —1895. **25.** Императрица Елисавета Петровна—1761. **27.** Святославъ II Ярослав., кн. Черниг. и В. кн. кіев.—1176. Некрасовъ Н. А., поэтъ— 1877. **29.** Гр. Уваровъ А. С., археол.—1887. **31.** Макарій, митр. моск.— 1564. Каразинъ Н. Н., худож. пис.—1908.

Хронологія замѣчательныхъ событій.

2. Присоед. Имеретіи—1804. 6. Разор. Кіева Батыемъ—1240. Взятіе Очакова—1788. 9. Взятіе Суворовымъ Измаила—1790. 12— 17. Переходъ чрезъ Балканы—1877. 14. Присоед. Литвы—1795. 15. Учреж. Морск. Кад. корп.—1752. 16. Дозв. печатать газеты— 1702. 17. Прин. Іоанномъ IV царск. титула—1547. 18. 1-е разд. Россіи на губ.—1708. 19. Указъ Петра I о перенесеніи Нов. года на 1-е января—1699. 20. Паденіе Портъ-Артура—1904. 27. Низлож. патріарха Никона—1666. Открыт. Академ. наукъ—1725. 29. Введ. въ ассигн.—1768. Миръ въ Яссахъ—1791.

Сроки полученія % **по купонамъ.** 4% Государ. рента. 4% внутр. займа 1891 г. (2 выпускъ).

Выдача выигрышей по 5% билет. внутрен. съ выигрыш. II займа.

КАЛЕНДАРИ ИНОВѢРЦЕВЪ ВЪ РОССІИ на 1911 годъ.

АРМЯНО-ГРИГОРІАНСКІЙ.

Новый годъ. 3 й д. Рожд. поста	Сб.	1	Янв.
Рождество и Крещен. Господне	Чт.	6	„
Рожд. св. Іоанна Предтечи	Сб.	15	„
Загов. поста (Арачаворацъ)	Вс.	30	„
Срѣтеніе Госп. (Тярындъ-арачъ)	Пт.	14	Фев.
Заговѣнье на Великій постъ	Вс.	20	„
Св. Григорія, просв. Арменіи	Сб.	26	Мар.
Входъ Іисуса Христа въ Іерус.	Вс.	3	Апр.
Благовѣщ. Пр. Бог. (Аѣетуманъ)	Чт.	7	„
ПАСХА ХРИСТОВА (Затикъ)	Пс.	10	„
Усѣкновеніе главы Іоанна Крест.	Сб.	16	„
3-е вос. по Пасхѣ (Ашхараматронъ)	Вс.	24	„
4-е воск. по Пасхѣ (Красное)	Вс.	1	Мая.
Вознесен. Господне (Амбарцумъ)	Чт.	19	„
2-е вербное (Цвѣтоносное)	Вс.	22	„
Сошествіе Св. Духа (Огегалусгъ)	Пс.	29	„
(Загов. на Ильинъ постъ)			

Св. прр. Иліи (Начало свадебъ)	Вс.	5	Іюн.
Св. Іоанна Предтечи (пер. мощ.)	Чт.	19	„
Заговѣніе на Преображ. постъ	Вс.	10	Іюл.
Преображ. Господне (Вардаваръ)	Вс.	17	„
Заговѣніе на Успенскій постъ	Вс.	7	Авг.
Усп. Пр. Богор. (освящ. виногр.)	Вс.	14	„
Св. Іоанна Предтечи	Чт.	1	Сен.
Заговѣніе на Воздвиж. постъ	Вс.	4	„
Рождество Пресв. Богородицы	Чт.	8	„
Воздвиж. Кр. Госп. (Хачверацъ)	Вс.	11	„
Поминов. усопшихъ (мерелоцъ)	Пн.	12	„
Загов. на постъ явл. св. Креста на горѣ Варакѣ	Вс.	18	„
Явл. св. Креста на горѣ Варакѣ	Вс.	25	„
Заговѣніе на постъ Испакацъ	Вс.	20	Нбр.
Введеніе во храмъ Пр. Богор.	Пн.	21	„
Заговѣніе на Рождеств. постъ	Чт.	29	„

РИМСКО-КАТОЛИЧЕСКІЙ.

Новый годъ, Обрѣз. Господне	Сб.	1	Янв.
Навечеріе Богоявленія	Ср.	5	„
Богоявленіе Господне	Чт.	6	„
Обрученіе Пресв. Дѣвы Маріи	Вс.	23	„
Навечеріе Срѣтенія	Вт.	1	Фев.
Срѣтеніе Господне	Ср.	2	„
Семидесятница	Вс.	6	„
Шестидесятница	Вс	13	„
Пепельная среда (нач. Вел. поста)	Ср.	23	„
Іосифа обручника	Сб.	19	Мар.
Благовѣщеніе Пр. Дѣвы Маріи	Пт.	25	„
Вербная недѣля	Вс.	3	Апр.
Великій Четвергъ	Чт.	7	„
Великая Пятница	Пт.	8	„
Великая Суббота	Сб.	9	„
ВОСКРЕСЕНІЕ ХР. (ПАСХА)	Вс.	10	„
2-й день Пасхи	Пн.	11	„
Бѣлая нед.	Вс.	17	„
Обрѣтеніе честн. Креста Госп.	Вт.	3	Мая.
Вознесеніе Господне	Чт.	19	„
Пятидесятница. Сош. Св. Духа	Вс.	29	„
2-й день Пятидес. День Св. Духа	Пн.	30	„
Св. Троицы	Вс.	5	Іюн.
Праздникъ Тѣла Христова	Чт.	9	„
Рождество Іоанна Крестителя	Пт.	24	„

Св. Апп. Петра и Павла	Ср.	29	Іюн.
Посѣщеніе Пресв. Дѣвы Маріи	Сб.	2	Іюл.
Пр. Дѣвы Маріи Шкаплерной	Сб.	16	„
Маріи Магдалины	Пт.	22	„
Преображеніе Господне	Сб.	6	Авг.
Успеніе Пресв. Дѣвы Маріи	Пт.	15	„
Усѣкнов. главы Іоанна Предт.	Пт.	29	„
Навечеріе. (Строгій постъ)	Ср.	7	Сен.
Рождество Пр. Дѣвы Маріи	Чт.	8	„
Воздвиженіе Креста Господня	Ср.	14	„
Михаила архангела	Чт.	29	„
Всѣхъ Святыхъ	Вт.	1	Нбр.
Поминовеніе всѣхъ усопшихъ	Ср.	2	„
Введеніе во храмъ Пр. Богор.	Пн.	21	„
Недѣля 1-я Адвента	Вс.	27	„
Андрея ап. (Строгій постъ)	Ср.	30	„
Строгій постъ	Пт.	2	Дек.
Недѣля 2-я Адвента	Вс.	4	„
Непорочное зачатіе Пр. Д. Мар.	Чт.	8	„
Недѣля 3-я Адвента	Вс.	11	„
Недѣля 4-я Адвента	Вс.	18	„
Навечеріе Рожд. Хр. (Строг. п.)	Сб.	24	„
РОЖДЕСТВО ХРИСТОВО	Вс.	25	„
2 й день празд Стефана первом.	Пн.	26	„
Іоанна ап. и евангел.	Вт.	27	„

ЕВРЕИСКІЙ.

Постъ Эсфири—Фев. 28.
Пуримъ Аманъ—Мар. 1.
Первые дни Пасхи—Мар. 31 и Апр. 1.
Холъ Гамоедъ—Апр. 2—5.
Послѣдніе дни Пасхи—Апр. 6—7.
Швуойсъ. (Пятидесятница)—Мая 20—21.
Шива Оссоръ Бетамузъ. Постъ. Разрушеніе Іерусалима—Іюня 30.
Тишо Беовъ. Постъ.—Іюля 21.
Новый годъ (Рошъ Гашоно) 5672 г.—Сент. 10
Гедалія. (Постъ)—Сент. 12.
Очищеніе. (Помъ Кипуръ). Сент. 19.
Первые дни Кущи. (Сукойсъ)—Сен. 24—25.
Шмини Ацересъ—Окт. 1.
Симхасъ Тойро. (Радость о Законѣ)—Окт. 2.
Обновленіе. (Хапука)—Дек. 3—10.
Ассоро Бетевейсъ. Постъ. (Обложеніе Іерусалима)—Дек. 18.

ПРОТЕСТАНТСКІЙ.

Neujahr	Сб. 1 Янв.	Pfingstsonntag	Вс. 29 Мая.
Erscheinung Christi . . .	Чт. 6 „	Trinitatistest	Вс. 5 Іюн.
Buss und Bettag	Ср. 2 Мар.	Reformationsfest	Вс. 23 Окт.
Maria Verkündigung . . .	Пт. 25 „	XXIV Sont. n. Trin. Todtenfest	Вс 20 Нбр.
OSTERSONNTAG	Вс. 10 Апр.	I Advent	Вс, 27 „
Himmelfahrt	Чт. 19 Мая.	CHRISTTAG	Вс. 25 Дек.

МАГОМЕТАНСКІЙ.

на 1329-1330 годъ. ГИДЖРЪ (Эмиграц. Магомета изъ Мекки въ Медину). Начало 1329 года по эрѣ Гиджръ-Мухррамъ—1-й мѣсяцъ 21-го декабря 1910 года.

Сафаръ (2-й мѣсяцъ 29 дней) .	Чт. 20 Янв.	День праздн. Вознесенія прор. Магомета на небо . . .	Вт. 11 Іюл.
Рабигуль-Эвель (3-й мѣс. 30 д.) .	Пт. 18 Фев.	Рамазанъ (9-й мѣс. 30 д.) постъ	Вс. 14 Авг.
День праздн. „Мавлюде-Нняби“, въ честь рожд. прор. Магомета	Вт. 1 Мар.	День празд. Явмуль Кадръ .	Пт. 9 Сен.
Джемадуль-Эвель (5-й мѣс. 30 д.)	Пн. 17 Апр.	Зуль-Каде (11-й мѣс. 30 д.) .	Ср. 12 Окт.
Джемадуль-Кхиръ (6-й мѣс. 29 д.)	Ср. 17 Мая.	День праздн. Арафа . . .	Сб. 19 Нбр.
Раджабъ (7-й мѣс. 30 д.) . .	Чт. 15 Іюн.	День праздн. Ашура . .	Пн. 19 Дек.

Предсказанія календаря графа Брюса на 1911 годъ.

1911 годъ находится подъ покровительствомъ Марса.

Предсказанія общія.

Весна—сухая и холодная, вредная земнымъ плодамъ.

Лѣто —съ бурями и дождями.

Осень—сырая и вѣтреная.

Зима —умѣренная.

Предсказанія частныя.

Хлѣбъ будетъ дорогъ до августа; къ концу года подешевѣетъ. Позднее собираніе винограда; вина будетъ много вездѣ.

Возобновленіе и подтвержденіе союза.

Тяжкая война.

Бракъ нѣкоего государя.

Рожденіе знаменитаго принца.

Повседневныя перемѣны погоды въ 1911 году.

Январь. Съ 1 жестокіе морозы, днемъ вѣтрено. 10 морозъ. 20 и 21 перемѣнная погода; затѣмъ вѣтры съ морозомъ, къ концу свѣжно.

Февраль. Съ 1 жестокіе вѣтры и сухо до самой половины мѣсяца, а потомъ теплѣе и хорошая погода. 28 теплая и сухая погода.

Мартъ. Съ 1 по 9 облачно и холодно. 10 небольшой туманъ и жестокій морозъ. 19 вѣтрено. 20 пріятная погода, потомъ морозы и опять пріятная погода до конца.

Апрѣль. Съ 1 по 4 холодъ и восточный вѣтеръ. 5 перемѣнно. 8 и 11 холодно. Съ 14 вѣтры. 17 мѣстами громъ 18 небольшой дождь. Съ 19 морозы. Съ 23 потеплѣетъ; по ночамъ большая роса. 30 сыро.

Май. 1 ночью заморозокъ. 3 вихрь. 4 южный вѣтеръ и дождь. 15 перемѣнно. Съ 18 по 20 буря. 21 и 22 непогодь. 23 дождь и слякоть. Съ 24 пріятная погода, къ концу перемѣнно.

Іюнь. 1 пріятная погода и пасмурно. 6 слякоть. 8 дождь 9 небольшой дождикъ. Съ 15 до конца хорошая, тихая погода.

Іюль. 1 дождь. 8 пріятная погода. 16 перемѣнно. 20 тихо. Съ 21 вѣтры. 28 небольшой дождь.

Августъ. 1 дурная погода. Съ 3 жары, перемѣнно. 7 холодно. 9 дождь и молнія. 13 хорошая погода. 19 ночью гроза. 20—23 склонно къ грозѣ и дождю.

Сентябр. 1 западный вѣтеръ, облачно. 11 перемѣнно. 12 и 13 сильный вѣтеръ. 15, 17 и 19 холодная вѣтреная погода. 20 перемѣнно. Къ концу ясно.

Октябрь. 1 и 2 перемѣнно. 3 дождь и холодъ. 4 ненастье. 8-го слякоть. 10 и 15 хорошая погода. 18 ненастье. 19—21 пасмурно. 25 и 28 снѣгъ и дождь.

Ноябрь. 1 и 3 дождь. 5 холодно. 12 снѣгъ и дождь. 14 пасмурно. 16 вѣтеръ. Съ 27 перемѣнно.

Декабрь. 1 снѣгъ. 2 хорошая погода. 6 дождь. Съ 8 морозы. 10 оттепель. 15 вѣтрено. 17 пасмурно и мокро. 19 и 20 облачно. 28 хорошая погода, потомъ снѣгъ и вѣтеръ.

Россійскій Императорскій Домъ.

Его Императорское Величество, Государь Императоръ Николай Александровичъ, Самодержецъ Всероссійскій, родился въ 1868 г., 6 мая (тезоименитство 6 декабря).

Августѣйшая Родительница Государя Императора,

Ея Императорское Величество, Государыня Императрица Марія Ѳеодоровна, родилась въ 1847 г., 14 ноября (тезоименитство 22 іюля); была въ супружествѣ съ Императоромъ Александромъ III (въ Бозѣ почилъ 20 октября 1894 г.).

Августѣйшая Супруга Государя Императора,

Ея Императорское Величество, Государыня Императрица Александра Ѳеодоровна, родилась въ 1872 г., 25 мая (тезоименитство 23 апрѣля); въ супружествѣ съ 14 ноября 1894 г., Дочь Великаго Герцога Гессенскаго Людвига IV и Супруги Его Великой Герцогини Алисы.

Его Императорское Высочество, Наслѣдникъ Цесаревичъ и Великій Князь Алексѣй Николаевичъ, род. въ 1904 г., 30 іюля (тез. 5 октября).

Августѣйшія Дочери Государя Императора:

Ея Императорское Высочество, Великая Княжна Ольга Николаевна, род. въ 1895 г., 3 ноября (тез. 11 іюля).

Ея Императорское Высочество, Великая Княжна Татіана Николаевна, род. въ 1897 г., 29 мая (тез. 12 января).

Ея Императорское Высочество, Великая Княжна Марія Николаевна, род. въ 1899 г., 14 іюня (тез. 22 іюля).

Ея Императорское Высочество, Великая Княжна Анастасія Николаевна, род. въ 1901 году, 5 іюня (тез. 22 декабря).

Августѣйшій Братъ Государя Императора,

Его Императорское Высочество, Великій Князь Михаилъ Александровичъ, род. въ 1878 г., 22 нояб. (тез. 22 нояб.).

Августѣйшія Сестры Государя Императора:

Ея Императорское Высочество, Великая Княгиня Ксенія Александровна (см. далѣе).

Ея Императорское Высочество, Великая Княгиня Ольга Александровна, род. въ 1882 г., 1 іюня (тез. 11 іюля); въ супружествѣ съ 27 іюля 1901 г. съ Его Высочествомъ Принцемъ Петромъ Александровичемъ Ольденбургскимъ.

Августѣйшіе Дяди и Тетки Государя Императора:

Ея Императорское Высочество, Великая Княгиня Марія Павловна, род. въ 1854 г., 2 мая (тез. 22 іюля); была въ супружествѣ съ Его Императорскимъ Высочествомъ, Великимъ Княземъ Владиміромъ Александровичемъ († 4 февр. 1909 г.). *У нея дѣти:*

Его Императорское Высочество, Великій Князь Кириллъ Владиміровичъ,

род. въ 1876 г., 30 сентября (тез. 11 мая); Супруга Его, Ея Императорское Высочество Великая Княгиня Викторія Ѳеодоровна, род. въ 1876 г., 12 ноября (тез. 1 іюня). *У нихъ дѣти:* Ея Высочество Княжна Марія Кирилловна, род. въ 1907 г., 20 января (тез. 22 іюля) и Ея Высочество, Княжна Кира Кирилловна, род. въ 1909 г., 26 апрѣля (тез. 28 февраля);

Его Императорское Высочество, Великій Князь Борисъ Владиміровичъ, род. въ 1877 г., 12 ноября (тез. 2 мая);

Его Императорское Высочество, Великій Князь Андрей Владиміровичъ, род. въ 1879 г., 2 мая (тез. 30 нояб.);

Ея Императорское Высочество, Великая Княгиня Елена Владиміровна, род. въ 1882 г., 17 января (тез. 21 мая); въ супружествѣ съ 16 августа 1902 г. съ Его Королевскимъ Высочествомъ Королевичемъ Греческимъ Николаемъ Георгіевичемъ.

Ея Императорское Высочество, Великая Княгиня Елисавета Ѳеодоровна, род. въ 1864 г., 20 октября (тез. 5 сентября); была въ супружествѣ съ Его Императорскимъ Высочествомъ, Великимъ Княземъ Сергіемъ Александровичемъ († 4 февраля 1905 г.).

Его Императорское Высочество, Великій Князь Павелъ Александровичъ, род. въ 1860 г., 21 сентября (тез. 29 іюня); былъ въ супружествѣ съ Ея Императорскимъ Высочествомъ, Великою Княгинею Александрою Георгіевною († 12 сентября 1891 г.). *У него дѣти:* Его Императорское Высочество, Великій Князь Димитрій Павловичъ, род. въ 1891 г., 6 сентября (тез. 21 сентября); Ея Императорское Высочество, Великая Княгиня Марія Павловна, род. въ 1890 г., 6 апрѣля (тез. 22 іюля); въ супружествѣ съ 20 апрѣля 1908 г. съ Его Королевскимъ Высочествомъ Принцемъ Вильгельмомъ Шведскимъ, Герцогомъ Сюдерманландскимъ.

Ея Императорское Высочество, Великая Княгиня Марія Александровна, род. въ 1853 г., 5 октября (тез. 22 іюля); была въ супружествѣ съ Его Королевскимъ Высочествомъ, Принцемъ Альфредомъ-Эрнестомъ-Альбертомъ Великобританскимъ, Герцогомъ Саксенъ-Кобургъ-Готскимъ.

Ея Императорское Высочество, Великая Княгиня Александра Іосифовна, род. въ 1830 г., 26 іюня (тез. 23 апрѣля); была въ супружествѣ съ Его Императорскимъ Высочествомъ, Великимъ Княземъ Константиномъ Николаевичемъ († 13 января 1892 г.). *У нея дѣти:*

Его Императорское Высочество, Великій Князь Николай Константиновичъ, род. въ 1850 г., 2 февраля (тез. 6 декабря).

Его Императорское Высочество, Великій Князь Константинъ Константиновичъ, род. въ 1858 г., 10 августа (тез. 21 мая); Супруга Его, Ея Императорское Высочество, Великая Княгиня Елисавета Маврикіевна, род. въ 1865 г., 13 января (тез. 5 сентября). *У нихъ дѣти:* Ихъ Высочества: Князь Іоаннъ Константиновичъ, род. въ 1886 г., 23 іюня (тез. 24 іюня); Князь Гавріилъ Константиновичъ, род. въ 1887 г., 3 іюля (тез. 13 іюля); Князь Константинъ Константиновичъ, род. въ 1890 г., 20 декабря (тез. 21 мая); Князь Олегъ Константиновичъ, род. въ 1892 г., 15 ноября (тез. 20 сентября); Князь Игорь Константиновичъ, род. въ 1894 г., 29 мая (тез. 5 іюня); Князь Георгій Константиновичъ, род. въ 1903 г., 23 апрѣля (тез. 23 апрѣля); Княжна Татіана Константиновна, род. въ 1890 г., 11 января (тез. 12 января); Княжна Вѣра Константиновна, род. въ 1906 г., 11 апрѣля (тез. 17 сентября).

Его Императорское Высочество, Великій Князь Димитрій Константиновичъ, род. въ 1860 г., 1 іюня (тез. 21 сентября);

Ея Королевское Величество, Королева Эллиновъ Ольга Константиновна, род. въ 1851 г., 22 августа (тез. 11 іюля); въ супружествѣ съ Его Величествомъ, Королемъ Эллиновъ Георгомъ I.

Ея Императорское Высочество, Великая Княгиня Вѣра Константиновна, род. въ 1854 г., 4 февраля (тез. 17 сентября); была въ супружествѣ съ Его Королевскимъ Высочествомъ, Герцогомъ Вильгельмомъ-Евгеніемъ Виртембергскимъ.

Его Императорское Высочество, Великій Князь Николай Николаевичъ, род. въ 1856 г., 6 ноября (тез. 27 іюля); Супруга Его Ея Императорское Высочество, Великая Княгиня Анастасія Николаевна, род. въ 1867 г. 23 декабря (тез. 22 декабря).

Его Императорское Высочество, Великій Князь Петръ Николаевичъ, род. въ 1864 г., 10 января (тез. 29 іюня); Супруга Его, Ея Императорское Высочество, Великая Княгиня Милица Николаевна, род. въ 1866 г., 14 іюля (тез. 19 іюля). *У нихъ дѣти:* Ихъ Высочества: Князь Романъ Петровичъ, род. въ 1896 г., 5 октября (тез. 19 іюля); Княжна Марина Петровна, род. въ 1892 г., 28 февраля (тез. 28 февраля); Княжна Надежда Петровна, род. въ 1898 г., 3 марта (тез. 17 сентября).

Его Императорское Высочество, Великій Князь Николай Михаиловичъ, род. въ 1859 г., 14 апр. (тез. 6 дек.);

Его Императорское Высочество, Великій Князь Михаилъ Михаиловичъ, род. въ 1861 г., 4 окт. (тез. 8 ноября);

Его Императорское Высочество, Великій Князь Георгій Михаиловичъ, род. въ 1863 г., 11 августа (тез. 26 ноября); Супруга Его, Ея Императорское Высочество, Великая Княгиня Марія Георгіевна, род. въ 1876 г., 20 февраля (тез. 22 іюля). *У нихъ дочери:* Ихъ Высочества: Княжна Нина Георгіевна, род. въ 1901 г., 7 іюня (тез. 14 янв.); Княжна Ксенія Георгіевна, род. въ 1903 г., 9 августа (тез. 24 января).

Его Императорское Высочество, Великій Князь Александръ Михаиловичъ, род. въ 1866 г., 1 апрѣля (тез. 30 августа); Супруга Его, Ея Императорское Высочество, Великая Княгиня Ксенія Александровна, род. въ 1875 г., 25 марта (тез. 24 января). *У нихъ дѣти:* Ихъ Высочества: Князь Андрей Александровичъ, род. въ 1897 г., 12 января (тез. 30 ноября); Князь Ѳеодоръ Александровичъ, род. въ 1898 г., 11 декабря (тез. 16 мая); Князь Никита Александровичъ, род. въ 1900 г., 4 января (тез. 24 іюня); Князь Димитрій Александровичъ, род. въ 1901 г. 2 августа (тез. 26 окт.); Князь Ростиславъ Александровичъ, род. въ 1902 г., 11 ноября (тез. 14 марта); Князь Василій Александровичъ, род. въ 1907 г., 24 іюня (тез. 2 августа); Княжна Ирина Александровна, род. въ 1895 г., 3 іюля (тез. 5 мая).

Его Императорское Высочество, Великій Князь Сергій Михаиловичъ, род. въ 1869 г., 25 сентября (тез. 25 сентября).

Ея Императорское Высочество, Великая Княгиня Анастасія Михаиловна, род. въ 1860 г., 16 іюля (тез. 22 декабря); была въ супружествѣ съ Его Королевскимъ Высочествомъ, Великимъ Герцогомъ Мекленбургъ-Шверинскимъ Фридрихомъ-Францемъ.

II.

Раздѣленіе губерніи въ административномъ и др. отношеніяхъ.

Дѣленіе города Ставрополя на полицейскія части.

Городъ Ставрополь раздѣляется на **четыре** полицейскія части. Первая часть занимаетъ сѣверную и сѣверо-восточную сторону города и, кромѣ того, заключаетъ въ своихъ предѣлахъ Заташлянское, Ташлянское и Подгорненское предмѣстья. Вторая часть занимаетъ центръ города, расположенный по покатости, соединяющей юго-западную нагорную сторону города съ его сѣверо-восточной равниной. Третья часть занимаетъ южную оконечность города. Четвертая часть занимаетъ западную возвышенную сторону города и заключаетъ въ себѣ предмѣстья: Старый Форштадтъ и часть Подгорной.

Перечень улицъ, переулковъ, площадей и группъ каждой части.

I-я часть.

Улицы: 1, 2, 3, 4—Станичныя, часть Казачьей, 1 и 2—Ясеновскія, Верхне-Подгорненская, Средне-Подгорненская, Нижне-Подгорненская, часть Хоперской, Гоголя, 1, 2, 3 и 4—Монастырскія, 1 и 2 Заташлянскія.

Переулки: Успенскій, Полицейскій, Интендантскій, Садовый, Еврейскій, Пріютскій, Тутовый, Волобуевскій, Тельновскій, Фуниковскій, Орѣховскій.

Группы: Архіерейская, Ясеновская, Апальковская, Михайловская, Термикеловская, Безыменный яръ.

Площади: Евдокіевская, Александрійская, средняя часть Ярмарочной.

II-я часть.

Улицы: Николаевскій проспектъ, Александровская, часть Воронцовской, Театральная, Европейская, Вельяминовская, Александрійская, Мѣщанская, Михайловская, Троицкая, Поспѣловская, части: Казачьей и Хоперской, Армянская, 2 и 3—Желобовскія.

Переулки: Троицкій, Плотниковскій, Месиневскій, Архіерейскій, 4 Алафузовскихъ.

Группы: Соборная, Желобовская, Гостиный рядъ.

Площади: Казанская, южная часть Ярмарочной, Думская и Каѳедральная.

III-я часть.

Улицы: Барятинская, 1-я Желобовская, Ерохинская, Нижне-Слободская, Мавринская, Ольгинская, 1, 2 и 3—Мутнянскія, части: Воронцовской, Властовской, Госпитальной и Плевненской, 1-я Лаушкинская, Павловская и Георгіевская.

Переулки: Новый, Акуловскій, Бѣлобородовскій, Инвалидный, Кандауровскій, Мостовой, Леплявкинъ и Павловскій.

Площади: Варваринская, Карабинская, Георгіевская, Петропавловская, Преображенская, Новая и Постовая.

Группы: Мамайская, Аульная, Каменоломная, Карабинская, Новая-Каменоломная, Новый Форштадтъ, 1, 2, 3 и 4 улицы.

IV-я часть.

Улицы: Воробьевская, Гимназическая, Госпитальная, Невинномысская, Поперечная, Семинарская, Баталіонная, Шипкинская, Параллельная, Базарная, Новая-Безыменная, части: Властовской и Плевненская, Карсская, Батумская, Крайняя, Софійская.

Переулки: Мойка, Короткій, Митрофановскій и Степной.

Площади: Торговая, Александровская и Софійская.

Группа Шацкая.

Участки городскихъ судей города Ставрополя.

I-й участокъ. *(1-я и 2-я полицейскія части).* Площади: Троицкая, Ярмарочная, Казанская (Нижній базаръ).

Группы: Ярмарочная, Архіерейская, Соборная, Ясеновская, Апальковская, Михайловская, Монастырская, Заташлянская, Термикеловская.

Улицы: 1, 2, 3 и 4—Станичныя, Поспѣловская, Казачья, Хоперская, Армянская, 1 и 2—Ясеновскія, Верхне-Подгорненская, Средне-Подгорненская съ переулк. до Архіерейскаго лѣса, Николаевскій просп., Михайловская, Александрійская (до Верхняго базара) и Театральная отъ Николаевскаго просп. до угловыхъ дом. Попова, Александровская ул., городскія выгонныя земли, лежащія на сѣверъ отъ дорогъ, идущихъ къ Ставрополю изъ сел. Надежды и станицы Сенгилеевской.

Городской Члинскій лѣсъ.

2-й участокъ. *(3-я и 4-я полицейскія части).* Площади: Варваринская, Торговая, Александровская (Верхн. баз.), Софійская.

Группы: Желобовская, Новофорштадтская, Аульная, съ епархіальнымъ свѣчнымъ заводомъ и ротнымъ дворомъ (бывшій казачій постъ), Мамайская, Карабинская, Каменоломская, Лягушевская и Бургардтская.

Мамайскія лѣсныя дачи: 1, 2 и Шацкаго.

Лѣса: Архіерейскій, Городской, Общественный.

Улицы: Архіерейская, Мѣщанская, Воронцовская, Театральная отъ дом. Гречаниновой и Леонидова, Варваринская, Европейская, Вельяминовская, Желобовская, Ерохина, Нижне-Слободская, Барятинская, Мавринская, Ольгинская, Мутнянская, Воробьевская, Гимназическая, Госпитальная, Соляная, Карсская, Батумская, Крайняя, Софійская, Параллельная, Семинарская, Поперечная, Базарная, Властовская—со всѣми къ этимъ улицамъ переулками, городскія выгонныя земли, расположенныя на югъ отъ надеждинской и сенгилеевской дорогъ, идущихъ къ городу.

Административно-полицейское дѣленіе Ставропольской губерніи.

РАЗДѢЛЕНІЕ ГУБЕРНІИ НА СТАНЫ.

Ставропольскій уѣздъ.

1-й станъ (становая квартира въ сел. Михайловскомъ). Волости: Михайловская, Пелагіадская, Московская, Дубовская, Казинская; поселки: Петропавловскій, Борисовскій, Срѣтенскій; хуторъ Грачевскій; участки частныхъ землевладѣльцевъ.

2-й станъ (становая квартира въ сел. Старомарьевскомъ). Волости: Старомарьевская, Надеждинская, Татарская, Бешпагирская, Спицевская съ дер. Кононовкой, Константиновская; кол. Молочная; поселокъ на уч. Руднева.

3-й станъ (становая квартира въ сел. Кугультѣ). Волости: Кугультинская, Тугулукская, Терновская, Благодатенская; колоніи: Золотаревка, Иващенкова, Мартыновка; поселки: Софіевскій, Нововасильевскій, Добровольный; участки отъ Нестерова до Пав. Бедрика.

4-й станъ (становая квартира въ сел. Безопасномъ). Волости: Безопасенская, Птиченская, Тищенская съ хут. Изобильно-Тищенскимъ, Донская; частновладѣльческіе участки.

Александровскій уѣздъ.

1-й станъ (становая квартира въ сел. Новоселицкомъ). Волости: Томузловская, Чернолѣсская съ хуторами, Новоселицкая съ хуторами, Китаевская съ хуторами Журавская съ хуторами, Падинская съ хуторами, Грушевская съ хуторами и пу-

стопорожними мѣстами частныхъ владѣльцевъ; поселки: Тугановскій, Росляковскій; хуторъ землевладѣльца Бабкина.

2-й станъ (становая квартира въ сел. Александровскомъ). Волости: Сергіевская съ хуторами, Калиновская съ хуторами и частновладѣльческими участками, Сѣверная съ хуторами и землями частныхъ владѣльцевъ, Александровская съ хуторами и землями частныхъ владѣльцевъ, Круглолѣсская съ хуторами и землями частныхъ владѣльцевъ, Саблинская съ хуторами и землями частныхъ владѣльцевъ.

3-й станъ (становая квартира въ пос. Курсавскомъ). Волости: Канглынская съ хуторами, Ногутская, Греческая съ хурами, Крымгиреевская съ поселкомъ Солунско-Дмитріевскимъ и станціею Ногутскою Владик жел. дор., Куршавская съ хуторами и поселкомъ Курсавскимъ, при коемъ находится станція Курсавка Владик. жел. дор.

4-й станъ (становая квартира въ сел. Кіянкизскомъ). Волости: Султанская, Казинская съ хуторами и поселкомъ Алексѣевскимъ, Подгорненская и земля удѣльнаго вѣдомства съ поселкомъ Дворцовымъ и другими, села: Янкульское, Суркульское, Кіянкизское, Дубовобалковское.

Благодаринскій уѣздъ.

1-й станъ (становая квартира въ сел. Винодѣльномъ). Волости: Рагулинская съ хуторами: Лещева и Кольцова, Воздвиженская, Митрофановская, Вознесенская, Дивенская съ хуторами, Дербетовская съ хуторами, Винодѣлинская съ хуторами, Лиманская, Предтеченская; казенные и частновладѣльческіе участки.

2-й станъ (становая квартира въ сел. Большой-Джалгѣ). Волости: Большеджалгинская, Кистинская, Кіевская, Маподжалгинская, Яшалтинская, Бурушкунская, Кевсалинская.

3-й станъ (становая квартира въ сел. Петровскомъ). Волости: Николинобалковская съ хуторами, Малоягурская, Камбулатская, Казгулакская, Овощинская, Петровская съ хуторами, Донскобалковская съ хуторами.

4-й станъ (становая квартира въ сел. Благодарномъ). Волости: Шишкинская, Александрійская, Елисаветинская, Благодаринская, Сухобуйволинская, Орѣховская, Высоцкая съ отс. Просянскимъ, Медвѣдская.

5-й станъ (становая квартира въ сел. Сотниковскомъ). Волости: Сотниковская, Арзгирская, Спасская, Бурлацкая, Довсунская, Алексѣевская, Мирная съ поселками: Русскимъ и Троицкимъ, Серафимовская.

Медвѣженскій уѣздъ.

1-й станъ (становая квартира въ сел. Медвѣжьемъ). Волости: Медвѣженская съ хуторомъ, Лѣтницкая, Приволенская, Разсыпянская, Жуковская съ хут., Покровская, Янушевская.

2-й станъ (становая квартира въ сел. Преградномъ). Волости: Дмитріевская съ хуторами и землями частныхъ владѣльцевъ, Прегрaденская съ хуторами, Тахтинская съ хуторами, Радыковская съ хуторами, Ладовскобалковская, Новомихайловская, Ново-Андреевская.

3-й станъ (становая квартира въ сел. Бѣлой-Глинѣ). Волости: Бѣлоглинская, Горькобалковская съ отселкомъ Горькобалковскимъ, Павловская, Кулешовская, Среднеегорлыкская, Лопанская съ хуторами.

4-й станъ (становая квартира въ сел. Песчанокопскомъ). Волости: Песчанокопская съ хуторами, Екатериновская съ отселкомъ Шабліевскимъ, Богородицкая съ частновладѣльческими участками, Крученобалковская съ хуторами и селеніемъ Сысоево-Александровскимъ, Развиленская, Николаевская съ хуторомъ, Поливянская.

Временное приставство для завѣдыванія сел. Воронцово-Николаевскимъ съ хуторомъ и поселкомъ Торговымъ (здѣсь же и квартира полицейскаго пристава).

5-й станъ (становая квартира въ сел. Сандатовскомъ). Волости: Сандатовская съ хуторомъ, Березовская съ хуторомъ, Нѣмецко-Хагинская, Эсто-Хагинская съ хуторомъ, Новоегорлыкская съ хуторами, Бараниковская, Новоманычская съ отселкомъ Полтавскимъ, Краснополянская съ хуторомъ, Ивановская съ хуторами.

Прасковейскій уѣздъ.

1-й станъ (становая квартира въ сел. Прасковеѣ). Волости: Прасковейская, Покоинская съ хуторами и отселками, Лѣвокумская, Правокумская, Владиміровская, Урожаинская, Величаевская, Николаево-Александровская, Петропавловская; поселки: Мамаевскій Толстовскій.

2-й станъ (становая квартира въ сел. Воронцово-Александровскомъ). Волости: Воронцово-Александровская съ хут. „Роговъ“ и другими, Новогригорьевская, Нинская, Стародубская, Архангельская, Преображенская; село Никольское съ хут.; поселки: Добровольный, Архиповскій; хут. Полтавскій.

3-й станъ (становая квартира въ сел. Солдатско-Александровскомъ). Волости: Обиленская, Новозаведенская, Солдатско-Александровская, Отказенская, Соломенская, Степная, Ольгинская, село Романовское; хутора и частновладѣльческіе участки.

Распредѣленіе Ставропольской губерніи на урядническіе участки.

Ставропольскій уѣздъ.

1-й станъ.

1-й урядническій участокъ (мѣстопребываніе полиц. урядн. въ сел. Михайловскомъ) Село. Михайловское; частновлад. участки: наслѣдниковъ И. Браткова, Шатахиныхъ, Нечаева наслѣдниковъ Пет. Браткова, Смахтина, Софр. Смагина, Пет. Смагина, Тер. Смагина, Сид. Смагина, Волосатовыхъ, Алексан. Иванова, Тих. Усова, насл. Фомы Булгакова, Ивана Кулешина, Анд. Толмачева, Фед. Чигорева, Пет. Чвалуна, Бѣликова, Плугарева Пронскихъ, Жуковыхъ; хутора: Грачевскій, Каменный, Смахтина, Санокова, Бѣлобородова, Кожевникова, Кизилова, Подгорный, Русскій, Вербовый на Ташлѣ.

2-й урядн. уч. (мѣстопребываніе полицейскаго урядника въ сел. Пелагіадѣ). Участки: наслѣдн. Фостикова, Соколовой, Алексан. Иванова, Пшеничнаго, Цибули П., Цибули Н., Бабенкова, Федюшиной, Мазикина, 2 участка Е. Бѣликова, 5 участковъ Ник. Бѣликова, Веревкина.

3-й урядн. уч. (мѣстопребываніе полицейскаго урядника въ сел. Московскомъ). Участки бр. Меснякиныхъ, хутора: Пальмина, Подлужный, Ташлянскій, Маринскій, Шкурина, Миткалора, Маньшина, Гончарова, Шеховцова, Ледовскій, Бѣляева, Поминова, Толстикова, Найденова.

4-й урядн. уч. (мѣстопребываніе полицейскаго урядника въ сел. Дубовскомъ). Село Дубовское, хут. Клочкова.

5-й урядн. уч. (мѣстопребываніе полицейскаго урядника въ сел. Казинскомъ). Село Казинское; хутора товариществъ: Срѣтенскаго Петропавловскаго, Борисовскаго.

2-й станъ.

1-й урядническій участокъ (мѣстопребываніе полиц. урядн. въ сел. Татарскомъ). Село Татарка; караулки при казенной лѣсной дачѣ: Озерская № 1, Нижне-Вербовская № 2, Марьевская № 3, Верхне-Вербовская № 4, Медвѣдская № 5, Бученская № 6, Безпутская № 7, Татарская № 8, Постовая № 9, Валиковская № 10, Столбиковская № 11, Липовая № 12-й, Вишневая № 13-й и Грушевская № 14, Каменная, Поповская, Красноярская, Сводная, Темная и Атажуковская; сторожевыя будки: Ставрополь-Невинномысское шоссе (при Егорлыкской горѣ), Горная казенная почтовая станція; хутора: церков-

наго причта сел. Татарскаго, вд. Рокотянъ, Суржикова и Саламатина; колонія Молочная.

2-й урядн. уч. (мѣстопребываніе полицейскаго урядника въ сел. Надеждѣ). Село Надежда; участки: Панкратова, Прокофія Карабута, Вас. Севастьянова, наслѣдн. Б. Токарева, Бородина, наслѣдн. Чепуриной, Есаулова, наслѣдн. Пахомова, насл. Тишина, Вѣнкова, бр. Самойленковъ, наслѣд. Константинова, Казанцевой, наслѣд. Колесникова, Дюковой, Барышниковой, наслѣд. Желябовскаго, Капнина, наслѣд. Демьянова, Ф. Штифанова; хутора: Нижнежилейскіе, Верхнежилейскіе, Ташлянскіе; Надеждинская лѣсная дорожка; сторожевая будка при Надеждинской лѣсной дачѣ.

3-й урядн. уч. (мѣстопребываніе полицейскаго урядника въ сел. Старомарьевскомъ). Село Старомарьевское; участки: Захарина, Козлитина, Толмачевыхъ, Душиныхъ, Смахтина; хутора: Мальцевскій, Воскресенскій, при рѣчкѣ Члѣ, по рѣкѣ Гранкѣ.

4-й урядн. уч. (мѣстопребываніе полицейскаго урядника въ сел. Бешпагирскомъ). Село Бешпагиръ; участки: наслѣдн Садковскаго, Сотникова, Шипулиной, Толмачева, хут. Базово-Балковскій, Плаксѣя, Москаленка.

5-й урядн. уч. (мѣстопребываніе полицейскаго урядника въ сел. Спицевскомъ). Село Спицевское, деревня Кононовка; участки: бр. Мартинсенъ, насл. Трифонова. Андр. Шматка, Мих. Шматка, Кл. Шматка, наслѣдн. А. Руднева, И. Руднева, Ст. Кухтина, Сырицыныхъ, Ст. Чепракова, Панченка, Григ. Бедрика, Фонъ-Ваха, наслѣдн. Ил. Чепракова, наслѣд. Попова, Игн. Калмыкова, Варварова, М. Струкова, А. Струкова, Ив. Калмыкова, Кар. Иванова, Дмитріева, Сидоренка,

6-й урядн. уч. (мѣстопребываніе полицейскаго урядника въ сел. Константиновскомъ). Село Константиновское; участки: наслѣдн. Саламатина, Моис. Чепракова, Прок. Чепракова, Ил. Чепракова, Пет. Чепракова, бр. Теряевыхъ, хут. Смагиныхъ, поселокъ Ильинскій.

3-й СТАНЪ.

1-й урядническій участокъ (мѣстопребываніе полицейскаго урядника въ сел. Тугулукѣ). Сел. Тугулукъ; участки: бывш. В. Криворучкова, А. Толмачева, Евд. Чвалуна, Гладкосацкаго, бывш. Вен. Криворучкова, Ник. Толмачева, Яременка; пос. Казинскаго товарищества.

2-й урядн. уч. (мѣстопребываніе полицейскаго урядника въ сел. Благодатномъ). Участки: Добрынина, Кухтина,

Яницкаго, Чавчавадзе, Кириленка, Ищенка, Козлитина, Ив. Маловичка, П. Маловичка, Д. Панасенка, Н. Панасенка, Филатова, т-ва колоніи Мартыновки, т-ва пос. Добровольнаго, т-ва пос. Нововасильевскаго, т-ва пос. Софіевскаго, т-ва кол. Иващенка, т-ва кол. Золотаревки, наслѣдн. Глущенка; хутора; Безмѣнова, Милосердовыхъ.

3-й урядн. уч. (мѣстопребываніе полицейскаго урядника въ сел. Кугультѣ). Село Кугульта; участки: Пронскаго, Плугарева, Ф. Толмачева, А. Толмачева, Н. Толмачева, Козлитиныхъ, П. Чвалуна.

4-й урядн. уч. (мѣстопребываніе полицейскаго урядника въ селѣ Терновкѣ). Село Терновка; хутора: Апалькова, Гвоздева, Аксютина, Логачева и Паландина, Ульякина, Пшеничныхъ.

4-й станъ.

1-й урядническій уч. (мѣстопребываніе полицейскаго урядника въ сел. Донскомъ). Село Донское; хутора: Борисенка, Барыбина, Гречушкина, Довбни, Дурихина, Прок. Иванова, Мануйлова, З. Маркова, Мезенцева, Д. Маркова, Мирошниченка, Навдохина, Позднякова, Перемышлева, Пашкова, Стрѣльниковыхъ, Старкова, Третьякова, К. Уварова, Ф. Уварова, Ширяева.

2-й урядн. уч. (мѣстопребываніе полицейскаго урядника въ сел. Безопасномъ). Село Безопасное; участки: Озеровыхъ, Ст. Чумакова, Бедриковъ: Ив., Мих. и Григорія, Бредихина, Барабаша, Ив. Жадана, Г. Жадана, Б. Жадана, Хар. Иванова, Калугина, Кордубановъ, Меркулова, Меркулова 2-го, Парчевскаго, насл. Косьянова; хутора: Эмануйловскаго т-ва, Шгукина, Бредихина, Бутрина, Блужина, Богословскихъ, Жадановыхъ, Сиволапенка, Киселя, Каширина, Корнилова, Красникова, Луневыхъ, Пищикова, Польшина, Радченка, Стрѣльникова, Воровская Балка.

3-й урядн. уч. (мѣстопребываніе полицейскаго урядника въ селѣ Птичьемъ). Село Птичье: хутора: Казначеева, Носова.

4-й урядн. уч (мѣстопребываніе полицейскаго урядника на хут. Изобильно-Тищенскомъ). Хут. Изобильно-Тищенскій; село Тищенское.

Александровскій уѣздъ.

1-й станъ.

1-й урядн. уч. (мѣстопребываніе полицейскаго урядника въ сел. Чернолѣсскомъ). Село Чернолѣсское; 4 сельскихъ хутора.

2-й урядн. уч. (мѣстопребываніе полицейскаго урядника въ сел. Новоселицкомъ). Село Новоселицкое; 16 сельскихъ хуторовъ.

3-й урядн. уч. (мѣстопребываніе полицейскаго урядника въ сел. Журавскомъ). Сел.: Журавское, 21 сельск. хуторъ, Падинское; пос. Росляковскій; хутора частн. землевлад.: Бабкина, Макаренка, Селина, Шавернева; мельница Акима Шаура съ земельными его участками, принадлеж. Янковымъ и Рыковскому (при р. Калиновкѣ),

4-й урядн. уч. (мѣстопребываніе полицейскаго урядника въ сел. Китаевскомъ). Сел. Китаевское; 6 сельск. хутор.

5-й урядн. уч. (мѣстопребываніе полицейскаго урядника въ сел. Грушевскомъ). Село Грушевское; хутора: Збитневыхъ, Зубцовыхъ и Щелкана; пустопорожн. мѣста частн. владѣльцевъ: Семенихина, Семенова, Черновой, Адоньевой, Бирюковой, Мельниковой, Костина.

6-й урядн. уч. (мѣстопребываніе полицейскаго урядника въ сел. Томузловскомъ). Село Томузловское; поселокъ Тугановскій.

2-й станъ.

1-й урядническій уч. (мѣстопребываніе полицейскаго урядника въ сел. Сергіевскомъ). Село Сергіевское; 6 сельскихъ хуторовъ и пустопорожній участ. частн. влад. Мар. Муравской.

2-й урядн. уч. (мѣстопребываніе полицейскаго урядника въ сел. Калиновскомъ). Село Калиновское; 23 сельск. хутора; земли частн. владѣльцевъ: Тат. Борисенка, Коз. Борисенка, Онис. Гладкова, Пет. Никульникова, Фил. Устинова, Мих. Борисенка, Ан. Шерстневой, Алек. Борисенка, Фед. Исакова, Фед. Селина, Як. Борисенка, Вар. Борисенка, Ел. и Мих. Халюткиныхъ, Вал. Борисенка, Бутовича и Ром. Костина.

3-й урядн. уч. (мѣстопребываніе полицейскаго урядника въ сел. Александровскомъ). Сел. Александровское, 13 сельскихъ хуторовъ и земли съ хуторами частныхъ землевладѣльцевъ: Ивана Тормазова, Ис. Якименка, Влад. Есаулова, Дубовскій—Анд. Есаулова, Гавр. и Мих. Перегудовыхъ, Ак. Шаура, (на р. Томузловкѣ), Яков. и Варв. Слюсаревыхъ (бывш. Мих. Есаулова), Порф. Котлярова (бывш. Моргунова), Ив. Ст. Попова (бывш. Есауловой и Шпаковичъ), мѣщ. Ак. Куликова, г.-л. Вас. Жукова и вдовы г.-м. Олим. Жуковой съ с-ми Григ. и Анд. Жуковыми, кр. Аф. Колесникова, вдовы сотн. Ол. Гетмановой, жены канд. правъ Алекс. Юзвинской.

4-й урядн. уч. (мѣстопребываніе полицейскаго урядника въ сел. Круглолѣсскомъ). Сел. Круглолѣсское, 17 сел. хуторовъ и хутора частн. владѣльцевъ: Ив. Попова, Пет. Попова, Ег. Есаулова, Льва Есаулова, Тат. Даркиной, Аф. Карпушина,

Анд. Сафонова, Мар. Тенищевой, Нат. Мачихиной, насл.: Вас. Карпушина, Кор. и Сав. Сухаревыхъ.

5-й урядн. уч. (мѣстопребываніе полицейскаго урядника въ сел. Сѣверномъ). Сел. Сѣверное, 10 сельскихъ хуторовъ и земли частныхъ владѣльцевъ: Сем. Котелкина, Ник., Гавр. и Анд. Семенихиныхъ, Ан. Адоньевой и Зах. Карась.

6-й урядн. уч. (мѣстопребываніе полицейскаго урядника въ сел. Саблинскомъ). Сел. Саблинское, 2 сельскихъ хутора и хутора частн. владѣльц.: Ол. Бѣлоусовой, Пет. Булыгина, Ник. Петріенко (бывш. Ткаченко), Вл Кордубана (бывш. Сахновскаго), Ив. Тормазова, Ол. и Алек. Карпушиныхъ, Фед. Горбань, Ив. Карпушина и участки землевладѣльцевъ: Ст. Середы, Афан. Карпушина и его же (бывш. Каменнобродской) Коз., Ник. и Вас. Жадановъ.

7-й урядн. уч. (мѣстопребываніе полицейскаго урядника въ сел. Падинскомъ, временно имѣетъ пребываніе въ пос. Темпельгофъ.

3-й станъ.

1-й урядническій участокъ (мѣстопребываніе полицейскаго урядника въ сел. Канглынскомъ). Сел. Канглынское, 24 хутора, устроенные арендаторами на общественной землѣ, и кромѣ того хутора: графа Добровольскаго-Евдокимова, Султ. Дусамб. Гирея и 3 хутора Глѣбовыхъ.

2-й урядн. уч. (мѣстопребываніе полицейскаго урядника въ сел. Ногутскомъ). Сел. Ногутское и Греческое, хутора: Сем. Бѣлоусова съ кочевкой и Дар. Бѣлоусовой.

3-й урядн. уч. (мѣстопребываніе полицейскаго урядника въ пос. Солунско-Дмитріевскомъ). Сел. Крымгиреевское, пос. Солунско-Дмитріевскій, Крымгиреевской волости, со станц. Ногутскою Влад. ж. д.

4-й урядн. уч. (мѣстопребываніе полицейскаго урядника въ пос. Курсавскомъ). Сел. Куршавское, посел. Курсавскій со ст. Курсавка Влад. ж. д., хут. Лиманъ, 5 хут. частн. влад.: Кал. Ляшенко, Пр. Меснянкина, Ал., Сем. и Ник. Мѣдяниковыхъ.

5-й урядн. уч. (мѣстопребываніе полицейскаго урядника въ сел. Крымгиреевскомъ). Сел. Крымгиреевское.

4-й станъ.

1-й урядническій участокъ (мѣстопребываніе полицейскаго урядника въ сел. Султанскомъ). Село Султанское.

2-й урядн. уч. (мѣстопребываніе полицейскаго урядника въ сел. Казинскомъ). Сел. Казинское, сельскій хут. Заго-

рулько, хут. на землѣ причта сел. Казинскаго, пос. Алексѣевскій (т-ва Варварова), 6 частн. владѣній, именно: Дмент. Калмыкова, Як. Калмыкова, Конд. Медяникова, Ив. 1-го Шіяна и Ив. 2-го Шіяна, Анаст. Калмыковой и аренд. Енджіевскаго.

3-й урядн. уч. (мѣстопребываніе полицейскаго урядника на хут. Дворцовомъ). Хут. Дворцовый и бывш. удѣльныя, нынѣ Крестьянскаго Банка, земли: 11-е Барсуковское имѣніе, Янкульская лѣсокультурная усадьба (кварт. завѣдывающаго); Дубовабалковская лѣсная дача, Кіянкизская 2-я стражн. дача, хутора арендаторовъ: Кіевскій, Казинскій, Стояловскій, Кузьминскій, Кононенкова, Николаевскій, экономія т-ва „Владиміръ Алексѣевъ“ и 11 хут. малонаселенныхъ: Мих. Малушко, Ник. Малушко, Алек. Найденко, Іос. Ермизина, Ник. Барабаша, Митр. Новикова, Сулименко, Гулія, Руденко, Притулы.

4-й урядн. уч. (мѣстопребываніе полицейскаго урядника въ сел. Кіянкизскомъ). Сел. Кіянкизское и сел. Дубовобалковское.

5-й урядн. уч. (мѣстопребываніе полицейскаго урядника въ сел. Подгорномъ). Сел. Подгорное.

6-й урядн. уч. (мѣстопребываніе полицейскаго урядника въ сел. Суркульскомъ). Сел. Суркульское.

7-й урядн. уч. (мѣстопребываніе полицейскаго урядника въ сел. Янкульскомъ). Сел. Янкульское, 10-е Калаусское имѣніе крестьянскаго банка; 2-я Терновая усадьба (кварт. завѣдывающаго), экономія т-ва „Владиміръ Алексѣевъ“, 12 хут. аренд.: Меснянкина, Переверзева, Дьяченко, Деркача, Задорожняго, Попова, Сафонова, Москаленко, Ив. Якименко, Ник. Якименко, Евст. Якименко, Гринева; Васильевская сторожевая усадьба, 11 хут. аренд.: Ив. Тормазова, Ив. Ефременко, Ник. Скворцова, Прок. Елисѣева, Макс. Горлова, Григ. Лагунова, Ник. Стоялова. Тим. Шаравина, Ник. Авдіенко, Якименко и Аспидова, усадьбы лѣсн. полевого смотрителя на первой Горькой, 19-е Ставропольское имѣніе, усадьба полевого сторожа Колюжанскаго обхода, хут. аренд.: Калюжный Пет., Мал. Дерача, Кравцова, Прок. Меснянкина, Фед. Борща, Конд. Найденко; Ильинская усадьба Янкульскаго обхода; хут. аренд.: Филиберта, Джалга, Верхняя колонія, Средняя кол., Нижняя кол., Полтавскій, Воронежскій, полев. сторожа Тартай, 27 хут. малонаселенныхъ, Бутенко, Тих. Малушко, Пасюковъ, Оберемокъ, Ник. Найденко, Москаленко, Спир. Величко, брат. Слюсаревыхъ, Ст. Дынникова, Алек. Соломатина, Ив. Браилко, Макар. Морозова, Кол.-Бурк.-Головатика, Шевченко, Выженко, Ник. Новикова, Пархоменко, Свистуновскаго, Ив. Гулія, бр. Литвиновыхъ, Кар. Новотнева, Ил. Саламатина и Дуракова.

Благодаренскій уѣздъ.

1-й станъ.

1-й урядническій участокъ (мѣстопребываніе полицейскаго урядника въ сел. Рагуляхъ). Сел. Рагули.

2-й урядн. уч. (мѣстопребываніе полицейскаго урядника въ сел. Воздвиженскомъ). Сел. Воздвиженское.

3-й урядн уч. (мѣстопребываніе полицейскаго урядника въ сел. Митрофановскомъ). Сел. Митрофановское, землевладѣльческіе участки: бр. Джембулатовыхъ, наслѣд. Мак. Попова, казенный участокъ (арендуемый Лук. Таранухинымъ), Луки Таранухина собств., казенный участокъ (арендуемый Митрофановскимъ обществомъ).

4-й урядн. уч. (мѣстопребываніе полицейскаго урядника въ сел. Вознесенскомъ). Сел. Вознесенское и землевладѣльческіе участки Орѣховскихъ мѣщ., Гавр. Годинова, Вас. Переверзева, 2 уч. вдовы Ан. Медвѣдевой, Мих. Погорѣлова, 3 уч. наслѣдн. Мак. Попова, Алек. 1-го Переверзева, казен. уч. (арендуемый Дан. Лысиковымъ), 4 уч. чиновника Самойленко, казен. уч. (аренд. Влад. Ревегукомъ), Гр. Переверзева, Григ. Коваля, Мих. Харитонова, Ив Харитонова, жены чиновника Ежовскаго, казен. уч. (аренд. крест. сел. Вознесенскаго), наслѣдн. Ивана Бартенева, Черниговскихъ крестьянъ.

5-й урядн. уч. (мѣстопребываніе полицейскаго урядника въ сел. Дивномъ). Сел. Дивное.

6-й урядн. уч. (мѣстопребываніе полицейскаго урядника въ сел. Дербетовскомъ). Сел. Дербетовское.

7-й урядн. уч. (мѣстопребываніе полицейскаго урядника въ сел. Предтеченскомъ). Сел. Предтеченское.

8-й урядн. уч. (мѣетопребываніе полицейскаго урядника въ сел. Лиманскомъ), Сел. Лиманское и землевладѣльческіе участки; Терентія Кириленко, Петра Кириленко, Прокофія Ярмизина 2 уч., Григ. Переверзева 3 уч., Алексѣя 2-го Переверзева 2 уч., наслѣдн. Николая Ярмизина, Василія Переверзева, наслѣдн. Павла Переверзева—Алексѣя 2-го, Переверзева Максима 2 уч., Коваля 2 уч,, Лукьяна Таранухина, Алейникова и Годины, двор. Александра Мальцевскаго и казен. уч. (аренд. Иваномъ Ревегукомъ).

9-й урядн. уч. (мѣстопребываніе полицейскаго урядника въ сел. Винодѣльномъ). Сел. Винодѣльное.

2-й станъ.

1-й урядническій участокъ (мѣстопребываніе полицейскго урядника въ сел. Кистинскомъ). Сел. Кистинское.

2-й урядн. уч. (мѣстопребываніе полицейскаго урядника въ сел. Кіевскомъ). Сел. Кіевское.

3-й урядн. уч. (мѣстопребываніе полицейскаго урядника въ сел. Малодербетовскомъ). Сел. Малоджалгинское.

4-й урядн. уч. (мѣстопребываніе полицейскаго урядника въ сел. Большеджалгинскомъ). Сел. Большеджалгинское

5-й урядн. уч. (мѣстопребываніе полицейскаго урядника въ сел. Яшалтинскомъ). Сел. Яшалтинское.

6-й урядн. уч. (мѣстопребываніе полицейскаго урядника въ сел. Бурукшунскомъ). Сел. Бурукшунское.

7-й урядн. уч. (мѣстопребываніе полицейскаго урядника въ сел. Кевсалинскомъ). Сел. Кевсалинское.

3-й станъ.

1-й урядническій участокъ (мѣстопребываніе полицейскаго урядника въ сел. Камбулатскомъ). Сел. Камбулатское.

2-й урядн. уч. (мѣстопребываніе полицейскаго урядника въ сел. Малоягурскомъ). Сел. Малоягурское.

3-й урядн. уч. (мѣстопребываніе полицейскаго урядника въ сел. Николинобалковскомъ). Сел. Николинобалковское

4-й урядн. уч. (мѣстопребываніе полицейскаго урядника въ сел. Овощинскомъ). Сел. Овощинское.

5-й урядн. уч. (мѣстопребываніе полицейскаго урядника въ сел. Казгулакскомъ) Сел. Казгулакское.

6-й урядн. уч. (мѣстопребываніе полицейскаго урядника въ сел. Петровскомъ). Сел. Петровское.

7-й урядн. уч. (мѣстопребываніе полицейскаго урядника въ сел. Донскобалковскомъ). Сел. Донскобалковское.

4-й станъ.

1-й урядническій участокъ (мѣстопребываніе полицейскаго урядника въ сел. Благодарномъ). Сел. Благодарное.

2-й урядн. уч. (мѣстопребываніе полицейскаго урядника въ сел. Елисаветинскомъ). Сел. Елисаветинское.

3-й урядн. уч. (мѣстопребываніе полицейскаго урядника въ сел. Александрійскомъ). Сел. Александрійское.

4-й урядн. уч. (мѣстопребываніе полицейскаго урядника въ сел. Шишкинскомъ). Сел. Шишкинское.

5-й урядн. уч. (мѣстопребываніе полицейскаго урядника въ сел. Сухобуйволинскомъ). Сел. Сухобуйволинское.

6-й урядн. уч. (мѣстопребываніе полицейскаго урядника въ сел. Медвѣдскомъ). Сел. Медвѣдское.

7-й урядн. уч. (мѣстопребываніе полицейскаго урядника въ сел. Орѣховскомъ). Сел. Орѣховское.

8-й урядн. уч. участокъ (мѣстопребываніе полицейскаго урядника въ сел. Высоцкомъ). Сел. Высоцкое.

5-й станъ.

1-й урядническій участокъ (мѣстопребываніе полиц. урядн. въ сел. Сотниковскомъ). Сел. Сотниковское съ поселк. Звенигородскимъ, Алексѣевское, Серафимовское, Мирное; землевладѣльческіе участки брат. Федора и Федота Харитоновыхъ.

2-й урядн. уч. (мѣстопребываніе полицейскаго урядника въ сел. Довсунскомъ). Сел. Довсунское.

3-й урядн. уч. (мѣстопребываніе полицейскаго урядника въ сел. Арзгирскомъ). Сел. Арзгирское.

4-й урядн. уч. (мѣстопребываніе полицейскаго урядника въ сел. Серафимовскомъ). Сел. Серафимовское.

5-й урядн. уч. (мѣстопребываніе полицейскаго урядника въ сел. Мирномъ). Сел. Мирное.

6-й урядн. уч. (мѣстопребываніе полицейскаго урядника въ сел. Алексѣевскомъ). Сел. Алексѣевское.

7-й урядн. уч. (мѣстопребываніе полицейскаго урядника въ сел. Бурацкомъ). Сел. Бурлацкое.

8-й урядн. уч. (мѣстопребываніе полицейскаго урядника въ сел. Спасскомъ). Сел. Спасское.

Медвѣженскій уѣздъ.

1-й станъ.

1-й урядническій участокъ (мѣстопребываніе полицейскаго урядника въ сел. Медвѣжьемъ). Сел. Медвѣжье.

2-й урядн. уч. (мѣстопребываніе полицейскаго урядника въ сел. Привольномъ). Сел. Привольное; хут. Богомолова, Берберова и экономія бр. Деминыхъ.

3-й уряд. уч. (мѣстопребываніе полицейскаго урядника въ сел. Лѣтницкомъ). Сел. Лѣтницкое; хут. Волковыхъ.

4-й урядн. уч. (мѣстопребываніе полицейскаго урядника въ сел. Разсыпномъ). Сел. Разсыпное.

5-й урядн. уч. (мѣстопребываніе полицейскаго урядника въ сел. Жуковскомъ). Сел. Жуковское; хут. Гахаева.

6-й урядн. уч. (мѣстопребываніе полицейскаго урядника въ сел. Покровскомъ). Сел. Покровское.

7-й урядн. уч. (мѣстопребываніе полицейскаго урядника въ сел. Краснополянскомъ). Сел. Краснополянское.

8-й урядн. уч. (мѣстопребываніе полицейскаго урядника въ сел. Краснополянскомъ). Сел. Краснополянское.

2-й станъ.

1-й урядническій участокъ (мѣстопребываніе полицейскаго урядника въ сел. Преградномъ). Сел. Преградное.

2-й урядн. уч. (мѣстопребываніе полицейскаго урядника въ сел. Ладовскобалковскомъ). Сел. Ладовскобалковское.

3-й урядн. уч. (мѣстопребываніе полицейскаго урядника въ сел. Ладовскобалковскомъ). Сел. Ладовскобалковское.

4-й урядн. уч. (мѣстопребываніе полицейскаго урядника въ сел. Дмитріевскомъ). Сел. Дмитріевское; хут.: Тахтинскій, Воровская балка, Магадынъ-Сала и частн. владѣнія: Асмаева, Писича, Семеняка и друг. и Заволіака.

5-й урядн. уч. (мѣстопребываніе полицейскаго урядника въ сел. Тахтинскомъ). Снл. Тахтинское; хут. Николаевскій и Разсыпянскій (Чундута).

6-й урядн. уч. (мѣстопребываніе полицейскаго урядника въ сел. Радыковскомъ). Сел. Радыковское.

7-й урядн. уч. (мѣстопребываніе полицейскаго урядника въ сел. Янушевскомъ). Сел. Янушевское.

8-й урядн. уч. (мѣстопребываніе полицейскаго урядника въ сел. Ново-Андреевскомъ). Сел. Ново-Андреевское.

3-й станъ.

1-й урядническій участокъ (мѣстопребываніе полицейскаго урядника въ сел. Бѣлоглинскомъ). Сел. Бѣлоглинское; хут. Михайловскаго.

2-й урядн. уч. (мѣстопребываніе полицейскаго урядника въ сел. Бѣлоглинскомъ). Сел. Бѣлоглинское; хут. Мануйловыхъ.

3-й урядн. уч. (мѣстопребываніе полицейскаго урядника въ сел. Горькобалковскомъ). Сел. Горькобалковское.

4-й урядн. уч. (мѣстопребываніе полицейскаго урядника въ сел. Срднеегорлыкскомъ). Сел. Среднеегорлыкское.

5-й урядн. уч. (мѣстопребываніе полицейскаго урядника въ сел. Павловскомъ). Сел. Павловское.

6-й урядн. уч. (мѣстопребываніе полицейскаго урядника въ сел. Лопанскомъ). Сел. Лопанское.

4-й станъ.

1-й урядническій участокъ (мѣстопребываніе полицейскаго урядника въ сел. Воронцово-Николаевскомъ). Сел. Воронцово-Николаевское; хут. Бравкова.

2-й урядн. уч. (мѣстопребываніе полицейскаго урядника въ пос. Торговомъ). Пос. Торговый.

3-й урядн. уч. (мѣстопребываніе полицейскаго урядника въ сел. Николаевскомъ). Сел. Николаевское, Поливянское.

4-й урядн. уч. (мѣстопребываніе полицейскаго урядника въ сел. Развильномъ). Сел. Развильное; хут. Липовскаго.

5-й урядн. уч. (мѣстопребываніе полицейскаго урядника въ сел. Богородицкомъ). Сел. Богородицкое; хут.: князя Трубецкого (Кожуховка), Мухина, Челомбіева, Кислицына и Сысоева.

6-й урядн. уч. (мѣстопреб. полиц. уряд. въ сел. Крученобалковскомъ). Сел. Крученобалковское, Сысоево-Александровское; хут.: Тацинскаго, Юрьева, Мелешкина, Акимова.

7-й урядн. уч. (мѣстопреб. полиц. уряд. въ сел. Екатериновскомъ). Сел. Екатериновское; отселокъ Шабліевскій.

8-й урядн. уч. (мѣстопребываніе полицейскаго урядника въ сел. Песчанокопскомъ). Сел. Песчанокопское.

9-й урядн. уч. (мѣстопребываніе полицейскаго урядника въ сел. Песчанокопскомъ). Сел. Песчанокопское.

5-й станъ.

1-й урядн. уч. (мѣстопреб. полиц. уряд. въ сел. Сандатовскомъ). Сел. Сандатовское; хут. Окуня.

2-й урядн. уч. (мѣстопребываніе полицейскаго урядника въ сел. Березовскомъ). Сел. Березовское; хут. Джуве.

3-й урядн. уч. (мѣстопребываніе полиц. урядн. въ сел. Новоегорлыкскомъ). Сел. Новоегорлыкское; хут. Нинковскаго.

4-й урядн. уч. (мѣстопребываніе полицейскаго урядника въ сел. Новоегорлыкскомъ). Сел. Новоегорлыкское, Нѣмецко-Хагинское, Эсто-Хагинское.

5-й урядн. уч. (мѣстопребываніе полицейскаго урядника въ сел. Бараниковскомъ). Сел. Бараниковское, Новоманычское; отселокъ Полтавскій.

6-й урядн. уч. (мѣстопребываніе полицейскаго урядника въ сел. Ивановскомъ). Сел. Ивановское; хут. Минка.

Прасковейскій уѣздъ.

1-й станъ.

1-й урядническій участокъ (мѣстопребываніе полицейскаго урядника въ сел. Прасковеѣ). Сел. Прасковея; хут.: Ивенскаго, Звягинцева, Зыборева, Шатохина и Федорова, Афанасьева, Зимовцева и Лазутина, Валькова, Ломова и Баранова, Вышнякова; мельница Жогина.

2-й у р я д н. у ч. (мѣстопребываніе полицейскаго урядника въ сел. Покойномъ). Сел. Покойное; отселокъ Горанжевка; хут.: Лягушачій, Берлевы, почтовая станція Полупостовая.

3-й у р я д н. у ч. (мѣстопребываніе полицейскаго урядника въ сел. Лѣвокумскомъ). Сел. Лѣвокумское; отс Бургонъ-Маджары; хутора: Скаржинскій, Новый мостъ; экон.: Мазаева Ив.*), Ив. Курьянова 1-го, Вас. Курьянова, Абр. Курьянова; мельницы: Ал. Иванова, Вл. Ткачева, Мих. и Ив. Критскихъ, Вас. Ряховскаго, Пав. и Алек. Храповыхъ, наслѣдн. Звягиныхъ, 4 мельницы Льва Тузикова.

4-й у р я д н. у ч. (мѣстопребываніе полицейскаго урядника въ сел. Правокумскомъ). Сел. Правокумское; имѣніе дворянъ: Викт., Іос. и Анаст. Скаржинскихъ; хут.: Ив. Курьянова, Ник. Еременка; мельницы: Еліаз., Ильи и Тимоф. Савенковыхъ, Ив., Пет. и Фед. Киркозовыхъ, Льва Тузикова.

5-й у р я д н. у ч. (мѣстопреб. полиц. уряд. въ сел. Владиміровскомъ). Сел. Владиміровское; хутора: Вас. Корпусова, двор. Алекс. Пряжевской, Гавр. Анишка, Пет. Михайлова, Ив. Цуканова, Стеф. Болотина, наслѣдн. куп. Григор. Попова, двор. Ольги Диксиной, Афан. Бабкина, Ив. Блинова, двор. Ир. Любомирской, Ив. Блинова, наслѣдн. Распоповыхъ, наслѣдн. свящ. Критскаго.

6-й у р я д н. у ч. (мѣстопреб. полиц. уряд. въ сел. Урожайномъ). Сел. Урожайное; хутора: Еф. Калашникова, Ром., Ник. и Ив. Скребцевыхъ, Ник., Стеф. и Мих. Перепелициныхъ, Гр. Козьбы, Як. Жихарева, Макс., Вас. и Марк. Гулая.

7-й у р я д н. у ч. (мѣстопребываніе полицейскаго урядника въ сел. Величаевскомъ). Сел. Величаевское; хутора: Шено-Худукъ, Заворотинскихъ, Деминыхъ.

8-й у р я д н. у ч. (мѣстопребываніе полицейскаго урядника въ имѣніи Мазаева).

9-й у р я д н. у ч. (мѣстопребываніе полицейскаго урядника въ сел. Новороmановскомъ). Сел. Новороmановское.

10-й у р я д н. у ч. (мѣстопребываніе полиц. уряд. въ сел. Николаево-Александровскомъ). Сел. Николаево-Александровское.

11-й у р я д н. у ч. (мѣстопребываніе полицейскаго урядника въ сел. Петропавловскомъ). Сел. Петропавловское.

12-й у р я д н. у ч. (мѣстопребываніе полицейскаго урядника въ сел. Ново-Александровскомъ). Сел. Ново-Александровское; поселокъ Мамаевскій, Толстовскій.

13-й у р я д н. у ч. (мѣстопребываніе полицейскаго урядника въ сел. Орловскомъ). Сел. Орловское.

---

*) Здѣсь имѣется за счетъ Мазаева особый урядникъ 8-го уч.

2-й станъ.

1-й урядническій участокъ (мѣстопребываніе полицейскаго урядника въ сел. Воронцово-Александровскомъ). Село Воронцово-Александровское; кирпичный заводъ Афан. Бречка; хутора: „Роговъ" Ос. Зинченка, Фед. Вѣдмедскаго, Кир. Мурашка, Конст. Горла, Алекс. Кипенка, Родочинскаго, Сем. Костенка, Алекс. Вѣдмедскаго, Леон. Барыльникова, Онис. Мостового, Вас. Склярова, Вас. и Гавр. Барыльниковыхъ, Ив. Коробка, Вас. Звоника, Ильи Хижнякова, Ег. Бубенка, Гр. Ситникова, Мих. Бондаря, Никиф. Индіенка, Мих. Фурсина, Еф. Еременка, Степ. Погорѣлова, Евст. Ржевскаго, Ник. Бречка, Ив. Сушка, Дмит. Колодяжнаго и Фед. Кипа, Макс. Фурсина.

2-й урядн. уч. (мѣстопребываніе полицейскаго урядника въ сел. Новогригорьевскомъ). Село Новогригорьевское; „Средніе хутора", Карамыцкіе, Мих. Ивченка, Кар. Заруцкаго, „Колодезя".

3-й урядн. уч. (мѣстопребываніе полицейскаго урядника въ сел. Нинскомъ). Село Нинское; Мельницы: Лаврова и Горлова, куп. Пол. Пискунова, Алек. Безуглова, Мерк. Иванова, Сил. Лаврова; хут.: Малыхина, Прохорова, Шваева.

4-й урядн. уч. (Мѣстопребываніе полицейскаго урядника въ сел. Стародубскомъ). Село Стародубское; пос.: Добровольный и Архиповскій; хут.: Полтавскій, Евфрос. Калантаровой, Ходжаева, Щербакова; мельницы: Ходжаева, Евфрос. Калантаровой.

5-й урядн. уч. (мѣстопребываніе полицейскаго урядника въ сел. Архангельскомъ). Село Архангельское; хутора: Глубокій, Бочкова, Иноземцева, Золотарева, Ромашина, Сенькина, Гайворонскаго, Сѣрикова, Моздокскій.

6-й урядн. уч. (мѣстопребываніе полицейскаго урядника въ сел. Преображенскомъ). Село Преображенское; пос. Херсонскій; хут.: бр. Шевченка, Шабанова.

7-й урядн. уч. (мѣстопребываніе полицейскаго урядника въ сел. Никольскомъ). Село Никольское.

3-й станъ.

1-й урядническій участокъ (мѣстопребываніе полицейскаго урядника въ сел. Обильномъ). Село Обильное; хутора: Серг. 2-го Мячина, Сер. 1-го Мячина, Сав. Коросева, Ал. Долгова, Ив. Сивягина, Прох. Широкова, Серг. Сахарова, Еф. Ермакова, Ант. Петрова, Дороф. Петрокова, Сем. и Дм. Бобровыхъ, Тимоф Рыгалова, Аф. Филиппова, Пет. Боженова, Савел. Тимохина, Полик. Назина.

2-й урядн. уч. (мѣстопребываніе полицейскаго урядника въ сел. Новозаведенскомъ). Село Новозаведенское; хут.: Ем. Зиновьева, Ив. Давыдова, Дан. Ермакова, Ив. Парфеньева, Арх. Вла-

сова, Ив. Стешенка, Ник. Евсѣева, Власа Кравцова, Арт. Петрова, Мих. Антонова, Фед. Абухова.

3-й урядн. уч. (мѣстопребываніе полицейскаго урядника въ сел. Солдатско-Александровскомъ). Село Солдатско-Александровское; хут.: Алек. Гурова, Ильи Смольякова, Ив. Самарина, Алек. Калмыкова, Ив. Колесникова, Макс. и Алек. Иванова, Як. Гаврилова и Ос. Щегольева, участки: Морозова, Льва Бирюкова, Пав. Ковтунова, Эдуар. и Христ. Генрихъ. Фед. Гогель, Ад. Гейнрихъ, Гр. Скитилягина, Золотаревыхъ, бр. Рыковыхъ, двор. Хабаловой, Сем. Бѣлоусова, „Новозаведенскаго товарищества", Алек. Мельникова.

4-й урядн. уч. (мѣстопребываніе полицейскаго урядника въ сел. Отказномъ). Село Отказное; хут.: „Отрѣзокъ", „Зольскій„, Сухопадинскій, Шахаровъ, Долговъ, Нестеркина, Шебанкова, Рзянина, Головачева, Великанова, Тевякова, Бенгута, Рудакова, Журавлева, Маклакова, Бубнова, Шаталова, Нижегородцева, Каранаева.

5-й урядн. уч. (мѣстопребываніе полицейскаго урядника въ сел. Соломенскомъ). Село Соломенское; хут.: т-во, на бывшемъ участкѣ Островскомъ, Дм. Коваля, Готл. Артесъ, Вас. Рудометкина на казен. участкѣ № 33, Фед. Рудометкина на казен. уч. № 25, Евд. Иваха, Конст. Бабкина.

6-й урядн. уч. (мѣстопребываніе полицейскаго урядника въ сел. Степномъ). Село Степное; хут.: Ив. и Степ. Сизова, Анд. Вовка, Кащенка с-я, Ив. Бабкина, Кипр. Карелина, Еф. и Ис. Харитонова, Жукова, Вас. Яковенка, Андреевскій, аренд. Харитонова Пет. Мельникова.

7-й урядн. уч. (мѣстопребываніе полицейскаго урядника въ сел. Ольгинскомъ). Село Ольгинское; Сел. Романовское и прилегающіе хутора.

Распредѣленіе населенныхъ мѣстъ Ставропольской губерніи между участками Земскихъ Начальниковъ.

Названіе уѣздовъ и населенныхъ мѣстъ.	Волости, входящія въ составъ участковъ, и № стана части. влад.	Почтовый адресъ.
Ставропольскій уѣздъ.		
1-й участокъ.		
Сел. Татарка	Татарская	Черезъ Ставроп. уѣздн. полицейск. управл. или Ставр. поч.-тел. конт.
„ Московское	Московская	
„ Михайловское	Михайловская	
„ Дубовское	Дубовская	
„ Пелагіада	Пелагіадская	
Кол. Молочная		

Примѣчаніе. Всѣ неименованныя особо частныя владѣнія входятъ въ составъ тѣхъ участковъ, къ которымъ отнесены волости, въ районѣ коихъ находятся эти владѣнія.

Пос. Петропавловскій		
„ Борисовскій		
„ Срѣтенскій		
Хут. Грачевскій		
ЧАСТНЫЯ ВЛАДѢНІЯ:		
Иванова	1 стана	
Братковыхъ		
Бѣликовыхъ		
Бр. Жуковыхъ		
Саломатина (насл.)		
Каз. лѣс. уч. Русскаго и Грушевскаго		
Пос. Подопригоровки		
2-й участокъ.		
Сел. Старомарьевское	Старомарьевская	Старомарьевское почт. отд.
„ Бешпагиръ	Бешпагирская	
„ Надежда	Надеждинская	
„ Константиновское	Константиновск.	Петровская п.-тел. конт.
Пос. Ильинскій		
Сел. Спицевское	Спицевская	Старомарьевское почт. отд.
Дер. Кононовка		
ЧАСТНЫЯ ВЛАДѢНІЯ:		
Фонъ-Ваха	1 стана	Старомарьевское почт. отд. въ сел. Спицевку.
Саломатина (насл.)		
Чепраковыхъ		
Теряева		
Калмыковыхъ Ив. и Иг.		
Смагиныхъ		
Рудневыхъ А. и И.		
Сырицина		
Мартенсенъ		
Чепурина (насл.)		
Кухтина		
Струковыхъ		
Варварова		
Иванова		
Ныркова (насл.)	2 стана	
Кугутскаго товарищества		

3-й участокъ.		
Сел. Кугульта	Кугультинская	Черезъ Кугультинское поч. отд. или чр. уѣзд. пол. упр.
„ Тугулукъ	Тугулукская	
Пос. Казинскаго товарищ.		
Сел. Казинское	Казинская	
Сел. Благодантое	Благодатенская	Черезъ Петровскую почт.-тел. кон.
Пос. Софіевскій		
Дополнит. надѣлы сел.: Дубовскаго, Казинскаго, Московскаго, Пелагіады и Тугулука		Чр. Кугульт. п. о.
Пос. Нововасильевскій		
ЧАСТНЫЯ ВЛАДѢНІЯ:		
Ново-Недогарскаго поземельнаго товарищества	Кугультинской.	
Архіерейскаго дома	2 стана	Чр. Кугульт. п. о.
Гладкосацкаго		
Криворучковыхъ		
Делева (насл.)		
Барабаша	3 стана	Чр. Безопас. п. о.
Бедриковъ Е., П., М. и И.		
Кириленка		
Есаулова		
Милосердова		
Попова (насл.)		
Бредихиныхъ	2 стана	Чр. Благодатенск. волости. прав.
Озеровыхъ Я. и К.		
Ктитарова		
Парчевской		
Гор. Ставрополя (б. Нестерова)		
Калинина		
Кол. Золотаревки		
„ Иващенковой		
„ Хубіаровки		
Безмѣновыхъ		Петровск. п.-т. к.
Пещуровки		
Глущенка		
Пос. Нововасильевскаго		
Иванова		
Яницкаго		
Кол. Мартыновки		
Маловичка		
Кухтина		

Плугарева		
Добрынина		
Толмачева		
Степаненка		
Пос. Петропавловскаго		Чр. Безон. п.-т. о.
„ Добровольнаго		
Чепракова П., Ильи, Илар.	3 стана	
Филатовыхъ		
Штукина		
Бутрина		
Кордубана А. И.		
Кордубана А. А.		
Калугина		
Согра		
Бедриковъ: Гавр., М. и Григ.		
Барабаша		
4-й участокъ.		
Сел. Донское	Донская	
„ Птичье	Птиченская	Чр. Безон. п.-т. о.
„ Тищенское	Тищенская	
„ Безопасное	Безопасенская	Почт.-тел. отд.
„ Терновка (Новогеоргіев.)	Терновская	
Хут. Изобильно-Тищенскій		
ЧАСТНЫЯ ВЛАДѢНІЯ:		
Пос. Эммануиловки. Усадьбы: Ждановыхъ и Плотниковыхъ	3 стана	
Александровскій уѣздъ.		
1-й участокъ.		
Сел. Новоселицкое	Новоселицкая	Почт. отд.
„ Томузловское	Томузловская	Чр. Арх. п. о.
„ Чернолѣсское	Чернолѣсская	
„ Журавское	Журавская	Чр. Новосел. п. о.
„ Падинское	Падинская	
„ Китаевское	Китаевская	
„ Грушевское	Грушевская	Чр. Медвѣд. п. о.
Пос. Татіановскій (сел. упр.)	Журавская	Чр. Новосел. п. о.
ЧАСТНЫЯ ВЛАДѢНІЯ:		
Росляковскаго товарищества	Журавской	
Бабкина	1 стана	Чр. Новосел. п. о.
Шаура		

2-й участокъ.		
Сел. Александровское	Александровсая	Почт.-тел. кон.
„ Сѣверное	Сѣверная	Почт. отд.
„ Сергіевское	Сергіевская	Чр. Александров. п.-т. к.
„ Калиновское	Калиновская	
Дополнительные надѣлы сел. Калиновскаго и Падинскаго		
3-й участокъ.		
Сел. Ногуты	Ногутская	Чр. Куршав. п. о.
„ Крымгиреевское	Крымгиреевская	
„ Саблинское	Саблинская	Чр. Ал-андр. п.-т к.
„ Канглынское	Канглынская	Станц. Мин. Воды
„ Греческое	Греческая	Чр. Курш. п. о.
„ Круглолѣсское	Круглолѣсская	Чр. Ал-андр. п.-т. к.
ЧАСТНЫЯ ВЛАДѢНІЯ.		
Колоніи Темпельгофъ		Чр. Александров. поч.-тел. кон.
Есаулова (Дубовый хуторъ)	2 стана	
Карпушиныхъ		
Графа Евдокимова		
Гиреева		
Сахновскаго		
Тормаса		
Бѣлоусовыхъ	3 стана	Станц. Мин. Воды.
Пос. Князе-Николаевскаго	Канглынской	
„ Николаевской степи	Имѣніе вел. князя	
„ Великокняжеской долины	Николая Николаевича.	
„ Руслановки		
Глѣбовыхъ		Станц. Ногуты.
Поселенія Новогодняго	Крымгиреевской	
Пос. Барановскаго		
„ Солунско-Дмитріевскаго		
Желѣзнодорожныя станціи:		
Ногутская		Станц. Ногуты.
Суворовская		
4-й участокъ.		
Сел. Куршавское съ хут. Лиманомъ	Куршавская	Почт. отд.
„ Казинское	Казинская	Чр. Курш. поч. от. или ст. Курсавку Влад. жел. дор.
„ Подгорное	Подгорная	
„ Султанское	Султанская	

Сел. Янкуль	Янкульская	Чр. Курш. поч. от. или ст. Курсавку, Влад. жел. дор. Чр. Султ. вол. пр.
„ Кіянкизъ	Кіянкизская	
„ Суркуль	Суркульская	
„ Дубовая-Балка	Дубовобалковск.	
Поселенія на удѣльной землѣ		
Пос. Алексѣевскій, „ Калмыковскій	сел. упр. Казинской	
ЧАСТНЫЯ ВЛАДѢНІЯ:		
Калмыковыхъ	3 стана	Ст. Курс. Вл. ж. д.
Тугановскаго пос.		
Султанъ-Гиреева		
Ляшенка		
Мѣдяника		
Русиныхъ		
Шіяна		
Меснянкина		
Желѣзнодорожныя станціи:		
Барсуки		
Курсавка		
Благодаринскій уѣздъ.		
1-й участокъ.		
Сел. Большая-Джалга	Большеджалгин.	Поч.-тел. отд.
„ Яшалта	Яшалтинская	Чр. Джалг. п. о.
„ Кіевское	Кіевская	
„ Кистинское	Кистинская	Чр. Дивен. п. о.
„ Бурукшунъ	Бурукшунская	Чр. Джалг. п. о.
„ Малая-Джалга	Малоджалгинск.	
Большедербетовскій улусъ.		
Икичиносовъ родъ		Сандат. п.-т. о.
Будульчинеровъ		
Хаджинкиновъ		
Абганеръ-Гаханкиновъ		
Бюдермисовъ		
Кюбетовъ		
Князе-Михайловскій посел. крещеныхъ калмыковъ		Чр. Новоет. п. о.
2-й участокъ.		
Сел. Винодѣльное	Винодѣлинская	Поч.-тел. отд.

Сел. Кевсалинское	Кевсалинская	Чр. Винод. п. т. о.
„ Предтеченское	Предтеченская	
„ Николина-Балка	Николинобалков.	
„ Дербетовское	Дербетовская	
„ Лиманское	Лиманская	
„ Дивное	Дивенская	Поч. отд.
3-й участокъ.		
Сел. Рагули	Рагулинская	Поч. отд.
„ Митрофановское	Митрофановская	Чр. Петр. п.-т. к
„ Вознесенское	Вознесенская	Чр. Дивеп. п. о.
„ Воздвиженское	Воздвиженская	Чр. Рагул. п. о.
Поселен. аулъ Шарахалсунъ		
ЧАСТНЫЯ ВЛАДѢНІЯ:		
Кириленка	2 и 3 стана	Чр. Рагули или Винодѣл. поч. от
Ярмизиныхъ		
Переверзевыхъ		
Погорѣлова		
Медвѣдева		
Годинова		
Поддубнаго		
Мальцевскаго		
Коваля		
Бартеневыхъ		
Михайлова		
Самойленка		
Харитоновыхъ		
Ежовской		
Мануйлова		
Горшковыхъ		
Аджіевыхъ		
Попова		
Поселенія на казен. оброч. уч. подъ №№ 2—5		
Хутора на туркменскихъ оброч. уч. верх. груп. подъ №№ 1—21		
Лѣтняя Туркменская ставка		Лѣтн. Тур. ст. п. о.
Поселен. туркменскіе аулы:		
Чуръ		Чр. Благодарин. п.-т. о. или Лѣти. Турк. ст.
Едисанъ		
Юсупъ-Кулакъ		

Кучерли Маштакъ-Купвкъ Куликовы-Копани Лѣтнія кочевья туркменцевъ		Чр. Благодарин. п.-т. к. или Лѣтн. Турк. ст.
4-й участокъ.		
Сел. Петровское	Петровская	Почт.-тел. конт.
„ Донская-Балка	Донскобалковск.	Чр. Петровскую
„ Малыя-Ягуры	Малоягурская	почт.-тел. конт.
„ Камбулатъ	Камбулатская	
„ Овощи	Овощинская	Чр. Благодар. п.-т. к
„ Казгулакъ	Казгулакская	Чр. Петров. п.-т. к.
„ Сухая-Буйвола	Сухобуйволинск.	Чр. Медвѣд. п. о.
Хут. Шведено	Петровской	
Поселен. туркменскіе аулы:		
Большой-Барханчакъ Малый-Барханчакъ		Чр. Винод. п.-т. о.
5-й участокъ.		
Сел. Алексѣевское	Алексѣевская	Чр. Благод. п.-т. к.
„ Медвѣдское	Медвѣдская	Почт. от.
„ Шишкинское	Шишкинская	Чр. Медвѣдское почт. отд.
„ Орѣховское	Орѣховская	
„ Высоцкое съ отс. Просянск.	Высоцкая	
„ Александрійское	Александрійская	Чр. Благод. п.-т. к.
„ Елисаветинское	Елисаветинская	
„ Благодарное	Благодаринская	Почт.-тел. конт.
6-й участокъ.		
Сел. Серафимовское	Серафимовская	
„ Мирное	Мирная	Чр. Благод. п.-т. к.
„ Русское и пос. Троицкій		
„ Бурлацкое	Бурлацкая	Чр. Сотниковское почт. отд.
„ Спасское	Спасская	
„ Сотниковское	Сотниковская	
Пос. Звенигородскій		
Сел. Довсунское	Довсунская	Почт. отд.
„ Арзгиръ	Арзгирская	
Дополнительный надѣлъ сел. Михайловскаго		
Довсунскій казен. оброчн. уч.		
Частное владѣніе Харитоновыхъ	1 стана	Чр. Сотников п. о.

Медвѣженскій уѣздъ.		
1-й участокъ		
Сел. Новоандреевское	Новоандреевская	
„ Медвѣжье	Медвѣженская	Почт.-тел. конт.
„ Дмитріевское	Дмитріевская	Почт. отд.
„ Преградное	Прегрaденскя	Почт. отд.
„ Ладовская-Балка	Ладовско-Балков.	Почт. отд.
„ Новомихайловское	Новомихайлов.	Чр. Лад.-Бал. п. о.
„ Радыки	Радыковская	Чр. Дмитр. п. о.
„ Тахтинское	Тахтинская	
Степное казенное лѣсничество		
Казенный оброчный участокъ		
частныя владѣнія:		
Асмаева, Семянкина, Писича, Панченка, Мороховской и Завезена	1 стана	Тоже
2-й участокъ.		
Сел. Лѣтницкое	Лѣтницкая	Почт. отдѣл.
„ Покровское	Покровская	
„ Привольное	Приволенская	Чр. Мед. п.-т. к.
„ Жуковское	Жуковская	Чр. Лѣтниц. п. о.
„ Разсыпное	Разсыпьянская	
„ Красная-Поляна	Краснопалянск.	Почт. отд.
„ Кулешовское	Кулешовская	Чр. Бѣлог. п.-т.к.
„ Янушевское	Янушевская	
частныя владѣнія:		
Есауловой	1 стана	
Берберова		
Деминыхъ		
Ярмизиныхъ		
Дедешкиныхъ и Севастьяновыхъ		
Суслова		
Гахаева	4 стана	
3-й участокъ.		
Сел. Бѣлая-Глина	Бѣлоглинская	Почт.-тел. конт.
„ Горькая-Балка	Горькобалковск.	Чр. Бѣлог. п.-т. к.
„ Павловское	Павловская	
„ Средній-Егорлыкъ	Среднеегорлык.	Почт.-тел. конт.

Сел. Песчанокопское	Песчанокопская	Почт.-тел. конт.
„ Лопанское	Лопанская	Чр. Среднеегорл. почт.-тел. кон.
ЧАСТНЫЯ ВЛАДѢНІЯ:		
Тацинскихъ хуторовъ	3 стана	Чр. Лоп. вол. пр.
Масловскихъ	2 стана	
Закатянскихъ		
Кривкиныхъ		
Сысоева	3 стана	Чр. Богор. вол. пр. поч. от. Песчанок.
Трубецкого князя		
Корніенка		
Челомбіева		
Юрьевыхъ, Ивановой, Скрынниковыхъ		
4-й участокъ.		
Сел. Воронцово-Николаевское	Воронц.-Никол.	Почт.-тел. кон.
„ Крученая-Балка	Крученобалков.	Чр. Вор.-Н. п.-т.к.
„ Сысоево-Александровское		
„ Екатериновское	Екатериновская	
„ Новоманычское	Новоманычская	
„ Бараниковское	Бараниковская	Чр. Сандат. п. о.
„ Николаевское съ х. Чундута	Николаевская	
„ Поливянное	Поливянская	
„ Развильное	Развиленская	Чр. Ворон. п.-т. о. или чр. Песч. п. о.
„ Богородицкое	Богородицкая	
5-й участокъ.		
Сел. Сандата	Сандатовская	Почт. телегр. отд.
„ Березовское	Березовская	Чр. Сан. п.-т. от.
„ Ивановское	Ивановская	
„ Новый-Егорлыкъ	Новоегорлыкск.	Почт. отдѣл.
„ Нѣмецко-Хагинское	Нѣмецко-Хагин.	Новоег. почт. от.
„ Эсто-Хагинское	Эсто-Хагинская	
Дополнительные надѣлы сел. Разсыпного и Николаев.		
Хутора на калмыцкихъ оброчныхъ участкахъ		
Усадьба Сазонова	4 стана	Преград. почт. о.
Большедербетовскій улусъ.		
1-й и 2-й Багатуктун. роды		Чр. Сапд. п. т. к.
1-й и 2-й Икитуктуновы		
Цоросовъ родъ		

Щеретовъ		Чр. Санд. п.-т. к.
Тарачинеровъ		
Абганеровъ		Чр. Новоег. п. о
Багабуруловъ		
Прасковейскій уѣздъ.		
1-й участокъ.		
Сел. Николаево-Александров.	Никол.-Алексан.	Почт. отд.
„ Владиміровка	Владиміровская	
Пос. Дьячковскій		
Сел. Ново-Романовское	Ново-Романовск.	
„ Урожайное	Урожайная	Почт. отд.
„ Величавое	Величаевская	Чр. Урожайн. п.о.
„ Лѣвокумское	Лѣвокумская	Поч. о. въ Лѣвок.
Пос. Скаржинскій		
Сел. Правокумское	Правокумская	
Аулъ Камышъ-Бурунъ		
„ Ильясъ-Кишлау		
„ Озекъ-Саутъ		
Ачикулакская ставка		Чр. Владиміровск. поч. отд.
Кочевья и поселен.: ногайцевъ, едисанцевъ, едишкульцевъ и джембойлуковцевъ		
Зимняя туркменская ставка		
Зимнія кочевья Туркм. прист.		
частныя владѣнія:		
Мазаевыхъ	1 стана	Чр. Лѣвокум. п. о.
Натары		
Пряжевской		
Курьяновыхъ (бр.)		
Скаржинскихъ		
Перепелицына		
Жихарева		
Попова (насл.)		Чр. Урожайн. п. о.
Блинова		
Гулаямъ		
Щербака		
Распоповой		
Юрьевой		Чр. Владим. п. о.
Бабкина		
2-й участокъ.		
Сел. Прасковея	Прасковейская	Почт.-тел. ков.
„ Орловское	Орловская	

Сел. Ново-Александровское	Ново-Александр.	Чр. Праск. п.-т. к.
„ Покойное	Покоинская	
Заштатный гор. Св. Креста		Поч. от. въ г. Св. К.
Сел. Петропавловское и пос.: 1) Мамаевскій 2) Толстово-Васюковскій	Петропавловская	Чр. Праск. п.-т. к.
3-й участокъ.		
Сел. Архангельское	Архангельская	Почт.-тел. отд.
„ Преображенское	Преображенская	
„ Нины	Нинская	
„ Стародубское	Стародубская	
„ Добровольное		
„ Архиповское		
Пос. Херсонскій	Преображенская	
ЧАСТНЫЯ ВЛАДѢНІЯ:		
Пос. Либенталь и Петерсталь	Стародуб. вол.	Чр. Архангельск. почт.-тел. отд.
Бургонъ-Маджары	2 стана	
Мезенцева		
Калантаровыхъ		
Хаджаева		
Мамонтова		
Щербакова		
Попова (насл.)		
4-й участокъ.		
Сел. Ольгинское	Ольгинская	
„ Романовское	Ольгинской	
Пос. Максимовскій, „ Никольскій — сел. упр.		
Сел. Воронцово-Александровск.	Воронц.-Алексан.	Воронцово-Александ. п.-т. к.
„ Новогригорьевское	Новогригорьевск.	
„ Степное	Степная	Степное п. отд.
„ Соломенское	Соломенская	
Хутора на казеннооброчн. участ. Сухопадинской и Горькобалковской степи		Чр. Степное п. о.
ЧАСТНЫЯ ВЛАДѢНІЯ:		
Кошеля	3 стана	Чр. Степное п. о въ с. Соломенск.
Федорова		
Акулова		
Пос. Андреевскаго		
„ Островскаго		

Довжика		Чр. Степное п. о. въ с. Соломенск.
Артеса		
Дорошенка		Чр Степное п. о.
Ковалевскаго		
5-й участокъ.		
Сел. Солдатско-Александров.	Солд.-Александр.	Поч.-тел. отд.
„ Новозаведенское	Новозаведенская	Чр. Сол.-Ал. п.-т. о.
„ Обильное	Обильная	Чр. г. Геор. Тер. об.
„ Отказное	Отказная	Чр. Вор.-Ал. п.-т. к.
Земли крестьянскихъ поземельныхъ товариществъ:		
Новозаведенскаго		
Максимовскаго		
ЧАСТНЫЯ ВЛАДѢНІЯ:		
Мельникова	3 стана	Воронц.-Алек. поч.-тел. кон.
Рыкова		
Золотаревой		
Мокрицкаго		
Хобаловой		Солдатско-Алек. почт.-тел. отд.
Власова и Чернявскаго		
Бирюкова		
Морозовой		
Ковтунова		
Скитилягина		
Новаковскаго		

Мѣста пребыванія участковыхъ сельскихъ врачей и пунктовыхъ фельдшеровъ. Сельскія лѣчебницы.

(Звѣздочкою отмѣчено мѣстопребываніе фельдшеровъ).

№№ по порядку.	Названіе селеній.	Разстояніе отъ резиденц. врача.	Врачи.
	Ставропольскій уѣздъ.		
	I. Старомарьевскій участокъ [1]).		
1	Сел. Старомарьевское*	—	Кол. сов. Владиміръ-Викторъ Даниловичъ Брусиловскій.
2	„ Татарское	25	
3	„ Надеждинское	9	
4	„ Михайловское	16 1/2	
5	„ Пелагіадское	24	
6	„ Спицевское	28	
7	„ Бешпагирское	14	
8	Пос. Кононовскій	32	
9	Хут. Русскій	отъ 16 до 30 вер.	
10	„ Кизилловъ		
11	„ Грачевскій		
12	Кол. Молочная		
13	„ Александрополь		
	II. Донской участокъ.		
1	Сел. Донское*	—	Борисъ Калмоновичъ Мазель.
2	„ Тищенское	25	
3	„ Московское	18 1/4	
4	„ Безопасное	21	
5	„ Птичье	26	
6	Пос. Изобильно-Тищенскій	—	
7	„ Воровская Балка	40	
	III. Кугультинскій участокъ.		
1	Сел. Кугультинское	—	Вакансія.
2	„ Тугулукское	10	
3	„ Казинское	15	
4	„ Благодатное	15	
5	„ Дубовское	23	
6	„ Новогеоргіевское	17	

[1]) Мѣстожительство врача—впредь до постройки лѣчебницы—въ гор. Ставрополѣ.

7	Сел. Константиновское . .	21	
8	Пос. Софіевскій . .	—	
9	„ Нововасильевскій . .	—	
10	Колонія Золотаревская . .	—	
11	Пос. Добровольный . .	—	
12	Николина пристань и другія .	—	

Александровскій уѣздъ.

I. Александровскій участокъ:

1	Сел. Александровское* . .	—	Айзикъ Мовшовичъ Дементманъ.
2	„ Калиновское . .	22	
3	„ Сѣверное . .	18	
4	„ Сергіевское . .	33	
5	„ Круглолѣсское . .	15	

II. Новоселицкій участокъ:

1	Сел. Новоселицкое* . .	—	Кол. сов. Адольфъ Викентьевичъ Непокойчицкій.
2	„ Чернолѣсское . .	20	
3	„ Томузловское . .	32	
4	„ Китаевское . .	9	
5	„ Журавское . .	12	
6	„ Грушевское . .	25	
7	„ Падинское . .	18	

III. Ногутскій участокъ:

1	Сел. Ногутское* . .	—	Вакансія.
2	„ Греческое . .	9	
3	„ Канглынское . .	25	
4	„ Крымгиреевское . .	15	
5	Пос. Солунско-Дмитріевскій .	12	
6	„ Темпельгофъ . .	отъ 30	
7	„ Руслановскій . .	до 35	
8	„ Великокняжеская Долина .	верстъ	
9	„ Николаевская степь и другія		
10	Сел. Саблинское . .	—	

IV. Куршавскій участокъ:

1	Сел. Куршавское* . .	—	Вакансія.
2	„ Кіянкизское . .	—	
3	„ Султанское . .	18	
4	„ Суркульское . .	18	
5	„ Янкульское . .	9	

6	Сел. Дубовобалковское . .	25	
7	„ Подгорное . .	15	
8	„ Казинское . .	16	
9	Хуторъ Дворцовый съ остальными хуторами на земляхъ крестьянскаго банка . .	20 25	

Благодаринскій уѣздъ.

I. Больше-Джалгинскій участокъ:

1	Сел. Большая-Джалга* . .	—	Вакансія.
2	„ Малая-Джалга . .	7	
3	„ Яшалтинское . .	2	
4	„ Стародубское . .	15	
5	„ Кіевское . .	22	
6	„ Кевсалинское . .	30	
7	„ Кистинское . .	32	

II. Дивенскій участокъ:

1	Сел. Дивное* . .	—	Петръ Егоровичъ Охотинъ.
2	„ Вознесенское . .	12	
3	„ Воздвиженское . .	25	
4	„ Митрофановское . .	24	
5	„ Рагулинское . .	39	
6	„ Дербетовское . .	25	
7	„ Лиманское . .	33	
8	„ Винодѣльное . .	37	
9	„ Предтеченское . .	47	

III. Петровскій участокъ:

1	Сел. Петровское* . .	—	Василій Ивановичъ Киселевъ.
2	„ Николинобалковское . .	18	
3	„ Малоягурское . .	18	
4	„ Камбулатское . .	25	
5	„ Казгулакское . .	36	
6	„ Донскобалковское . .	18	
7	„ Овощинское . .	40	

IV. Благодаринскій участокъ:

1	Сел. Благодарное* . .	—	Кол. ас. Василій Ивановичъ Петровскій.
2	„ Сухобуйволинское . .	$33^1/_2$	
3	„ Высоцкое . .	$44^3/_4$	
4	„ Орѣховское . .	$42^3/_4$	
5	„ Медвѣдское . .	$31^3/_4$	

6	Сел.	Шишкинское	19½	
7	„	Александрійское	15½	
8	„	Елисаветинское	12	
9	Пос.	Просянскій*	56¾	

V. Сотниковскій участокъ:

1	Сел.	Сотниковское	—	Вакансія.
2	„	Бурлацкое	13¼	
3	„	Спасское	8	
4	„	Довсунское	13	
5	„	Арзгирское	45	
6	„	Серафимовское	25	
7	„	Мирное	35	
8	„	Алексѣевское	45	

Медвѣженскій уѣздъ.

I. Медвѣженскій участокъ:

1	Сел.	Медвѣжье*		Кол. сов. Георгій Яковлевичъ Бѣлоусовъ.
2	„	Привольное	17	
3	„	Лѣтницкое	28¼	
4	„	Жуковское	39¼	
5	„	Разсыпное	37¼	
6	„	Ново-Покровское	18	
7	„	Новомихайловское	13	
8	„	Ладовско-Балковское	21	

II. Дмитріевскій участокъ:

1	Сел.	Дмитріевское*	—	Вакансія.
2	„	Преградное	10½	
3	„	Тахтинское	23	
4	„	Радыковское	35	
5	„	Ново-Андреевское	33	
6	„	Янушевское	39	
7	Пос.	Тахтинскій	21	
8	„	Николаевскій (Чундута)	—	

III. Бѣлоглинскій участокъ:

1	Сел.	Бѣлоглинское*	—	Давидъ Іосифовичъ Штейнъ.
2	„	Горькобалковское	13¾	
3	„	Павловское	14¼	

4	Сел. Песчанокопское	19¾	
5	„ Развильное	34¾	
6	„ Средне-Егорлыкск.	30	
7	„ Кулешовское	21	
	IV. Воронцово-Николаевскій участокъ:		
1	Сел Воронцово-Николаевское*	—	Вакансія.
2	„ Екатериновское	12	
3	„ Новоманычское	28	
4	„ Бараниковское	37	
5	„ Крученобалковское	15	
6	„ Сысоево-Александровское	19½	
7	„ Лопанское	37	
8	„ Богородицкое	31½	
9	„ Поливянское	27	
10	„ Николаевское	20	
	V. Сандатовскій участокъ:		
1	Сел. Сандатовское*	—	Брониславъ Іосифовичъ Будревичъ.
2	„ Ивановское	12	
3	„ Березовское.	8	
4	„ Ново-Егорлыкское	23	
5	„ Нѣмецко-Хагинское	43	
6	„ Эсто-Хагинское	47	
7	„ Краснополянское	37	

Прасковейскій уѣздъ.

	I. Прасковейскій участокъ:		
1	Сел. Прасковейское*	—	Над. сов. Захарій Мироновичъ Френкель.
2	„ Покойное	7	
3	„ Ново-Александровское	22	
4	„ Преображенское	17	
5	„ Архангельское	17	
6	„ Стародубское	25	
7	Пос. Толстовско-Васюковскій	около 20—25 в.	
8	„ Архиповскій.	до 30—35 верстъ	
9	„ Добровольскій		
10	Кол. Петерсталь		
11	„ Либенталь		
	II. Лѣвокумскій участокъ:		
1	Сел. Лѣвокумское*	—	Вакансія.
2	„ Правокумское	5	

3	Сел. Владимировское . .	17	
4	„ Урожайное . .	20	
5	„ Величаевское . .	47	
6	„ Николаево-Александровское .	15	
7	„ Ново-Романовское . .	25	
8	„ Петропавловское . .	58	
	III. Воронцово-Александровскій участокъ:		
1	Сел. Воронцово-Александровское* .	—	Кол. ас. Александръ Владимировичъ Суровъ.
2	„ Новогригорьевское . .	1	
3	„ Отказное . . .	9	
4	„ Нинское . . .	10	
5	„ Солдатско-Александровское .	18	
6	„ Новозаведенное . .	27	
7	„ Обильное . .	34	
8	„ Соломенское . .	40	
9	„ Ольгинское . .	37	
10	„ Степное . . .	55	

Распредѣленіе ветеринарныхъ участковъ Ставропольской губ.

№№ участк.	Названіе мѣстностей, входящихъ въ ветеринарный участокъ.	Мѣстожительство участковаго ветеринара и число фельдшеровъ при нихъ.
1	Гор. Ставрополь, волости: Михайловская, Татарская, Пелагіадская, кол. Молочная, хутора: Русскіе, Вербовскіе и Пелагіадскіе.	Гор. Ставроп. 2 фельд.
2	Волости: Спицевская, Бешпагирская, Старомарьевская, Надеждинская, сел. Кононовка, частныя владѣнія: Чепракова и Фонъ-Ваха, также хутора Михайловскіе по „Грачевкѣ“.	Сел. Бешпаг. 1 фельд.
3	Волости: Московская, Донская, Дубовская, Казинская и частныя владѣнія, отно-	С. Московское.

	сящіяся къ этимъ волостямъ, а также хутора Михайловскіе по „Дубовкѣ“.	
4	Волости: Кугультинская, Тугулукская съ дополнительнымъ надѣломъ, Благодатенская и Константиновская, колоніи: Иващенкова, Мартыновка, Золотаревка, частныя владѣнія по рѣкамъ „Большая и Малая Кугульта“ и пос. Софіевскій.	Сел. Кугульта. 1 фельд.
5	Волости: Безопасенская, Терновская, Птиченская, Тищенская и частныя владѣнія, относящіяся къ этимъ волостямъ.	Сел. Безопасн. 1 фельд.
6	Волости: Дмитріевская, Преградненская, Радыковская, Тахтинская и дополнительные надѣлы сел. Разсыпянскаго и Николаевскаго.	Сел. Дмитріев. 1 фельд.
7	Волости: Медвѣженская, Ладовскобалковская, Новомихайловская, Приволенская, Богомольскіе хутора, заводъ Демина и владѣльческій участокъ Берберова.	Сел. Медвѣж. 2 фельд.
8	Волости: Бѣлоглинская, Новопавловская, Кулешовская, Горькобалковская и Лѣтниц.	Сел. Бѣлоглин. 1 фельд.
9	Волости: Среднеегорлыкская, Лопанская и частныя владѣнія, относящіяся къ этимъ волостямъ.	С. Сред.-Егор. 1 фельд.
10	Волости: Песчанокопская, Богородицкая, Развиленская, Разсыпянская и частныя владѣнія, относящіяся къ этимъ волостямъ.	Сел. Песчанок. 1 фельд.
11	Волости: Воронцовская, Екатериновская, Крученобалковская съ сел. Сысоево-Александровскимъ, Николаевская и Поливянская.	Сел. Воронцов. 1 фельд.
12	Волости: Новоегорлыкская, Березовская, Сандатовская, Бараниковская и Новоманыч.	Сел. Новоегор. 1 фельд.
13	Волости: Ивановская, Краснополянская, Жуковская, калмыцкіе роды: Икитуктуновъ,	Сел. Ивановск. 1 фельд.

	1 и 2 Багабуруловъ, Абганеръ Цоръ-Аршіевъ, Цоросовъ, Шеретовъ, Тарачинеровъ, Бюдермисовъ, Кюбетъ, Зайсангскіе участки подъ лит. А. Б. В. Г. Д., уч. Гахаева.	
14	Волости: Хагинско-Нѣмецкая и Эсто-Хагинская, калмыцкіе роды: Багатуктуктуновъ 1 и 2, Абганеръ-Гаханкинъ, земли улусной ставки и калмыцкаго духовенства, свободн. оброчн. участки №№ 2, 3, 4, 5, 6, 7, 8, 9, Зайсангскіе участки подъ лит. З. И. І. М.	Сел. Хагинка.
15	Калмыцкіе роды: Хаджинкиновъ, Будульчинеровъ, Икичиносовъ, Зайсангскіе участки подъ лит. Ж , Князе-Михайловскій поселокъ, сел. Яшалтинское и свободные оброчные участки №№ 10, 11, 12 и 13.	Сел. Яшалтин. 1 фельд.
16	Волости: Большеджалгинская, Малоджалгинская, Бурукшунская и Кіевская.	С. Большедж. 1 фельд.
17	Волости: Кистинская, Дербетовская, Дивенская, Вознесенская и всѣ частныя владенія 4 стана.	Сел. Дивное. 1 фельд.
18	Волости: Воздвиженская, Рагулинская, Митрофановская, Шара-Халсунъ, балки: Рагулинская, Голубиная и Каменная, хутора: Аполлонскаго, Лизина, Ермизина, Клочкова (близъ Маныча).	Сел. Рагулин. 1 фельд.
19	Волости: Винодѣлинская, Предтеченская, Кевсалинская, село Лиманское и дополн. надѣлы сел.: Пелагіадскаго, Дубовскаго, Московскаго и Казинскаго.	Сел. Винодѣл. 1 фельд.
20	Волости: Казгулакская, Овощинская, Малоягурская и аулы Большой и Малый Барханчакъ, Юсупъ-Кулакъ и Едисанъ.	Сел. Казгулак.
21	Волости: Петровская, Донскобалковская, Камбулатская и Николинобалковская.	Сел. Петровск. 1 фельд.
22	Лѣтняя Туркменская ставка, Чуръ, Куликовы Копани, Айгуръ, Кучерли, Маштакъ-	Лѣтняя став. 1 фельд.

	Кулакъ, Туркменскіе оброчные участки съ 1 по 11 включительно и лѣтнія кочевья по балку „Кучерли“ включительно.	
23	Волости: Арзгирская, Эдильбай, лѣтнія кочевья отъ балки Кучерли, Туркменскіе оброчные участки съ 12 по 21 включительно и зимнія кочевья по Соленое озеро включительно.	Сел. Арзгирск. 1 фельд.
24	Зимняя Туркменская ставка, зимнія кочевья отъ Соленаго озера и аулъ Озекъ-Суатъ.	Зимняя ставка.
25	Волости: Благодаринская, Елисаветинская, Спасская, Сотниковская, Бурлацкая, Довсунская и частныя владѣнія, относящіяся къ этимъ волостямъ.	Сел. Благодар. 1 фельд.
26	Волости: Медвѣдская, Александрійская, Орѣховская, Сухобуйволинская, Шишкинская, Высоцкая и отселокъ Просянскій.	Сел. Медвѣдск. 1 фельд.
27	Волости: Прасковейская, Покоинская, зашт. гор. Св. Креста, сел. Орловское и всѣ Мажарскія дачи.	Сел. Прасков. 1 фельд.
28	Волости: Архангельская, Преображенская, Стародубская, отселокъ Архиповскій и Добровольный.	Сел. Архангел. 1 фельд.
29	Волости: Владимировская, Лѣвокумская, Правокумская, Величаевская и Урожаинская.	Сел. Урожайн. 1 фельд.
30	Ачикулакская ставка, аулы Камышъ-Бурунъ, Ильясъ-Кишлау, земли Едисанцевъ, Джембойлуковцевъ и Едишкульцевъ.	Ачикулак. став. 1 фельд.
31	Волости: Воронцово - Александровская, Нинская, Новогригорьевская, сел. Степное, Никольское, Горькобалковскіе оброчные участки и частныя владѣнія.	С. Вор.-Алек. 2 фельд.
32	Волости: Обиленская, Отказенская, Солдатско-Александровская, Новозаведенская и частныя владѣнія, относящіяся къ этимъ волостямъ.	Сел. Обильное 1 фельд.

33	Волости: Новоселицкая, Китаевская, Томузловская, Чернолѣсская и сел. Журавское.	Сел. Новосел. 1 фельд.
34	Волости: Калиновская, Сергіевская, Сѣверная, Грушевская и Падинская.	Сел. Калинов. 1 фельд.
35	Волости: Александровская, Круглолѣсская, Крымгиреевская и Саблинская.	С. Алесандров. 1 фельд.
36	Волости: Куршавская, Казинская, Подгорная, Ногутская, Канглынская, всѣ Суркульскіе хутора, кол. Темпельгофъ и част. влад.	С. Куршавск. 1 фельд.
37	Волость Султанская и вся Удѣльн. степь.	С. Султанское. 1 фельд.

Призывные участки для отбыванія воинекой повинности въ Ставропольекой губерніи.

Ставропольскій уѣздъ.

1-й участокъ.

Гор. Ставрополь.

2-й участокъ.

Сел.: Надеждинское, Старомарьевское, Спицевское, Бешпагирское и Татарское.

3-й участокъ.

Сел.: Кугультинское, Тугулукское, Благодатенское и Константиновское.

4-й участокъ.

Сел.: Безопасное, Птиченское, Тищенское и Терновское.

5-й участокъ.

Сел.: Пелагіадское, Михайловское, Донское, Московское, Дубовское и Казинское.

Александровскій уѣздъ.

1-й участокъ.

Сел.: Александровское, Сѣверное, Сергіевское, Калиновское, Падинское и Грушевское.

2-й участокъ.

Сел.: Султанское Кіянкизское, Подгорное, Казинское, Куршавское, Янкульское, Дубовобалковское, Суркульское и населенные пункты Удѣльнаго вѣдомства.

3-й участокъ.

Сел.: Крымгиреевское, Ногутское, Круглолѣсское, Греческое и Саблинское.

4-й участокъ.

Сел.: Новоселицкое, Чернолѣсское, Томузловское, Китаевское и Журавское.

Благодаринскій уѣздъ.

1-й участокъ.

Сел.: Благодарное, Сотниковское, Довсунское, Спасское, Бурлацкое, Елисаветинское, Алексѣевское, Серафимовское и Мирное.

2-й участокъ.

Сел.: Медвѣдское, Александрійское, Шишкинское, Сухобуйволинское, Орѣховское, Высоцкое и Донскобалковское.

3-й участокъ.

Сел.: Петровское, Николинобалковское, Камбулатское, Малоягурское, Казгулакское и Овощинское.

4-й участокъ.

Сел.: Винодѣльное, Предтеченское, Дербетовское, Лиманское и Кевсалинское.

5-й участокъ.

Сел.: Большеджалгинское, Малоджалгинское, Кіевское, Кистинское, Яшалтинское и Бурушкунское.

6-й участокъ.

Сел.: Рагулинское, Митрофановское, Вознесенское, Дивное и Воздвиженское.

Медвѣженскій уѣздъ.

1-й участокъ.

Сел.: Медвѣжье, Ладовскобалковское, Новомихайловское, Покровское и Привольное.

2-й участокъ.

Сел.: Краснополянское, Жуковское, Лѣтницкое, Развиленское и Ивановское.

3-й участокъ.

Сел.: Сандатовское, Ново-Егорлыкское, Березовское, Нѣмецко-Хагинское и Эсто-Хагинское.

4-й участокъ.

Сел.: Воронцово-Николаевское, Бараниковское, Новоманычское, Екатериновское, Крученобалковское, Поливянское и Николаевское.

5-й участокъ.

Сел.: Песчанокопское, Среднеегорлыкское, Лопанское и Богородицкое.

6-й участокъ.

Сел.: Бѣлоглинское, Горькобалковское, Павловское, Кулешовское и Разсыпянское.

7-й участокъ.

Сел.: Дмитріевское, Тахтинское, Радыковское и Преградное.

Прасковейскій уѣздъ.

1-й участокъ.

Сел.: Солдатско-Александровское, Новозаведенское, Обильное и Отказное.

2-й участокъ.

Сел.: Воронцово-Александровское, Новогригорьевское, Степное, Соломенское, Нины, Ольгинское, Романовское и Никольское.

3-й участокъ.

Сел.: Прасковея, Орловское, Архангельское, Преображенское съ пос. Херсонскимъ и Стародубское съ поселками Архиповскимъ и Добровольнымъ.

4-й участокъ.

Гор. Св. Креста, сел.: Покойное, Ново-Романовское, Петропавловское, пос. Мамаевскій, Толстовскій и Дудаковскій.

5-й участокъ.

Сел.: Лѣвокумское, Правокумское, Урожайное, Величаевское, Николаево-Александровское, Владиміровское и отс. Бургонъ-Маджары.

Участки податныхъ инспекторовъ Ставропольской губерніи.

1-й участокъ.

Районъ его—гор. Ставрополь и Ставропольскій уѣздъ.

2-й участокъ.

Районъ его—Александровскій уѣздъ; мѣстожительство инспектора—сел. Александровское.

3-й участокъ.

Районъ его—Благодаринскій уѣздъ; мѣстожительство инспектора—сел. Благодарное.

4-й участокъ.

Районъ его—Медвѣженскій уѣздъ; мѣстожительство инспектора—сел. Медвѣжье.

5-й участокъ.

Районъ его—Прасковейскій уѣздъ; мѣстожительсто инспектора—сел. Прасковея.

Расписаніе границъ и районовъ слѣдственныхъ участковъ Ставропольской губерніи.

1-й участокъ гор. Ставрополя.

Мѣстожительство судебнаго слѣдователя—г. Ставрополь.

1 и 4-я полицейскія части города, ярмарочная площадь и привокзальная мѣстность.

2-й участокъ гор. Ставрополя.

Мѣстожительство судебнаго слѣдователя г. Ставрополь.

2 и 3-я полицейскія части города. (Всѣ требованія по тюрьмѣ и по городу возложены на старшаго кандидата на судебныя должности Серебрякова, который живетъ въ гор. Ставрополѣ).

1-й участокъ Ставропольскаго уѣзда.

Мѣстожительство судебнаго слѣдователя—г. Ставрополь.

Села: Московское, Донское, хуторъ Изобильно-Тищенскій, Тищенское, Птичье, Безопасное, Пелагіада, Терновка и линія желѣзной дороги отъ семафора станціи Ставрополь до границы Кубанской области.

2-й участокъ Ставропольскаго уѣзда.

Мѣстожительство судебнаго слѣдователя—г. Ставрополь.

Села: Татарское, Надежда, Старая-Марьевка, Бешпагиръ, Базовая-Балка, Кононовка, Юзефовка, Спицевка, Грачевскіе хутора, колонія Молочная и всѣ частно-владѣльческія земли, входящія въ районъ этихъ селеній, села: Михайловское, Дубовка, Тугулукъ и Казинка, а также казенныя лѣсныя дачи, состоящія въ Ставропольскомъ уѣздѣ.

1-й участокъ Александровскаго уѣзда.

Мѣстожительство судебнаго слѣдователя—сел. Александровское.

Села: Александровское, Круглолѣсское, Сѣверное, Сергіевское, Грушевское, Калиновское, Падинское, Журавское, Китаевское, Новоселицкое, Чернолѣсское и Саблинское.

2-й участокъ Александровскаго уѣзда.

Мѣстожительство судебнаго слѣдователя—пос. Курсавскій.

Поселокъ Курсавскій, села: Куршавское, Крымгиреевское, Канглынское и мѣстность до станціи Минеральныя Воды, мѣстность около станцій: Барсуки и Суворовской, села: Ногутское, Греческое, Темпельгофъ, Янкульское, Суркульское, два Кіанкиза, Подгорное, Казинское, Султанское и Владикавказская желѣзная дорога въ предѣлахъ Ставропольской губерніи.

1-й участокъ Благодарнскаго уѣзда.

Мѣстожительство судебнаго слѣдователя—с. Благодарное.

Села: Благодарное, Алексѣевское, Шишкинское, Медвѣдское, Елисаветинское, Спасское, Бурлацкое, Орѣховское, Высоцкое, Просянское, Александрія, Сухобуйволинское, Сотниковское, Довсунъ и Серафимовка.

2-й участокъ Благодарнскаго уѣзда.

Мѣстожительство судебнаго слѣдователя—сел. Петровское.

Села: Петровское, Николина-Балка, Предтеченское, Винодѣльное, Лиманское, Донская-Балка, Камбулатское, Малыя-Ягуры, Казгулакъ, Благодатное, Ставропольскаго уѣзда, Мартыновка, Золотаревка, Софіевка, Константиновское и Кугультинское, Ставропольскаго уѣзда, частно-владѣльческія земли и дополнительные надѣлы селъ: Московскаго, Дубовскаго, Казинскаго и Пелагіадскаго.

3-й участокъ Благодарнскаго уѣзда.

Мѣстожительство судебнаго слѣдователя—с. Большая-Джалга.

Села: Большая-Джалга, Малая-Джалга, Киста, Кіевское, Дербетовское, Дивное, Вознесенское, Кевсала, Бурукшунъ, Яшалта, пос. Князе-Михайловскій, Тахта, Разсыпянскіе и Николаевскіе хутора, село Янушевское и три калмыцкихъ рода: Хаджинкиновъ, Икичиносовъ и Будульчинеровъ, „Свѣтлый-Ерикъ", Уланъ и Худукъ.

4-й участокъ Благодарнскаго уѣзда.

Мѣстожительство судебнаго слѣдователя—Лѣтняя Туркменская ставка.

Села: Лѣтняя ставка, Овощи, Арзгиръ, Большой и Малый Барханчаки, Митрофановка, Рагули, Воздвиженка и вся Туркменская степь со всѣми населенными пунктами, кромѣ части Сѣверо-Мажарской дачи, входящей въ районъ 1-го участка Прасковейскаго уѣзда, а также кромѣ Зимней ставки, но со включеніемъ, однако, мѣстности „Соляныя озера", „Довсунъ" (между балкою Тюменбей и рѣкою Чогрой) и мѣстности „Синіе-Бугры" (между балками Тюменбей и Сурунта), и сел. Мирное.

1-й участокъ Медвѣженскаго уѣзда.

Мѣстожительство судебнаго слѣдователя—с. Медвѣжье.

Села: Медвѣжье, Ладовская-Балка, Ново-Михайловка, Дмитріевка, Преградное, Радыки, хуторъ Магадынъ-Сала, Привольное, Покровское и село Красная-Поляна.

2-й участокъ Медвѣженскаго уѣзда.

Мѣстожительство судебнаго слѣдователя—с. Бѣлая-Глина.

Села: Бѣлая-Глина, Павловское, Кулешовское, Лѣтницкое, Жуковка, Крученобалковское, Среднеегорлыкское, Богородицкое, Песчанокопское, Горькобалковское, Разсыпное, Развильное, Поливянское, Николаевское, Сысоево-Александровское, Лопанское, Царицынская вѣтвь Владикавказской желѣзной дороги отъ станціи Крученой включительно до границы Кубанской области.

3-й участокъ Медвѣженскаго уѣзда.

Мѣстожительство судебнаго слѣдователя—с. Воронцово-Николаевское.

Села: Воронцово-Николаевское, Бараниковское, Березовское, Новоегорлыкское, объ Хагинки, Новоманычское, Екатери-

новское, Сандата, Ивановское, Большедербетовскій улусъ (за исключеніемъ Хаджинкинова, Икичиносова и Будульчинерова родовъ) и часть Царицынской вѣтви Владикавказской желѣзной дороги отъ станціи Крученой до границы Донской области.

1-й участокъ Прасковейскаго уѣзда.

Мѣстожительство судебнаго слѣдователя—с. Прасковея.

Села: Прасковея, Орловское, Покойное, Томузловское, (Александровскаго уѣзда), Преображенское, Архангельское, Новомихайловское, Петропавловское, Николаево-Александровское; пос.: Мамаевскій и Толстовскій и гор. Св. Креста.

2-й участокъ Прасковейскаго уѣзда.

Мѣстожительство судебнаго слѣдователя—с. Воронцово-Александровское.

Села: Воронцово - Александровское, Новогригорьевское, Обильное, Новозаведенское, Солдатско-Александровское, Отказное, Нины, Соломенское, Степное, Никольское, Романовское, Ольгинское, деревня Новостолпинка, Стародубка, поселокъ Добровольный, поселокъ Архиповскій, Либенталь (Петровское).

3-й участокъ Прасковейскаго уѣзда.

Мѣстожительство судебнаго слѣдователя—с. Лѣвокумское.

Села: Лѣвокумское, Владиміровское, Правокумское, Урожайное, Ново-Александровское, Величаевское, Бургонъ-Маджары, ногайскія земли народовъ: Джембойлуковцевъ, Едисанцевъ, Едишкульцевъ, аулы Камышъ-Бурунъ, Ильясъ-Кишлау, ставка Ачикулакъ, Зимнія кочевья и поселенья Туркменцевъ, аулъ Озекъ-Суатъ и Зимняя Туркменская ставка (кромѣ „Соляныхъ озеръ“, „Довсуна“, „Синихъ-Бугровъ“, „Свѣтлаго-Ерика“ и „Уланъ-Худука“).

Прокурорскіе участки Ставропольскаго округа.

Мѣстопребываніе прокурора и районы участка.

Ставропольскій—(г. Ставрополь) Ставропольскій уѣздъ.
Александровскій—(г. Ставрополь) Александровскій уѣздъ.
Благодаринскій—(г. Ставрополь) Благодаринскій уѣздъ.
Медвѣженскій—(г. Ставрополь) Медвѣженскій уѣздъ.
Прасковейскій—(г. Ставрополь) Прасковейскій уѣздъ.

Алфавитный перечень селеній съ показаніемъ разстояній отъ сосѣднихъ съ ними населенныхъ пунктовъ.

Ставропольскій уѣздъ.

Отъ хут. Александровскаго до сел. Благодатнаго 11½ вер.

Отъ сел. Безопаснаго до сел. Донского 21¾ вер., Терновскаго 22½, Птичьяго 22, Тищенскаго 29, Преграднаго 23, Дмитріевскаго 18, хут. Воровская-Балка 18, хут. Звягинцева 15, пос. Эммануйловскаго 9.

Отъ сел. Бешпагирскаго до сел. Сергіевскаго 27 вер., Спицевскаго 14, Кононовки 12, Базовобалковской казенной почт. станціи 7½, Старомарьевскаго 14¼.

Отъ сел. Благодатнаго до сел. Константиновскаго 12 вер., Кугультинскаго 17½, кол. Мартыновки 17, Предтеченскаго 30, Петровскаго 21¼.

Отъ пос. Добровольнаго до кол. Золотаревки 14½ вер., пос. Софіевскаго 11¼, Нововасильевскаго 4½.

Отъ сел. Донского до сел. Московскаго 18¼ вер., Терновскаго 13¾, хут. Изобильно-Тищенскаго 23, Птичьяго 20½, Тищенскаго 26.

Отъ сел. Дубовскаго до сел. Михайловскаго 15 вер., Тугулукскаго 15, Пелагіадскаго 11¼, Казинскаго 9.

Отъ кол. Золотаревки до кол. Иващенки 3 вер., до хут. Николина-Пристань 5 в., сел. Кевсалы 20¼.

Отъ кол. Иващенки до хут. Николина-Пристань 2¼ вер., до колоніи Золотаревки 3.

Отъ хут. Изобильно-Тищенскаго до сел. Тищенскаго 9 вер., Донского 23.

Отъ сел. Казинскаго до сел. Тугулукскаго 6 вер., Дубовскаго 9.

Отъ дер. Кононовки до сел. Спицевскаго 4 вер., Бешпагирскаго 12, Старомарьевскаго 16¼.

Отъ сел. Константиновскаго до сел. Кугультинскаго 21 вер., Благодатнаго 12, Петровскаго 16¼, Донскобалковскаго 22, Спицевскаго 25.

Отъ сел. Кугультинскаго до сел. Константиновскаго 21 вер., Дубовскаго 22¼, кол. Золотаревки 32½, Мартыновки 26½, пос. Добровольнаго 28¼, сел. Тугулука 11.

Отъ кол. Мартыновки до кол. Золотаревки 11 вер., сел. Кугультинскаго 26½.

Отъ сел. Михайловскаго до сел. Надеждинскаго 10½ вер., Старомарьевскаго 16½, Дубовскаго 15, гор. Ставрополя 9, станціи Пелагіады ж. д. 3, сел. Пелагіады 7.

Отъ кол. Молочной до гор. Ставрополя 15 вер., сел. Пелагіады 29.

Отъ сел. Московскаго до сел. Донского 18¼ вер., Пелагіады 13, стан. Рождественской 10, станціи Рыздвяной ж. д. 4, сел. Тищенскаго 30.

Отъ сел. Надеждинскаго до гор. Ставрополя 12 вер., Михайловскаго 10½, Бешпагирскаго 21, Татарскаго 15, Старомарьевскаго 9.

Отъ сел. Пелагіадскаго до сел. Дубовскаго 11¼ вер., Московскаго 13, Михайловскаго 7, кол. Молочной 29.

Отъ сел. Птичьяго до сел. Тищенскаго 7 вер., Ладовскобалковскаго 27.

Отъ пос. Софіевскаго до кол. Золотаревки 6 верстъ.

Отъ сел. Спицевки до дер. Кононовки 4¼ вер., Константиновскаго 25, Сергіевскаго 26.

Отъ гор. Ставрополя до сел. Михайловскаго 9 вер., Надеждинскаго 12, Татарскаго 11, Старомарьевскаго 21, кол. Молочной 15.

Отъ сел. Старомарьевскаго до сел. Надеждинскаго 9 вер., Михайловскаго 16½, Бешпагирскаго 14¼, дер. Кононовки 16¼, сел. Спицевскаго 20½, гор. Ставрополя 21, Базовобалковской казен. почт. станціи 23, Грачевской 16½.

Отъ сел. Татарскаго до гор. Ставрополя 11 вер., Надеждинскаго 15.

Отъ сел. Терновскаго (Новогеоргіевское) до сел. Кугультинскаго 22 вер., Тугулукскаго 17¾, Донского 13¾, Безопаснаго 22½.

Отъ сел. Тищенскаго до хут. Изобильно-Тищенскаго 9 вер., Птичьяго 7, хут. Баклановскаго, Кубанской обл., 6, Донского 26, Безопаснаго 29.

Отъ сел. Тугулукскаго до сел. Терновскаго 17/4 вер., Кугультинскаго 11, Казинскаго 5¾, Дубовскаго 15.

Александровскій уѣздъ.

Отъ сел. Александровскаго до сел. Саблинскаго 27 вер., Круглолѣсскаго 15, Сѣвернаго 18, Калиновскаго 21, Грушевскаго 25, Падинскаго 18, Журавскаго 25, Китаевскаго 25, Ногутскаго 35.

Отъ сел. Греческаго до сел. Крымгиреевскаго 22 вер., ст. Суворовской 18, Ногутской 21, сел. Канглынскаго 21, Саблинскаго 20, Ногутскаго 9.

Отъ сел. Грушевскаго до сел. Сергіевскаго 23 вер., Высоцкаго 14, Орѣховскаго 12, Медвѣдскаго 16, Журавскаго 23, Падинскаго 12, Калиновскаго 12, Александровскаго 25.

Отъ сел. Дубовобалковскаго до пос. Курсавскаго 15 вер., сел. Султанскаго 22, Казинскаго 15, Подгорнаго 15, ст. Барсуки 15, разъѣзда Водораздѣла 6, хут. Казинскаго 9, сел. Суркульскаго 12, Куршавскаго 21½, Кіянкизскаго 8.

Отъ сел. Журавскаго до сел. Китаевскаго 5 вер., Новоселицкаго 12, Падинскаго 8, Александровскаго 25, Грушевскаго 23, Елисаветинскаго 20, Калиновскаго 26.

Отъ сел. Казинскаго до сел. Подгорнаго 8 вер., хут. Казинскаго 8, сел. Суркульскаго 15, пос. Курсавскаго 18, ст. Невинномысской 30, хут.: Калмыковскаго 6, Алексѣевскаго 8, сел. Дубовобалковскаго 15, ст.: Георгіевской 15, Воровсколѣсской 15, сел. Куршавскаго 20.

Отъ сел. Калиновскаго до сел. Александровскаго 21 вер., Сѣвернаго 7, Сергіевскаго 18½, Грушевскаго 12, Падинскаго 18, Высоцкаго 18, Журавскаго 26, Китаевскаго 31.

Отъ сел. Канглынскаго до сел. Греческаго 21 вер., Ногутскаго 25, ст. Минеральныя Воды 9, Суворовской 10, пос. Темпельгофъ 10, ст. Суворовской чрезъ Темпельгофъ 28, имѣнія Глѣбовыхъ 20.

Отъ сел. Китаевскаго до сел. Новоселицкаго 9 вер., Журавскаго 5, Падинскаго 15, Александровскаго 25, Саблинскаго 30.

Отъ сел. Кіянкизскаго до сел. Дубовобалковскаго 8 вер., Суркульскаго 18, пос. Курсавскаго 18, сел. Янкульскаго 8, Султанскаго 16½, Куршавскаго 24½, хут. Дворцоваго 24½.

Отъ сел. Круглолѣсскаго до сел. Султанскаго 18 вер., Крымгиреевскаго 21, Александровскаго 15, Сѣвернаго 20, Ногутскаго 30, Янкульскаго 16.

Отъ сел. Крымгиреевскаго до сел. Ногутскаго 15 вер., Куршавскаго 18, пос. Курсавскаго 21, ст. Ногутской 17, с. Круглолѣсскаго 21, Султанскаго 7, Греческаго 22.

Отъ пос. Курсавскаго до сел. Куршавскаго 6½ вер., ст. Воровсколѣсской 12, сел. Суркульскаго 3, Дубовобалковскаго 15, Казинскаго 18, Подгорнаго 22, Алексѣевскаго 8, хут. Калмыковскаго 10, сел. Кіянкизскаго 18, Султанскаго 18, Крымгиреевскаго 21, хут.: Лимана 8, Мѣдяника 4, сел. Ногутскаго 30, ст. Ногутской 24½, пос. Солунско-Дмитріевскаго 24½, сел. Янкульскаго 23.

Отъ сел. Куршавскаго до сел. Султанскаго 22 вер., Ногутскаго 25, ст. Ногутской 18, пос. Курсавскаго 6½, сел. Крымгиреевскаго 18, Казинскаго 20, Подгорнаго 28½, Кіянкизскаго 24½, Суркульскаго 9½, Дубовобалковскаго 21½, ст. Воровсколѣсской 18½, пос. Алексѣевскаго 14½, хут.: Калмыковскаго 16½, Лимана 14, Мѣдяника 10, сел. Янкульскаго 28.

Отъ сел. Новоселицкаго до сел. Чернолѣсскаго 21 вер., Китаевскаго 9, Журавскаго 12.

Отъ сел. Ногутскаго до сел. Саблинскаго 25 вер., Канглынскаго 25, Круглолѣсскаго 30, Александровскаго 35, Греческаго 9, Крымгиреевскаго 15, Куршавскаго 25, пос. Курсавскаго 30, ст.: Ногутской 12, Суворовской 17, хут. Солунско-Дмитріевскаго 12, пос. Темпельгофъ 25, имѣн. Глѣбовыхъ 32.

Отъ сел. Падинскаго до сел. Александровскаго 18 вер., Журавскаго 8, Калиновскаго 18, Грушевскаго 12, Китаевскаго 15.

Отъ сел. Подгорнаго до пос. Курсавскаго 22 вер., сел. Суркульскаго 18, Дубовобалковскаго 15, ст. Невинномысской 25, Барсуки 8, разъѣзда Водораздѣлъ 12, сел. Куршавскаго 28½.

Отъ сел. Саблинскаго до сел. Александровскаго 27, Ногутскаго 25, Греческаго 20, Китаевскаго 30, ст. Александрійской 30.

Отъ сел. Сергіевскаго до сел. Бешпагирскаго 27 вер., Высоцкаго 20, Калиновскаго 18½, Сѣвернаго 16, Спицевскаго 26, Грушевскаго 25.

Отъ сел. Султанскаго до пос. Курсавскаго 18, сел. Суркульскаго 21, Дубовобалковскаго 22, Кіянкизскаго 16½, Янкульскаго 13, Круглолѣсскаго 18, Крымгиреевскаго 7, эк. Деркача 8, сел. Куршавскаго 22.

Отъ сел. Суркульскаго до пос. Курсавскаго 3 вер., сел. Султанскаго 21, Кіянкизскаго 18, Дубовобалковскаго 12, Казинскаго 15, Подгорнаго 18, эк. Шіяна 6, хут. Алексѣевскаго 8, Калмыковскаго 7, сел. Янкульскаго 23, Куршавскаго 9½.

Отъ сел. Сѣвернаго до сел. Александровскаго 18, Сергіевскаго 16, Калиновскаго 7, Круглолѣсскаго 20.

Отъ сел. Томузловскаго до сел. Архангельскаго 18, Прасковейскаго 30, Преображенскаго 7, Нины 27, гор. Св. Креста 26, пос. Тугановскаго 3, сел. Чернолѣсскаго 12.

Отъ сел. Чернолѣсскаго до сел. Томузловскаго 12, Новоселицкаго 21.

Отъ сел. Янкульскаго до сел. Кіянкизскаго 8 вер., Круглолѣсскаго 16, хут. Нижн.-Сред. Колоніи 8, эк. Терновой 7, хут. Полтавскаго 8, Джалга 8, эк. Янкули 15, пос. Курсавскаго 23, сел. Султанскаго 13, Суркульскаго 23, Дубовобалковскаго 12, Куршавскаго 28.

Благодаринскій уѣздъ.

Отъ сел. Александріи до сел. Медвѣдскаго 15 вер., Сухобуйволинскаго 18, Благодарнаго 15½, Елисаветинскаго 12, Шишкинскаго 5.

Отъ сел. Алексѣевскаго до сел. Мирнаго 12 вер., Благо-

дарнаго 15, Спасскаго 15, Овощинскаго 20, Лѣтней туркменской ставки 25.

Отъ сел. Арзгира до сел. Рагулей 50 вер., Петропавловскаго 50, Серафимовскаго 30, аул.: Башанта 18, Эдильбай 25.

Отъ сел. Благодарнаго до сел. Бурлацкаго 15 вер., Александріи 15½, Елисаветинскаго 12, Овощей 30, Лѣтней туркменской ставки 35.

Отъ сел. Большой-Джалги до сел. Малой-Джалги 7 вер., Кевсалы 20, Бурукшуна 15, Винодѣльнаго 35, Яшалты 35, Икичиносова рода 23, Князе-Михайловскаго поселка 30.

Отъ сел. Бурлацкаго до сел. Благодарнаго 15 вер., Алексѣевскаго 12, Спасскаго 4, Сотниковскаго 13½, Елисаветинскаго 20.

Отъ сел. Бурукшуна до сел. Большой-Джалги 15 вер., Кевсалы 15, Тахтинскаго 30, Яшалтинскаго 45.

Отъ сел. Винодѣльнаго до сел. Предтечи 12 вер., Дербетовскаго 15, Малой-Джалги 35, Кевсалинскаго 20, Казгулакскаго 35, Лиманскаго 8.

Отъ сел. Вознесенскаго до сел. Казгулака 35 вер., Дербетовскаго 25, Митрофановскаго 12, Лиманскаго 35, Дивнаго 12, Воздвиженскаго 18.

Отъ сел. Воздвиженскаго до сел. Дивнаго 25 вер., Рагулей 18, Митрофановскаго 7.

Отъ сел. Высоцкаго до сел. Орѣховскаго 2 вер., Медвѣдскаго 13, Грушевскаго 14, Калиновскаго 18, Сергіевскаго 20, отс. Просянскаго 12, с. Сухой-Буйволы 18.

Отъ сел. Дербетовскаго (Сладкія-Копани) до сел. Винодѣльнаго 15 вер., Кистинскаго 35, Дивнаго 25, Вознесенскаго 25, Лиманскаго 5.

Отъ сел. Дивнаго до сел. Кистинскаго 25 вер., Дербетовскаго 25, Вознесенскаго 12, Воздвиженскаго 25.

Отъ сел. Довсунскаго до сел. Спасскаго 20 вер., Сотниковскаго 12, Прасковеи 28, Ново-Александровскаго 20.

Отъ сел. Донскобалковскаго до сел. Петровскаго 18 вер., Камбулатскаго 25, Сухобуйволинскаго 10, Медвѣдскаго 19, Орѣховскаго 20, Высоцкаго 22, отс. Просянскаго 10, с. Константиновскаго 22.

Отъ сел. Елисаветинскаго до сел. Журавскаго 20 вер., Благодарнаго 12, Александріи 12.

Отъ сел. Казгулакскаго до сел. Малоягурскаго 18 вер., аула Малаго-Барханчака 15, с. Винодѣльнаго 35, Вознесенскаго 35, Митрофановскаго 35, Рагулей 45, Лѣтней туркменской ставки 17, с. Овощинскаго 15, Камбулатскаго 22.

Отъ сел. Камбулатскаго до сел. Петровскаго 18 вер.,

Николинобалковскаго 17, Малоягурскаго, 7, Казгулакскаго 22, Овощинскаго 22, Сухобуйволинскаго 28, Донскобалковскаго 25.

Отъ сел. Кевсалинскаго до сел. Винодѣльнаго 20 вер., Бурукшунскаго 15, Большеджалгинскаго 20, Предтеченскаго 24.

Отъ сел. Кіевскаго до сел. Малой-Джалги 15 вер., Кисты 12, Яшалты 35.

Отъ сел. Кистинскаго до сел. Дивнаго 25, Дербетовскаго 35, Кіевскаго 12.

Отъ сел. Лиманскаго до сел. Винодѣльнаго 8 вер., Дербетовскаго 5, Вознесенскаго 35.

Отъ сел. Малоджалгинскаго до сел. Большеджалгинскаго 7 вер., Кіевскаго 15, Яшалтинскаго 35, Дербетовскаго 35.

Отъ сел. Малоягурскаго до сел. Петровскаго 18 вер, Николинобалковскаго 12, Казгулакскаго 18, аула Малаго-Барханчака 18, с. Камбулатскаго 7, аула Большого-Барханчака 20.

Отъ сел. Медвѣдскаго до сел. Александріи 15 вер., Сухобуйволинскаго 8, Орѣховскаго 11, Грушевскаго 16, Высоцкаго 13.

Отъ сел. Мирнаго до сел. Серафимовскаго 20 вер., аула Эдильбай 17, с. Алексѣевскаго 12, Овощинскаго 20, Лѣтней туркменской ставки 20, с. Спасскаго 20.

Отъ сел. Митрофановскаго до сел. Вознесенскаго 12 вер., Рагулей 15, Казгулакскаго 35, Воздвиженскаго 7.

Отъ сел. Николинобалковскаго до сел. Петровскаго 18 вер., Малоягурскаго 12, Предтеченскаго 20, Благодатнаго 25, Камбулатскаго 17.

Отъ сел. Овощинскаго до сел. Благодарнаго 30 вер., Камбулатскаго 22, Казгулакскаго 15, Лѣтней туркменской ставки 12, с. Рагулинскаго 45, Алексѣевскаго 20, Сухобуйволинскаго 35, Александрійскаго 30, Серафимовскаго 30, Мирнаго 35.

Отъ сел. Орѣховскаго до сел. Медвѣдскаго 11 вер., Сухобуйволинскаго 15, Донскобалковскаго 20, Высоцкаго 2, Калиновскаго 18, Грушевскаго 13.

Отъ сел. Петровскаго до сел. Константиновскаго 16½ вер., Донскобалковскаго 18, Камбулатскаго 18, Малоягурскаго 18, Николинобалковскаго 18, Предтеченскаго 35, Сухобуйволинскаго 27, Благодатнаго 22, хут. Шведина 12.

Отъ сел. Предтеченскаго до сел. Николинобалковскаго 20 вер., Благодатнаго 35, Петровскаго 35, Винодѣльнаго 12, Кевсалы 24.

Отъ сел. Рагулей до сел. Митрофановскаго 15 вер., Воздвиженскаго 18, Казгулакскаго 45, Благодарнаго 75, Арзгирскаго 50, Овощинскаго 45.

Отъ сел. Серафимовскаго до сел. Арзгира 30 вер., Сотни-

ковскаго 25, Мирнаго 20, Спасскаго 25, Петропавловскаго 35, аул.: Башанта 12, Эдильбай 12.

Отъ сел. Сотниковскаго до сел. Бурлацкаго 13¼ вер., Спасскаго 8, Довсунскаго 12, Серафимовскаго 25, Арзгирскаго 50, зашт. гор. Св. Креста 37.

Отъ сел. Спасскаго до сел. Благодарнаго 18 вер., Алексѣевскаго 15, Бурлацкаго 4, Серафимовскаго 25, Сотниковскаго 8, Довсунскаго 20.

Отъ сел. Сухобуйволинскаго до сел. Медвѣдскаго 9 вер., Александрійскаго 18, Донскобалковскаго 10, Высоцкаго 18, Орѣховскаго 15.

Отъ сел. Шишкинскаго до сел. Александрійскаго 5 вер., Медвѣдскаго 10, Сухобуйволинскаго 13.

Отъ сел. Яшалтинскаго до сел. Большеджалгинскаго 35 в., Бурукшунскаго 45, Малоджалгинскаго 35.

Медвѣженскій уѣздъ.

Отъ сел. Бараниковскаго до сел. Новоегорлыкскаго 11½ вер., Новоманычскаго 4½, Нѣмецко-Хагинскаго 30, Эсто-Хагинскаго 31, до 1 Багатукунова рода 25.

Отъ сел. Березовскаго до сел. Новоегорлыкскаго 10 вер., Сандатовскаго 7, 1-го Икитуктунова рода 20, хут. Джувэ 25, до Абганеръ-Гаханкина рода 17, 2-го Икитуктунова рода 18.

Отъ сел. Богородицкаго до сел. Лопанскаго 16 вер., Песчанопскаго 14, Поливяннаго 18, Сысоево-Александровскаго 12½, Крученобалковскаго 16, Развильнаго 13½, хутора Тацына 9, Кожуховки (имѣнія князя Трубецкого) 2.

Отъ сел. Бѣлоглинскаго до сел. Горькобалковскаго 14¾ в., Павловскаго 14¼, Песчанокопскаго 19¾, Среднеегорлыкскаго 30, станицы Новопокровской 15¼.

Отъ сел. Воронцово-Николаевскаго до сел. Екатериновскаго 12, Сандатовскаго 26, Николаевскаго 22, Крученобалковскаго 15.

Отъ сел. Горькобалковскаго до сел. Бѣлоглинскаго 14¾ в., Среднеегорлыкскаго 32.

Отъ сел. Дмитріевскаго до сел. Прегражнаго 9 в., Тахтинскаго 21, Безопаснаго 18, Новоандреевскаго 23, Багабурулова рода 18, Бюдермисова и Кюбетова родовъ 25, Абганерова рода (Башанта) 33.

Отъ сел. Екатериновскаго до сел. Воронцово-Николаевскаго 12, Новоегорлыкскаго 26 в., Новоманычскаго 16.

Отъ сел. Жуковскаго до сел. Лѣтницкаго 11 в., Разсыпного

12, Развильнаго 17, Поливяннаго 18, Краснополянскаго 11, им Гахаевой 6, с. Медвѣжьяго 26.

Отъ сел. Ивановскаго до сел. Краснополянскаго 15¼ вер., Николавскаго 20, Сандатовскаго 12, до 1-го Икитуктунова рода 12, Абганерова (Башанта) 25, Багабурулова 22.

Отъ сел. Краснополянскаго до сел. Жуковскаго 11 в., Поливяннаго 17½, Николаевскаго 18½, Ивановскаго 15¼, Медвѣжьяго 30, Покровскаго 15, до 1-го Икитуктунова рода 22.

Отъ сел. Крученобалковскаго до сел. Богородицкаго 16 в., Воронцово-Николаевскаго 15, Николаевскаго 17, Сысоево-Александровскаго 4½, хуторовъ Тацына 6.

Отъ сел. Кулешовскаго до сел. Павловскаго 7 вер., Привольнаго 17, Лѣтницкаго 13.

Отъ сел. Ладовскобалковкаго до сел. Новомихайловскаго (Тамбовка) 8 в., Птичьяго 27, станицы Новоалександровской 21.

Отъ сел. Лопанскаго до сел. Богородицкаго 16, Среднеегорлыкскаго 12, Песчанокопскаго 25, Сысоево-Александровскаго 22.

Отъ сел. Лѣтницкаго до сел. Разсыпного 9 в., Привольнаго 11¼, Кулешовскаго 13, Жуковскаго 11, хут. Волкова 12, сел. Покровскаго 25.

Отъ сел. Медвѣжьяго до с. Прегражнаго 18¼ в., Привольнаго 17, Новомихайловскаго 17, Покровскаго 15, Краснополянскаго 30, Багабурулова рода 25, хут. Деминыхъ 17, станицъ: Новолокинской 23, Успенской 35, Жуковскаго 26, хуторовъ: Худикова (Берберова) 15, Волкова 18.

Отъ сел. Новоегорлыкскаго до сел. Сандатовскаго 15 в., Березовскаго 10, Нѣмецко-Хагинскаго 29, Бараниковскаго 11½, Новоманычскаго 13, Екатериновскаго 26, Воронцово-Николаевскаго 26, хутора Джувэ 18, до Абганеръ-Гаханкина рода 20, до 1-го Багатуктунова рода 28.

Отъ сел. Павловскаго (Бурая-Балка) до сел. Бѣлоглинскаго 14¼ вер, Кулешовскаго 7.

Отъ сел. Новомихайловскаго до сел. Медвѣжьяго 17 в., Ладовско-Балковскаго 8.

Отъ сел. Николаевскаго до сел. Краснополянскаго 18½ в., Поливяннаго 7, Крученобалковскаго 17, Воронцово-Николаевскаго 22, Сандатовскаго 20, Ивановскаго 20.

Отъ сел. Новоманычскаго до сел. Бараниковскаго 4½ вер., Екатериновскаго 16, Новоегорлыкскаго 13.

Отъ сел. Новоадреевскаго до сел. Тахтинскаго 6 вер., Дмитріевскаго 23.

Отъ сел. Песчанокопскаго до сел. Бѣлоглинскаго 19¾ в., Богородицкаго 14, Развильнаго 15, Среднеегорлыкскаго 27¾. Разсыпного 12¼.

Отъ сел. Поливяннаго до сел. Краснополянскаго 17½ в., Николаевскаго 7, Богородицкаго 18.

Отъ сел. Привольнаго до сел. Лѣтницкаго 11½ в., Кулешовскаго 17, Медвѣжьяго 17, хуторовъ: Худикова 5, Богомолова 5, Деминыхъ 8.

Отъ сел. Прегражнаго до сел. Дмитріевскаго 9 вер., Безопаснаго 23, Медвѣжьяго 18¼, Радыковскаго 20, Багабурулова рода 15.

Отъ сел. Радыковскаго до сел. Тахтинскаго 12 вер., Дмитріевскаго 18, Прегражнаго 20, Абганерова рода (Башанта) 15, Багабурулова рода 15, Бюдирмисова (Кердета) 12, Будульчинерова (Тегенуръ) 18, Цоросъ-Шеретова и Тарачинерова родовъ 23.

Отъ сел. Развильнаго до сел. Песчанокопскаго 15 в., Жуковскаго 17, Поливяннаго 7, Богородицкаго 13½.

Отъ сел. Разсыпного до сел. Песчанокопскаго 12¼ вер., Жуковскаго 12, Лѣтницкаго 9.

Отъ сел. Сысоево-Александровскаго до сел. Крученобалковскаго 4½ вер., Богородицкаго 12½, Лопанскаго 22.

Отъ сел. Сандатовскаго до сел. Березовскаго 7 вер., Новоегорлыкскаго 15, Воронцово-Николаевскаго 26, Николаевскаго 20, Ивановскаго 12, 2-го Икитуктунова рода 20, Цоросъ-Шеретова и Тарачинерова родовъ 25.

Отъ сел. Среднеегорлыкскаго до сел. Бѣлоглинскаго 30 вер., Лопанскаго 12, Песчанокопскаго 27¾, Горькобалковскаго 32.

Отъ сел. Тахтинскаго до сел. Дмитріевскаго 21 вер., Бурукшунскаго 30, Новоандреевскаго 6, Бюдермисова и Кюбетова родовъ 12, пос. Казеннаго при Джалгинскомъ соляномъ озерѣ 60, Будульченерова рода 25, Абганерова рода (Башанта) 27, Цоросъ, Шеретова и Тараченерова родовъ 17, сел. Янушевскаго 18.

Отъ сел. Хагинско-Нѣмецкаго до сел. Новоегорлыкскаго 29 в., Эсто-Хагинскаго 4, пос. Казеннаго при Джалгинскомъ соляномъ озерѣ 35, хут. Джувэ 11, Бараниковскаго 30, Абганеръ-Гаханкина рода 7.

Отъ сел. Эсто-Хагинскаго до сел. Нѣмецко-Хагинскаго 4 вер., Новоегорлыкскаго 30, хут. Джувэ 12, 1-го Багатуктунова рода 20.

Отъ сел. Янушевскаго до сел. Тахтинскаго 18 вер., хут. Николавскаго (Чундута) 4, Бюдермисъ-Кюбетова рода (Кердета) 5, Цоросъ-Шеретова и Тарачинерова родовъ 7.

Прасковейскій уѣздъ.

Отъ сел. Архангельскаго до сел. Орловскаго 11 вер., Прасковеи 18, Стародубскаго 9, Нинскаго 18, Удѣльнаго (Томуз-

ловки) Александровкаго уѣзда 18, Горькобалковскихъ хуторовъ 25, Никольскаго 25, Преображенскаго 12.

Отъ сел. Воронцово-Александровскаго до сел. Новогригорьевскаго (черезъ мостъ) 1 вер., Отказнаго 11, Солдатско-Александровскаго 19½, Никольскаго 30, Нинскаго 10½.

Отъ сел. Владиміровскаго (Ребровка) до сел. Правокумскаго 12 вер., Лѣвокумскаго 13, Урожайнаго 12, ставки Ачикулакъ 25, Зимней туркменской ставки 40.

Отъ сел. Величаевскаго до сел. Урожайнаго 27 вер., Зимней туркменской ставки 6.

Отъ сел. Лѣвокумскаго до сел. Владиміровскаго 13 вер., Правокумскаго 4, отс. Бургонъ-Маджары 13, сел. Покойнаго 31, Николаево-Александровскаго 15.

Отъ сел. Нинскаго до сел. Стародубскаго 9 вер., Воронцово-Александровскаго 10½, Новогригорьевскаго 10½, Томузловскаго (Александровскаго уѣзда) 27.

Отъ сел. Николаево-Александровскаго до сел. Лѣвокумскаго 15 вер., Новоалександровскаго, 20, Новороmановскаго 10.

Ото сел. Никольскаго до сел. Архангельскаго 25 вер., Ольгинскаго 14, Воронцово-Александровскаго 30.

Отъ сел. Новогригорьевскаго (Федоровка) до сел. Воронцово-Александровскаго (черезъ мостъ) 1 вер., Отказнаго 10, Солдатско-Александровскаго 18½, Нинскаго 10½.

Отъ сел. Новозаведеннаго (Касаево) до сел. Обильнаго 6 вер., Георгіевска (Терской области) 20, Солдатско-Александровскаго 10½.

Отъ сел. Ново-Александровскаго до сел. Покойнаго 15, пос. Толстово-Васюковскаго 10, сел. Новороmановскаго 12, Николаево-Александровскаго 20.

Отъ сел. Новороmановскаго до сел. Петропавловскаго 12 вер., Николаево-Александровскаго 10, Ново-Александровскаго 12.

Отъ сел. Обильнаго до г. Георгіевска 14 вер., сел. Новозаведеннаго 6, ст. Подгорной (Терской области) 12.

Отъ сел. Орловскаго до сел. Прасковеи 7 вер., Архангельскаго 11.

Отъ сел. Ольгинскаго до сел. Романовскаго 4 вер., Степного 16, Никольскаго 14, Соломенскаго 16.

Отъ сел. Отказнаго до сел. Новогригорьевскаго 10 вер., Солдатско-Александровскаго 10, Соломенскаго 45.

Отъ сел. Петропавловскаго до сел. Серафимовскаго (Благодаринскаго уѣзда) 30 вер., Новороmановскаго 12, пос. Мамаевскаго 8, сел. Новоалександровскаго 20.

Отъ сел. Покойнаго до сел. Прасковеи 7 вер., г. Св.-Креста 7, сел. Новоаександровскаго 15, отс. Бургонъ-Маджары

18, сел. Лѣвокумскаго 31, Правокумскаго 31, Арзгира (Благодаринск. уѣзда) 60, Сотниковскаго 45.

Отъ сел. Прасковеи до г. Св.-Креста 3 вер., Орловскаго 7, Архангельскаго 18, Покойнаго 7, Правокумскаго 35, Сотниковскаго (Благодаринск. уѣз.) 41.

Отъ сел. Преображенскаго до сел. Архангельскаго 12 в., Томузловскаго (Александровск. уѣз.) 7, г. Св.-Креста 18.

Отъ сел. Правокумскаго до сел. Владиміровскаго 12 вер., Покойнаго 31, Лѣвокумскаго 4, Прасковеи 35, ст. Ачикулакъ 25.

Отъ гор. Св.-Креста до ст. Полупостовой 17 вер., сел. Сотниковскаго (Благодаринск. уѣз.) 38, Прасковеи 3, Покойнаго 7, Петропавловскаго 30.

Отъ сел. Стародубскаго до сел. Архангельскаго 9 вер., Нинскаго 9, Томузловскаго (Александровск. уѣз) 18, пос. Архиповскаго 6, Доброволенскаго 4.

Отъ сел. Солдатско-Александровскаго до сел. Новозаведеннаго 10½ вер., Отказнаго 10, Новогригорьевскаго 18½.

Отъ сел. Соломенскаго до сел. Степного 20 вер., Ольгинскаго 16, Отказнаго 45.

Отъ сел. Степного до сел. Романовскаго 12 вер., Ольгинскаго 16, Соломенскаго 20, ставки Ачикулакъ 35, мѣстечка Эдессіи (Терской об.) 25.

Отъ сел. Урожайнаго до сел. Величаевскаго 27 вер., Владиміровскаго 12, Зимней туркменской ставки 28.

Ачикулакское приставство.

Отъ ставки Ачикулакъ до аула Мангитъ 4 версты, а. Эльгайтаръ 3, а. Дженали-Ага 5, а. Товкугенъ 9, а. Куркутъ 8, селенія Урожайнаго 35, с. Степного 35, с. Правокумскаго 35, с. Владиміровскаго 25.

Отъ бывшаго аула Абдулъ-Газы Меситскаго-Куба Джембойлуковскаго народа до Ильясъ-Кишлау 7 в., а. Камышъ-Бурунъ 8, с. Урожайнаго 12.

Отъ аула Біяшъ Едисанскаго народа до а. Кендже-Галы 2 в., ст. Ачикулакъ 15, с. Правокумскаго 25.

Отъ аула Бій-Тюбе Джембойлуковскаго народа до с. Степного 15 в., хут. Грузинскаго, Терской области, 25, а. Иргаклы 2, а. Ямангай 4, а. Ялангашъ 8, а. Какбасъ 3, ст. Ачикулакъ 17.

Отъ аула Бескекли 2-го (онъ-же Новый-Кадій) Джембойлуковскаго народа до а. Урманчи 2 в., а. Ямангашъ ½, а. Эсенбай 2½, а. Бескекли 1½.

Отъ аула Дженали-Ага Едисанскаго народа до а. Эльгайтаръ 1 в., ст. Ачикулакъ 5.

Отъ аула Кара-Тюбе Едисанскаго народа до а. Учъ-Тюбе 3 в., ст. Ачикулакъ 15.

Отъ аула Ильясъ-Кишлау до а. Камышъ-Бурунъ 1 в., бывш. а. Абдулъ-Газы 7.

Отъ аула Иргаклы Джембойлуковскаго народа до с. Степного 15 в., хут. Грузинскаго, Терской области, 25, а. Бій-Тюбе 2, а. Какбасъ 2, а. Ямангай 4, ст. Ачикулакъ 17.

Отъ аула Какбасъ Едисанскаго народа до ст. Ачикулакъ 17 в.

Отъ аула Кендже-Галы Едисанскаго народа до ст. Ачикулакъ 15 в., с. Владиміровскаго 20.

Отъ аула Камышъ-Бурунъ до а. Ильясъ-Кишлау 1 в., с. Урожайнаго 4. бывш. а. Абдулъ-Газы 8.

Отъ аула Куркутъ Едисанскаго народа до а. Эльгайтаръ 4 в., ст. Ачикулакъ 8.

Отъ аула Махмутъ-Мектебъ Едишкульскаго народа до а. Таждеинъ 3 в., ст. Ачикулакъ 35.

Отъ аула Новкусъ Едисанскаго народа до а. Какбасъ 2 в., ст. Ачикулакъ 15.

Отъ аула Старый-Шалашъ Едисанскаго народа до ст. Ачикулакъ 4 в.

Отъ аула Товкугенъ Едисанскаго народа до а. Эльгайтаръ 6 в., ст. Ачикулакъ 10.

Отъ аула Тукуй-Мектебъ Едишкульскаго народа до а. Махмутъ-Мектебъ 10 в., ст. Ачикулакъ 35.

Отъ аула Учъ-Тюбе Едисанскаго народа до а. Куркутъ 3 в., ст. Ачикулакъ 12.

Отъ аула Эльгайтаръ Едисанскаго народа до ст. Ачикулакъ 3 в.

Туркменское приставство.

Отъ аула Айгуръ до Лѣтней ставки 10 верстъ, а. Едисанъ-Гора 6, а. Юсупъ-Кулакъ 25, селенія Рагулинскаго 18, с. Казгулакскаго 18, с. Митрофановскаго 20.

Отъ аула Антуста до а. Кендже-Кулакъ 3 в., а. Сабанъ 3, с. Рагулинскаго 18.

Отъ стражническаго пункта на балкѣ Антуста до а. Башанта 18 в., а. Эдильбай 25, а. Сабанъ 30, с. Арзгирскаго 7, с. Рагулинскаго 43.

Отъ аула Башанта до а. Эдильбай 18 в., с. Арзгирскаго 18, с. Серафимовскаго 12.

Отъ аула Большой-Барханчакъ до а. Малый-Барханчакъ 3, в., с. Винодѣльнаго 10, с. Лиманскаго 10, с. Предтеченскаго 5, с. Николино-Балковскаго 20, с. Малоягурскаго 20.

Отъ аула Едисанъ-Гора до а. Айгуръ 6 в., Лѣтней ставки 8, с. Казгулакскаго 12.

Отъ Зимней Туркменской ставки до а. Озекъ-Суата 15 в. с. Величаевскаго 12, с. Владиміровскаго 47, с. Урожайнаго 35 ставки Ачикулакъ 60, мечети Мусы Эшей-Аджіева 18, мечети Нурмухамета 35, стражническаго пункта на „Гахаѣ“ 20, артезіанскаго колодца въ мѣстности Кутламатъ-Суба 25.

Отъ аула Кендже-Кулакъ до Лѣтней ставки 26 в., а. Сабанъ поселенъ смежно съ а. Кендже-Кулакъ, а. Антуста 3, а. Кучерли 20.

Отъ аула Куликовы-Копани до Лѣтней ставки 18 в., а. Кучерли 8, а. Маштакъ-Кулакъ 14, с. Мирнаго 9, с. Алексѣевскаго 14, с. Благодарнаго 20.

Отъ аула Кучерли до Лѣтней ставки 18 в., а. Сабанъ 20, а. Кендже-Кулакъ 20, а. Куликовы-Копани 8, с. Рагулей 25.

Отъ Лѣтней Туркменской ставки до а. Чуръ 2½ в., а. Маштакъ-Кулакъ 4, а. Едисанъ-Гора 8, а. Айгуръ 10, а. Куликовы-Копани 18, а. Кучерли 18, а. Сабанъ 25, с. Казгулакскаго 18, с. Овощинскаго 12, с. Благодарнаго 35, с. Рагулинскаго 30.

Отъ аула Малый-Барханчакъ до а. Юсупъ-Кулакъ 8 в., а. Большой-Барханчакъ 3, с. Казгулакскаго 14, с. Малоягурскаго 18.

Отъ аула Маштакъ-Кулакъ до Лѣтней ставки 4 в., а. Куликовы-Копани 14, а. Сабанъ 25, а. Кучерли 14, с. Благодарнаго 31.

Отъ стражническаго пункта при артезіанскомъ колодцѣ Мусы Эшей-Аджіева до Зимней ставки 60 в., с. Величаевскаго 50, с. Урожайнаго 60, с. Арзгирскаго 55, с. Новороссійскаго 45.

Отъ аула Озекъ-Суатъ до Зимней ставки 15 в., с. Величаевскаго 15, а. Ильясъ-Кишлау 10, бывш. а. Абдулъ-Газы (Меситскаго куба) 8.

Отъ аула Сабанъ до Лѣтней ставки 25 в., а. Антуста 3, а. Кучерли 12, а. Маштакъ-Кулакъ 25, с. Рагулинскаго 20, с. Арзгирскаго 35.

Отъ аула Чуръ до Лѣтней ставки 2½ в., а. Маштакъ-Кулакъ 4, с. Овощинскаго 9½, с. Казгулакскаго 16.

Отъ аула Шарахалсунъ до а. Сабанъ 35 в., Лѣтней ставки 45, с. Рагулинскаго 15, с. Воздвиженскаго 16.

Отъ аула Эдильбай до а. Башанта 18 в., а. Сабанъ 18, а. Кучерли 17, с. Арзгирскаго 25, с. Серафимовскаго 12.

Отъ аула Юсупъ-Кулакъ до Лѣтней ставки 33 в., а. Едисанъ-Гора 25, а. Айгуръ 25, а. Малый-Барханчкъ 8, с. Казгулакскаго 12, с. Винодѣльнаго 20, с. Лиманскаго 15.

Большедербетовскій улусъ.

Отъ Абганерова рода (Башанта) до селенія Радыковскаго 15 верстъ, с. Дмитріевки 33, с. Тахты 27, Бюдермисъ-Кюбетова р. (Кердета) 15, Абганеръ-Гаханкинова р. (Менгута) 30, 2-го Икитуктунова р. (Лапино) 20, Цоросова р. 8, с. Сандаты 25, с. Ивановки 25.

Отъ Абганеръ-Гаханкинова рода (Менгута) до ст. Башанта 29 в., с. Нѣмецко-Хагинскаго 7, 1 и 2 Багатуктуновыхъ родовъ 30, Князе-Михайловскаго поселка 30, 2-го Икитуктунова р. 9, с. Ново-Егорлыкскаго 20, с. Березовскаго 17.

Отъ Багабурулова рода до ст. Башанта 15 в., с. Медвѣжьяго 25, Радыковъ 15, 1-го Икитуктунова р. 15.

Отъ 1-го Багатуктунова рода (Аргакинъ) до ст. Башанта 50 в., с. Ново-Егорлыкскаго 28, хутора Джуве 15, с. Бараниковскаго 25, с. Эсто-Хагинскаго 20, Абганеръ-Гаханкинова р. 30, 2-го Икитуктунова р. 30.

Отъ 2-го Багатуктунова рода до ст. Башанта 62 в.

Отъ Будульчинерова рода (Тегенуръ) до ст. Башанта 33 в., с. Тахты 25, с. Радыковскаго 30, Икичиносова р. 18, Князе-Михайловскаго поселка 18, Бюдермисъ-Кюбетова р. 18.

Отъ Бюдермисъ-Кюбетова рода (Кердета) до ст. Башанта 15 в., с. Радыковскаго 12, с. Тахты 12, с. Янушевки 5, Будульчинерова р. 18, Цоросова р. 8, 2-го Икитуктунова р. 20, Абганеръ-Гаханкинова р. 35.

Отъ 1-го Икитуктунóва рода до ст. Башанта 10 в., с. Ивановскаго 10, с. Красной-Поляны 22.

Отъ 2-го Икитуктунова рода (Лапино) до ст. Башанты 20 в., с. Сандаты 20, с. Березовскаго и Ново-Егорлыкскаго 18, Абганеръ-Гаханкинова р. 9, 1 и 2 Багатуктуновыхъ родовъ 30.

Отъ Икичиносова рода до ст. Башанта 51 в., с. Большой-Джалги 22, с. Яшалты—отъ ближайшихъ хотоновъ 10 и отъ удаленныхъ 25, Князе-Михайловскаго поселка—отъ родового правленія 6 и отъ удаленныхъ хотоновъ 20—25, Хаджинкинова р. 12.

Отъ Князе-Михайловскаго поселка (Крещеный-Станъ) до ст. Башанта 51 в., с. Большой-Джалги 25, с. Яшалты 6, Хаджинкинова р. 6, Будульчинерова р. 18.

Отъ Хаджинкинова рода до ст. Башанта 48 в., Князе-Михайловскаго поселка 6, с. Яшалты 6, Абганеръ-Гаханкинова р. 23, Будульчинерова р. 18.

Отъ Цоросово-Шеретово-Тарачинерова рода до ст. Башанта 8 в., с. Сандаты 25, с. Радыки 23, с. Тахты 17, Бюдермисъ-Кюбетова р. 8, сел. Янушевки 12, 2-го Икитуктунова р. 13, Абганеръ-Гаханкинова р. 23.

СПИСОКЪ

мѣстъ Ставропольской губерніи, въ которыхъ находятся почтово-телеграфныя и почтовыя учрежденія съ указаніемъ дней прихода и отхода почтъ.

№№ по порядку.	Наименованіе мѣстъ, въ которыхъ находятся почтово-телеграф. и почтовыя учрежденія.	Какого рода учрежденіе.	Наименованіе мѣстъ, изъ которыхъ почта прибываетъ и въ которыя отправляется.	Время прибытія почты. Дни.	Время отправленія почты. Дни.
1	Александровское	п.-т. к.	Сергіевское	об. понед., четв.	воскресенье, среда
				одн. среда, суб.	вторникъ, суббота
				об. воскр., среда.	вторникъ, пятн.
2	Архангельское	п.-т. к.	Георгіевскъ	об. понед., четв.	вторн., пятница.
				одн. вторн., суб.	воскр., четв.
			Прасковея	об. вторн., пятн.	понед., четв.
				одн. воскр. четв.	вторн., суббота.
3	Арзгиръ	почт. о.	Сотниковское	об. среда, суббота.	вторн., пятница.
4	Ачикулакъ	почт. о.	Владиміровское	об. вторн., пятн.	понед., четв.
5	Безопасное	п. т. о.	Медвѣжье	об. среда, суббота.	вторникъ, пятница.
6	Благодарное	п.-т. к.	Ставрополь	об. понед., четв.	воскр., среда.
				одн. среда, суб.	вторникъ, суббота.
			Прасковея	об. воскр., среда.	понед., четв.
7	Большая-Джалга	п.-т. о.	Винодѣльное	об. вторн., пятн.	воскресенье, среда.
8	Бѣлая-Глина	п.-т к.	Царицынъ	ежедневно.	ежедневно.
			Тихорѣцкая	ежедневно.	ежедневно.
9	Винодѣльное	п.-т. к.	Большая-Джалга	об. воскр., среда.	вторникъ. пятница.
			Петровское	об. вторн., пятн.	воскр., среда.
				одн. четв., воскр.	вторн., суббота.
			Дивное	об. воскр., среда.	вторн., пятн.
10	Владиміровское	почт. о.	Георгіевскъ	об. понед., четв.	понед., четв.
			Ачикулакъ	об. понед., четв.	вторникъ, пятн.
			Урожайное	об. четв., понед.	вторникъ, пятн.
11	Воронц.-Александ.	п.-т. к.	Прасковея	об. вторн., пятн.	понед , четв.
				одн. воскр., четв.	вторникъ, суб.
			Георгіевскъ	об. понед., четв.	вторникъ, пятн.
				одн. вторн., суб.	воскр., пятница.
12	Воронц.-Николаев.	п.-т. к.	Царицынъ	ежедневно	ежедневно.
			Тихорѣцкая	ежедневно.	ежедневно.
			Красная-Поляна	об. понедѣльникъ.	вторникъ.
13	Дивное	п.-т. о.	Петровское	об. вторн., пятн.	воскр., среда.
			Рагули	об. вторн. пятн.	вторн., пятница.
14	Дмитріевское	п.-т. о.	Преградное	об. среда, суб.	вторникъ, пятн.
15	Красная-Поляна	п.-т. о.	Воронц.-Никол.	об. вторникъ.	понедѣльникъ.
16	Кугульта	почт. о.	Петровскъ, Ставрополь	об. понед., четв.	понедѣл., четвергъ.
17	Курсавка	п.-т. о.	Ростовъ	ежедневно.	ежедневно.
			Баку	ежедневно.	ежедневно.
18	Казгулакъ	почт. о.	Петровское	об. вторн., пятн.	вторникъ, пятница.
			Лѣтне-Турк. ст.	об. понед., четв.	среда, суббота.
19	Ладовская-Балка	п.-т. о.	Медвѣжье	об. вторн., пятн.	среда, суббота.
				одн. среда, суб.	понед., четвергъ.
			Ново-Александров.	об. среда, суб.	вторн., пятн.
				одн., понед., четв.	среда, суббота.
20	Туркменск. ставка	почт. о.	Казгулакъ	об. вторн., пятн.	понед., четвергъ.
			Рагули	одн. среда, суб.	среда, суббота.

№ по порядку.	Наименованіе мѣстъ, въ которыхъ находятся почтово-телеграф. и почтовыя учрежденія.	Какого рода учрежденіе.	Наименованіе мѣстъ, изъ которыхъ почта прибываетъ и въ которыя отправляется.	Время прибытія почты. Дни.	Время отправленія почты. Дни.
21	Лѣтницкое	п.-т. о.	Медвѣжье	об. воскр., четв.	понед., пятн.
			Песчанокопское	об. понед., четвер.	воскрес., четв.
22	Лѣвокумское	почт. о.	Владиміровка	об. понед., четвер.	вторникъ, пятниц.
			Прасковея	об. вторн., пятниц.	понед., четвергъ.
23	Медвѣдское	почт. о.	Ставрополь	об. понед., четвер.	воскр., среда.
				одн. среда, суббота	вторникъ, суббота.
			Прасковея	об. воскр., среда.	понед., четвергъ.
				одн. вторн., суб.	среда, суббота.
24	Медвѣжье	п.-т. к.	Песчанокопское	об. понед., пятн.	воскр., четвергъ.
			Ново-Александр.	об. среда, суббота.	вторникъ, пятница.
				одн. понед., четв.	среда, суббота.
			Безопасное	об. вторн., пятн.	среда, суббота.
25	Новый-Егорлыкъ	почт. о.	Воронцово-Никол.	об. вторникъ.	понедѣльникъ.
			Красная-Поляна	об. понедѣльн.	вторникъ.
26	Новоселицкое	п.-т. о.	Александровское	об. вторн., пятн.	воскр, среда.
27	Прасковея	п.-т. к.	Ставрополь	об. пон., четвергъ.	воскрес., среда.
			Владиміровка	об. понед., четв.	вторникъ, пятн.
			Георгіевскъ	об. понед., четв.	вторн., пятница.
				одн. вторн., суб.	воскрес., четвер.
28	Песчанокопское	п.-т. о.	Царицынъ	ежедневно.	ежедневно.
			Тихорѣцкая	ежедневно.	ежедневно.
			Средній-Егорлыкъ	об. среда, суббота.	воскр., четвергъ.
				одн. понед., пятн.	вторникъ, суббота.
			Медвѣжье	об. воскр., четв.	понедѣл., пятница.
29	Петровское	п.-т. к.	Винодѣльное	об. понед., четв.	вторникъ, пятница.
				об. вторн., субб.	четв., воскресенье.
			Ставрополь, Прасковея и Алексан.	об. понед., четв.	понед., четвергъ.
				одн. среда, субб.	среда, воскресенье.
			Казгулакъ	об. вторн., пятн.	вторникъ, пятница.
30	Преградное	п.-т. о.	Безопасное	об. вторн., пятн.	среда, суббота.
			Медвѣжье	об. среда, суббота.	вторникъ, пятн.
			Дмитріевское	об. понед., пятн.	вторникъ, суббота.
31	Рагули	почт. о.	Лѣт.-туркмен. ст.	об. среда, суббота.	вторн., пятница.
32	Сандатовское	п.-т. о.	Воронц.-Никол.	об. вторникъ.	понедѣльникъ.
			Красная-Поляна.	об. понедѣльникъ.	вторникъ.
33	Сергіевское	п.-т. о.	Ставрополь	об. понед., четв.	понедѣл., четвергъ.
				одн. среда, субб.	среда, воскрес.
			Прасковея	об. понед., четв.	понед., четвергъ.
				одн. среда, воскрес.	среда, суббота.
			Александровское	об. воскрес., среда.	понед., четвергъ.
				одн. вторн., субб.	среда, суббота.
34	Солдатско-Алексан.	п.-т. о.	Георгіевскъ	об. понед., четв.	вторн., пятн.
				одн. вторн. субб.	воскр., четвергъ.
			Прасковея	об воскр., четв.	понед., четвергъ.
				одн. воскр., пятн.	вторн., суббота.

№№ по порядку.	Наименованіе мѣстъ, въ которыхъ находятся почтово-телеграф. и почтовыя учрежденія.	Какого рода учрежденіе.	Наименованіе мѣстъ, изъ которыхъ почта прибываетъ и въ которыя отправляется.	Время прибытія почты. Дни.	Время отправленія почты. Дни.
35	Сотниковское -	почт. о.	Арзгиръ -	об. вторн., пятн.	среда, суббота.
			Ставрополь -	об. понед., четв.	воскрес., среда.
			Прасковея .	об. воскр., среда.	вторникъ, пятн.
36	Средній-Егорлыкъ	п.-т. к.	Песчанок'нское -	об. воскр., четв.	среда, суббота.
				одн. вторн., суб.	понед., пятн.
			Аксай-Донъ.	об. среда, суббота.	воскрес., четвергъ.
37	Ставрополь -	п.-т. к.	Романовское -	ежедневно.	ежедневно.
			Прасков., Петров.	об. понед., четвер.	понед., четвергъ.
			Благодарное -	об. воскр., среда.	понед., четв.
				одн. среда, воскр.	среда, суббота.
38	Святой Крестъ -	п.-т. о.	Ставрополь -	об. вторн., пятн.	воскрес., среда.
			Прасковея -	об. воскр., среда.	вторн., пятница.
39	Степное - -	почт. о.	Воронц.-Алексан.	об. вторн., пятн.	понед., четвергъ.
40	Темнельгофъ -	п.-т. о.	Ст. Суворовской -	ежедневно.	ежедневно.
41	Урожайное -	почт. о.	Владиміровка -	об. вторн., пятн.	четвергъ, понед.
42	Донское - -	п.-т. о.	Ст. Изобильной -	пон., пятн. и среда.	то же.
43	Черноѣсское -	почт. о.	Новосел., Алек. уѣз.	вторникъ, пятн.	вторникъ, пятн.
	Вновь открыто.				
44	Башанта - -	поч. о.	Сандата -	об. вторн., пятн.	вторн. пятница.
	Волостныя Правленія, при которыхъ производятся почтовыя операціи съ пріемомъ и выдачею всякаго рода корреспонденціи на основаніи закона отъ 24 января 1900 г.				
1	Александрійское -		Медвѣдское -	об. понед., четв.	воскр., среда.
2	Бурлацкое -		Благодарное -	об. воскр., среда.	воскрес., среда.
3	Высоцкое -		Сергіевское -	об. воскр., среда.	понед., четвергъ.
4	Дербетовское -		Винодѣльное -	об. вторн., пятн.	понед., четвергъ.
5	Калиновское -		Сергіевское -	одн. понед., четв.	воскрес., среда.
6	Кевсалинское. -		Винодѣльное -	об. вторн., пятн.	воскрес., среда.
7	Константиновское		Ставрополь -	об. понед., четв.	понед., четвергъ.
8	Старомарьевское -		Ставрополь -	об. понед., четв.	понед., четвергъ.
9	Кистинское -		Дивное - -		
10	Малыя-Ягуры -		Петровское -		

III.

Справочныя свѣдѣнія.

Почтовыя правила.

Расписаніе дней, въ которые почтовыя операціи вовсе не производятся или производятся по сокращеннымъ срокамъ:

I. Почтовыя операціи вовсе не производятся въ дни: Новаго года (1 янв.), 1-й день Св. Пасхи, Св Троицы, Благовѣщенія Пр. Богородицы (25 мар.), Тезоименитства Государя Императора (6 дек.) и въ 1-й Рождества Христова (25 дек.). *II. Почтовыя операціи производятся въ теченіе двухъ часовъ въ дни:* Богоявленія (6 янв.), Срѣтенія Господня (2 февр.), перенесенія мощей св. Николая Чудотворца (9 мая), св. ап. Петра и Павла (29 іюня), Преображенія Господня (6 авг.), Успенія Пр. Богородицы (15 авг.), Усѣкновенія главы св. Іоанна Предтечи (29 авг.). Воздвиженія Креста Господня (14 сент.), св. Іоанна Богослова (26 сент.), Покрова Пр. Богородицы (1 окт.), Казанской ик. Бож. Матери (22 окт.), Введенія во храмъ Пр. Богородицы (21 нояб.), 2-й и 3-й день Рождества Христова (26 и 27 дек.), субботы Сырной недѣли, пятницы и субботы Страстной недѣли, 2-й день Св. Пасхи, Вознесенія Господня, Духовъ день, тезоимен. Государыни Императрицы Александры Ѳеодоровны (23 апр.), рожденія Государя Императора (6 мая), рожденія Государыни Императрицы Александры Ѳеодоровны (25 мая), тезоимен. Государыни Императрицы Маріи Ѳеодоровны (22 іюля), рожд. Наслѣдника Цесаревича (30 іюля), тезоименитства Наслѣдника Цесаревича (5 окт.), Восшествія на престолъ Государя Императора (21 окт.), рожд. Государыни Императрицы Маріи Ѳеодоровны (14 ноября) и всѣ воскресные.

ВНУТРЕННЯЯ КОРРЕСПОНДЕНЦІЯ.

I. Простая. а) Закрытыя письма должны быть не тяжелѣе 5 ф. для иногороднихъ и 1 ф. для город. На письмахъ „до востребованія“ дозволяется вмѣсто полнаго обозначенія фамиліи адресата указывать условн. буквы или знаки. *Иногородніе* оплачиваются по 7 к. съ лота; *мѣстныя*—въ столицахъ по 5 к., а въ др. городахъ по 3 к. за письмо. Письма и банд. отправл., посылаемыя не на имя правит. учрежд., могутъ быть вовсе не

оплачены марками; съ получателей такихъ писемъ недоплаченный вѣсовой сборъ взыскивается вдвое. Въ закрытыхъ письмахъ можно пересылать документы, марки и пр., *но не деньги.*

б) Открытыя письма: единичныя—3 к. и съ оплачен. впередъ отвѣтомъ—6 к.

в) Бандерольныя отправленія. Къ пересылкѣ открыто, подъ бандеролями или въ незаклеенныхъ конвертахъ, допускаются: 1) разнаго рода печатныя произведенія, дѣловыя бумаги (рукописи), не имѣющія характера текущей переписки, вѣсомъ не болѣе 4 ф. и величиной не бол. 10×10 верш., а сверн. въ трубку не болѣе 17 вер. длины и 2 верш. въ діаметрѣ. 2) Образчики товаровъ, не имѣющіе цѣнности, вѣсомъ не болѣе 27 лотъ, величиной не болѣе 6×4×2 вершка, а сверн. въ трубку не бол. 6 верш. въ длину и 3 верш. въ діаметрѣ.

Плата за *бандерольныя отправленія:* а) *городскія* съ печатн. произведеніями, до 1 лота—1 к., свыше за каждые 8 лот. или части 8 лот.—2 коп., *иногороднія* за каждые 4 лот. или ихъ части—2 коп.; б) *съ дѣловыми бумагами* и *образч. товар.* за кажд. 4 лот. или ихъ части—2 коп. *Низшій размѣръ сбора ограниченъ:* для дѣл. бумагъ въ Спб. и Москвѣ 5 коп., въ проч. гор. 3 коп. и иногородн.—7 коп., а для образч. товар. во всѣхъ отправленіяхъ—3 коп.

II. Заказная корресп. Заказнымъ можетъ быть отправлено всякое закрытое и открытое письмо и бандерольное отправленіе. На оболочкѣ (конвертѣ) написать „заказное". Поправокъ въ адресѣ не допускается. Если отправитель желаетъ, чтобы заказн. отпр. было выдано лично адресату, то сдѣлать надпись „выдать по повѣсткѣ". За доставленіе отправителю *увѣдомленія о полученіи* адресатомъ заказного (рекомендован.) или страхового отправл. взимается по внутр., иногород., корреспонд.—7 к., мѣстной: въ столицихъ—5 к., въ друг. городахъ—3 к. Заказн. письма опл. марками по вѣсу и кромѣ того 7 к. за заказъ. За уплату заказн. письма, въ пріемѣ котор. выдана расписка, почт.-телегр. вѣдомство уплачиваетъ 10 р.

III. Страховая корресп. а) Денежные пакеты установлены для пересылки кредитныхъ билетовъ, монеты, %%% бумагъ, гербовой, вексельной бумаги и подаются не запечатанными. Звонкой монеты допускается пересылка мѣдн.—до $9^3/_4$ к., сер. до 4 р. 95 к. и золот.—до 30 р. Вѣсъ пакета ограниченъ 20 ф. *Плата* за денеж. пак. деньгами (не марк.): 1) *вѣсовой сборъ* по 7 к. за лотъ, городскіе денежн. пакеты оплачив. вѣсов. сбор. также,

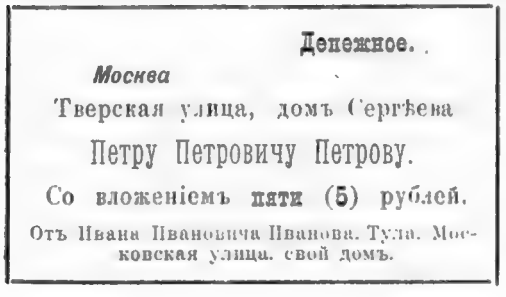
Денежное.

Москва

Тверская улица, домъ Сергѣева

Петру Петровичу Петрову.

Со вложеніемъ пяти (5) рублей.

Отъ Ивана Ивановича Иванова. Тула. Московская улица, свой домъ.

какъ и письмо, т. е. 5 к. для столицъ и 3 к. для друг. город. (за всю звонкую монету—какъ за лотъ), 2) *страховой* за суммы или цѣнности до 10 р.—10 к., свыше 10 р. и до 100 р.—25 к., свыше 100 р. сверхъ указанной платы за первую сотню рублей взимается съ каждой слѣдующей сотни руб. или части этой суммы по 15 к. (5 августа 1904 г.).

б) Цѣнные открытые пакеты установлены для отправленія денегъ, %% бумагъ, векселей, закладныхъ, документовъ и пр. Можно не страховать. Подавать открытымъ и прилагать опись вложенія. На пакетѣ надпись: „цѣнный на (столько-то) руб.". Вѣсъ до 20 ф. (город. отпр. 1 ф.). Цѣнность не ограничена. Плата какъ за денежные пакеты.

в) Цѣнные закрытые пакеты устан. для перес. всякихъ бум., кромѣ денегъ. Подаются закрыт.: цѣнн. не свыше 500 р.; вѣсъ до 10 ф. Плата какъ за денежные пакеты.

За утрату, недостачу вложенія и поврежденіе страхового почт. отправленія уплачивается соотвѣтственно объявленной ему цѣнности, съ котор. былъ взысканъ страх. сборъ.

IV. Посылки (безъ цѣны и цѣнныя) должны быть задѣланы, т. е. вложены въ ящикъ, или обшиты въ холстъ, клеенку, или задѣланы въ корзины и обшиты съ одной стор. кожей, клеенкой, холстомъ (или обернуты плотной бумагой, картономъ безъ цѣны до 7 ф.). Почта ни за какой вредъ, находящ. въ посылкѣ вещамъ, происшедшей во время пересылки, не отвѣчаетъ (28 мр. 1901 г.). Воспрещается вкладывать деньги и закрытыя письма. Адресъ нельзя писать на бумагѣ. Посылки могутъ быть подаваемы съ объявленіемъ или безъ объявленія цѣнности вложенія—посылки цѣнныя и безъ цѣны. За утрату посылокъ безъ цѣны почта не отвѣчаетъ. Съ 1 іюня 1907 г. принимаются на почту внутреннія и международныя п. (въ т. ч. и съ налож. платежомъ) безъ цѣны и ц. не свыше 10 р. *по особымъ частнымъ подавательскимъ книгамъ*. **Цѣн. посылки** должны быть цѣною не свыше 45000 р. *Вѣсъ* каж. пос. не долженъ превышать 3 п., за исключеніемъ: 1) Финляндіи, куда вѣсъ—24 ф. (если мѣсто назнач. не находится на жел. дор. и 48 ф. если наход. на ст. ж. д.); 2) Манжурія, Тьяньцзина, Пекина и Калгана (должны быть приклад. въ 2-хъ экземпл. таможен. деклараціи на русск. языкѣ) и Сибирь, куда вѣсъ 1 п. Для внутр. корреспонд. высшій объемъ для посылокъ не установленъ, но громоздкія, неудобныя къ укладкѣ посылки не принимаются. **Каждая частная посылка** или узелъ подается на почту при отдѣльн. *сопроводительн. адресѣ*, на бланкѣ установлен-

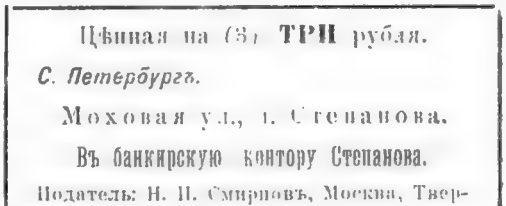
Цѣнная на (3) **ТРИ** рубля.

С. Петербургъ.

Моховая ул., д. Степанова.

Въ банкирскую контору Степанова.

Податель: Н. П. Смирновъ, Москва, Тверская ул., домъ Ухова.

ной формы, съ отрѣзнымъ купономъ. На самой посылкѣ пиш. адресъ и другія установ. отмѣтки.

Бланки 2-хъ цвѣтовъ: розовые—для посылокъ безъ цѣны и бѣлые—для цѣн. посылокъ и узловъ. Въ сопроводит. адресѣ обозначается мѣсто назначенія посылки или узла, наименованіе получателя и подробный его адресъ, а также, въ подлежащ. случаяхъ, цѣнность посылки—цифрами, сумма наложеннаго на нее платежа—тоже цифрами. На лицевой сторонѣ отрѣзного купона сопров. адреса приписывается наименованіе и подробный адресъ отправителя посылки. На оборотн. сторонѣ отрѣзного купона можетъ быть написано письмо. Если отправитель не желаетъ, чтобы пос. (цѣн. или безъ цѣны) была ему возвращена въ случаѣ невыдачи получателю, то на адресной сторонѣ посылки пишетъ: *„возврату не подлежитъ"*. Когда адресъ составляетъ почтов. чиновникъ, письм. сообщ. на купонѣ не допуск. Цѣна бланокъ сопров. адр.—въ ½ к. за экземпл. Всѣ сборы: вѣсовой, страховой, комисс.—за посылки съ налож. платеж., равно сборы: за доставку на домъ, за сургучъ и пр.—*уплачиваются почтовыми марками*, наклеиваемыми на сопровод. адресѣ. Посылки выдаются получат. подъ росписку на оборотѣ сопровод. адреса.

За пересылку посылокъ взыскиваются сборы: а) *страховой*, —какъ съ денежныхъ пакетовъ, и б) *вѣсовой*. Въ отношеніи таксы **вѣсового сбора** все пространство Имперіи раздѣляется на три пояса: **1-й поясъ**—Европейская Россія съ Закавказьемъ; **2-й**—Западная Сибирь (не болѣе 1 пуда), Туркестанскій край, Закаспійская и Тургайская области; **3-й**—Вост. Сибирь, не болѣе 1 пуда (губ. Енисейская и Иркутская, обл.: Якутская, Амурская, Забайкальская и Приморская съ островомъ Сахалиномъ); къ **3-му же поясу** причисл. русскія почтовыя учрежденія и въ Манчжуріи.

Посылки по вѣсу своему подраздѣляются на **4** категоріи: **1-я**—посылки вѣсомъ до 2-хъ фунтовъ, **2-я**—пос. вѣс. свыше 2-хъ и до 7-ми ф., **3-я**—пос вѣсомъ свыше 7-ми и до 12 ф. включит., **4-я**—всѣ пос. вѣс. свыше 12-ти фун.

Посылки первыхъ **3-хъ** категорій считаются маловѣсными и за пересылку ихъ *взимается однообразная плата по каждой категоріи* **независимо отъ точнаго вѣса посылки.** За посылки **4-й** категоріи, кромѣ однообразной платы, установленной для 12 фун. посылокъ,—еще отдѣльный вѣсовой сборъ за каждый фунтъ или часть ф. (какъ за цѣлый) сверхъ 12-ти по разстояніямъ пересылки.

Ставки вѣсового сбора опредѣляются въ слѣдующемъ размѣрѣ:

За пересылку посылокъ.	Въ предѣлахъ пояса. 1	2	3	Между сосѣд. пояс.	Черезъ одинъ поясъ.
	к.	к.	р. к.	р. к.	р. к.
а) Первой категоріи (до 2-хъ фун.) - - -	25	35	— 45	— 45	— 65
б) Второй категоріи (свыше 2-хъ до 7 фун.) - -	45	65	— 85	— 85	1 25
в) Третьей категоріи (свыше 7 до 12 фун.) - -	65	95	1 25	1 25	1 85

г) Четвертой категоріи (свыше 12-ти фунтовъ) за каждый фунтъ и часть ф. сверхъ 12 **вѣсовой сборъ взимается по разстояніямъ:** до 500 в. по 5 к., отъ 500 в. до 1000 в.—10 к., отъ 1000 в. до 2000 в —20 к., отъ 2000 в. до 3000 в.—25 к., отъ 3000 в. до 4000 в.—30 к., свыше 4000 в. на всякое разстояніе —35 к. (Разст. исчисл. отъ губерн., областн. города мѣста подачи до губ., обл. гор. мѣста ея назначенія).

За посылку въ Ургу—доплата 5 к. съ ф., въ Калганъ—10 к., въ Пекинъ, Тьянцзинъ и Манчжурію—5 к.

Настоящая такса распространяется также и на узлы съ звонкою монетою.

За храненіе невыдан. пос. какъ внутр. такъ и полученныхъ изъ-заграницы (маловѣсн. и обыкновенныхъ) взимается въ гор.: С.-Петербургѣ, Москвѣ, Варшавѣ, Одессѣ, Ригѣ, Ростовѣ-на Дону, Ташкентѣ, Тифлисѣ и Астрахани 5 коп. съ каждой за каждый день храненія, считая въ т. ч. и день выдачи посыл. Начисленіе платы за храненіе начинается по истеч. 7 дней со дня врученія адресату вторичной повѣстки. Въ тѣхъ мѣстностяхъ, гдѣ установлена обязат. доставка пос. на домъ, плата за хр. начисляется по истеченіи семидневнаго срока со дня врученія 1-й повѣстки. За полученныя изъ-заграницы пос., выдаваемыя изъ таможни, упомянутая плата не взимается. Плата за храненіе взыскивается съ получателя при выдачѣ ему посылки почт. мар., которыя наклеиваются на оборотной сторонѣ сопровод. адреса. Въ случаѣ возвращенія невыданной посыл. въ мѣсто подачи плата, начисленная на нее за храненіе въ мѣстѣ назначенія, слагается.

V. Доставка страхов. корресп. на домъ: Сборъ за денежные и цѣн. пак. и перевод. до 500 р. посылки безъ цѣны и цѣнностью до 500 р. 10 к.—вѣсомъ до 12 ф. и по 20 к.—отъ 12 ф. до 1 пуда **во всѣхъ мѣстахъ Имперіи**, гдѣ существуютъ почтовыя конторы; **въ Финляндіи**—цѣнностью до 50 руб. и вѣсомъ до 15 фунтовъ берется по 10 к.

За денежные и цѣнные пакеты и денежные переводы (за исключеніемъ пакетовъ и переводовъ по исполненнымъ порученіямъ и пакетовъ съ наложеннымъ платежомъ) на сумму до

200 руб. взимается по 10 коп. за каждый пакетъ или переводъ во всѣхъ городахъ или мѣстностяхъ, гдѣ существуетъ почтово-телеграфныя и почтовыя конторы, за исключеніемъ губерній: Бакинской, Елисаветпольской, Енисейской, Иркутской, Кутаисской, Тифлисской съ Закатальскимъ округомъ, Эриванской и областей: Амурской, Карсской, Приморской съ островомъ Сахалиномъ и Якутской.

За денежные телеграфные переводы на всякую сумму, установленную во всѣхъ учрежденіяхъ почтово-телеграфнаго вѣдомства (гдѣ имѣется правител. телеграфъ) взимается по 10 к. за каждый переводъ.

VI. Билеты на полученіе корреспонденціи. За билетъ на полученіе, въ каждомъ году, чрезъ довѣренныхъ лицъ корреспонденціи изъ почтовыхъ учрежденій, берется: 1) въ столицахъ и Варшавѣ—3 р. (изъ всѣхъ экспедицій) и 1 р.—50 к. изъ какой-либо одной экспедиціи); 2) въ Одессѣ и въ городахъ губернскихъ и областныхъ—1 р. 50 к., и 3) въ другихъ мѣстахъ и городахъ—1 р. За возобновл. билета въ теченіе года, на который онъ былъ выданъ—25 к.

VII. Наложенный платежъ. Посылки, заказн. (*закрытыя и открытыя*) письма и бандер. отправл. можно посылать *съ налож. платеж.* (для получ. денегъ съ получателя до 5000 р.), онѣ сдаются съ надписью „съ налож. платеж." и обозначеніемъ прописью суммы платежа. Плата по 2 коп съ каждаго налож. руб., но не менѣе—10 к.

VIII. Переводъ денегъ по почтѣ и телеграфу. Деньги (размѣръ суммы каждаго перевода *ограниченъ*—5000 руб., въ Финляндію 500 р.) для перевода по почтѣ могутъ быть принимаемы во всѣ мѣста, гдѣ находятся казначейства или приходорасходныя кассы, а по телеграфу гдѣ, сверхъ того, есть правительственный телеграфъ. Принимается отъ одного подавателя на имя одного адресата (получателя) въ одинъ пріемный день нѣсколько переводовъ на сумму не свыше 5000 руб. кажд. пер. (въ Финлянд. не свыше 500 руб.). Сумма перев., подаваемаго 1-мъ правит. учреж-мъ на имя другого, не ограничивается. При перес. по телегр. по нѣсколькимъ (на общую сумму не свыше 1000 руб.) такимъ переводомъ тел. сборъ взимается за одну обыкновен. тел. въ 25 словъ. За каждый переводъ по почтѣ взимается: до 25 руб.—15 к., свыше 25 руб. до 100 р.—25 к., свыше 100 р. до 125 р.—40 к., отъ 125 р. до 200 р.—50 к., отъ 200 р. до 225 р.—65 к., отъ 225 р. до 300 р.—75 к., отъ 300 р. до 325 р.—90 к., отъ 325 р. до 400 р. 1 р., отъ 400 руб. до 425 р.—1 р. 15 к., отъ 425 р. до 500 р—1 р. 25 к. и т. д., а при переводѣ по телеграфу еще за телеграмму въ

20 словъ (по тарифу: иногородн.—1 р. 15 к., город.—35 к.; можно оплачивать почт. марками). Деньги доставляются получателемъ непосредственно нарочн. почтальонами по полученіи телегр., и выдаются подъ расп. адресата на пер. тел. За доставку денегъ на домъ взимается съ получателя по 10 к. за каждый тел. переводъ. На переводахъ по почтѣ можно не обозначать наимен. отправителя и его адреса.

IX. Періодическія изданія. За пересылку изданій—плата съ объявленной *цѣны на изданія*: за выходящія одинъ разъ въ мѣсяцъ 10%; 2 разъ въ мѣсяцъ—12%; 1 разъ въ недѣлю—14%; не болѣе 2 раза въ недѣлю—16%; 1 разъ въ день—18%.

X. Марки. Въ 1, 2, 3, 4, 5, 7, 10, 14, 15, 20, 25, 35, 50, 70 к., 1 р., 3 р. 50 к., 5 р., 7 р. и 10 р. Бланки для откр. писемъ со штемпел.: 3 к. Штемпельные конверты: 5½, 7½ и 14½ к., *Бланки*:—въ 4 к., штемп. конверты:—10½ и 20½ к., бланки закрытыхъ писемъ съ оплаченнымъ отвѣтомъ: съ конвертомъ для отвѣтн. письма и бланкомъ для отвѣта (оплата обыкн. почт. сборомъ), бланки для переводовъ безъ штемп. по 1 к. за 4 экземпляра, штемпельн. въ 15 и 25 к.—по нарицат. цѣнѣ.

XI. Почтовыя бандероли: 1) для *городскихъ* мѣстныхъ отправленій—1¼ к. за экземпляръ, 2) для *иногородныхъ и международныхъ*—по 2½ к.

ИНОСТРАННАЯ КОРРЕСПОНДЕНЦІЯ.

Въ предѣлахъ всемірнаго почтового союза письма можно посылать или оплаченными на мѣстѣ (франко), или неоплаченными (порто). Въ послѣднемъ случаѣ за пересылку платитъ получатель *вдвое* такъ же, какъ и за недоплату. Воспрещается вкладывать въ прост. и заказныя закрыт. письма всякія монеты.

Адресы пишутся на французск. языкѣ. Единицею вѣса для писемъ и посылокъ—15 граммовъ (1⅙ лота). Плата за каждые 15 гр. закрытаго письма 10 к. Открытыя письма—4 к. простое и 8 к. съ отвѣтомъ (размѣръ не менѣе 10 сантм. (2⅓ верш.) въ длину и 7 сантм. (1½ верш.) въ ширину не болѣе 3⅓ в. × 2 верш. Бандерольныя отправл. за 50 граммовъ—2 к., но не менѣе—10 к., съ образч. товаровъ—4 к. По этой же таксѣ пересылаются: ученическія работы, отдѣльные ключи, срѣзанные живые цвѣты, бумаги съ выпуклыми букв. для слѣпыхъ. Вѣсъ бандероли съ дѣловыми бумагами 2,000 грамъ (4 ф. 28 лот.), объемъ 10⅓ верш. (45 сантм.) по всѣмъ измѣреніямъ, а сверн. въ трубку въ длину 17 в. и въ діаметрѣ 2¼ в.; съ образчика-

ми товаровъ 350 гр. (27 лотъ), объемъ $6^3/_4$ в. $\times 4^1/_2$ в. $\times 2^1/_4$ в., а сверн. въ трубку $6^3/_4$ в. въ длину и $^3/_8$ вер. въ діаметрѣ; можно оплачивать почт. марками. Неоплаченныя бандероли не посылаются. За заказъ (recommandée)—10 к. Страховка на общемъ основаніи.—Расписка 10 коп.

Переводъ денегъ по почтѣ установленъ изъ Россіи въ Австрію, Бельгію, Болгарію, Венгрію, Великобр., Германію, Египетъ, Италію, Ирландію, Люксембургъ, Нидерланды, Францію, Швейцарію, Сербію, Соед. Штаты Сѣв. Амер., Турцію (Афонъ. Бейрутъ, Дарданелы, Инеболи, Іерусалимъ, Керасундъ, Константинополь, Орду, Салоники, Самсунъ, Синопъ, Смирна, Требизондъ, Триполи, Хіосъ и Яффа).

Эта операція производится по существующимъ правиламъ для перевода денегъ внутри Имперіи съ слѣдующими дополненіями: 1) Переводъ денегъ по телеграфу не допускается. 2) Пер. денегь производ. по особымъ бланкамъ, которые выдаются безплатно. 3) Сумма пер. должна быть обозначена подавателемъ на бланкѣ въ монетѣ страны назначенія; а именно: въ кронахъ и геллерахъ—при пер. въ Австрію; въ кронахъ и филлерахъ—въ Венгрію; въ маркахъ и пфеннигахъ—въ Германію; во франкахъ и сантимахъ—во Францію, Швейцарію, Сербію, Египетъ, Люксембургъ и Италію; въ шведск. кронахъ и ерахъ—въ Швецію; въ долларахъ и центахъ—въ Соед. Штаты Сѣв. Америки; въ русск. деньгахъ—въ Турцію. 4) Имя и фамилія подавателя, равно имя и фамилія получателя и его адресъ (гор. или мѣстечко) и т. п., также страна, должна быть обозн. на бланкѣ перевода не только по-русски, но и на иностранномъ языкѣ (латин. буквами). 5. Письменныхъ сообщеній на пер. бланкахъ дѣлать не разрѣшается. 6) Наибольшій размѣръ суммы каждаго перевода ограничивается: 762 кронами относительно Австріи и Венгріи, 800 франками—Бельгіи, Франціи, Сербіи, 30 фун. стерлинг.—Великобританіи и Ирландіи, 216 марками—Германіи, 128 гульден.—Нидерландовъ, 266 франками—Швейцаріи, Египта, Люксембурга и Италіи, 192 швед. кронами—Швеціи, 267 франками—Болгаріи, 100 долларами—Соед. Шт. Сѣв. Америки, 100 рублями—Турціи. При обозн. суммы пер. не допуск. дроби. 7) Для пріема денегъ по пер. будетъ приниматься курсъ: 1 австро-венгерская крона=39,377 коп., 1 германская марка=46,293 к., 1 франкъ=37,5 коп., 1 шведск. крона=52,08 к., 1 долларъ=1 р. 94,33 коп. 8) За пер. денегъ въ вышеупомянутыя страны взимается по 10 к. съ каждыхъ 10 руб. и части 10 р. переводимой суммы. Въ нѣкотор. мѣста Соед. Штатовъ Америки (списки ихъ въ почтов. учрежд.), въ Болгарію и на О-ва Гавайскіе или Сандвичевы и Порто-Рико—по 20 коп., съ кажд.

20 руб. или части ихъ. 9) Пер. могутъ быть подаваемы съ „съ увѣдомл. о платежѣ“ (avis de payement). 10) Отправителю почт. пер. предоставляется и послѣ подачи пер. на почту, до истеченія 6 мѣсяц. со дня подачи пер., заявить о желаніи получить „увѣдомленіе о платежѣ“, измѣнить адресъ пер. и потребовать пер. обратно (по телеграфу не допускаются). 11) Право отправителя утраченнаго на почтѣ перевода на полученіе обратно денегъ или отправленіе дубликата перевода сохраняется въ теченіе 1-го года со дня подачи перев. на почту вышеуказан. странъ и для Турціи 2-хъ лѣтъ.

Наложенный платежъ за границу не допускается.

Денежныя письма. *Вложеніе*—всякія цѣнныя бумаги (русскіе кредит. билеты, звонкая монета не могутъ быть отправлены за границу въ *закрытыхъ* пакетахъ, но только въ денежн. и *открытыхъ*), при объявленіи цѣны (lettes de valeur declarèe) не свыше 500 р. могутъ подаваться и въ закрытомъ пакетѣ (запрещается вкладывать деньги въ монетѣ и предметы, подлеж. оплатѣ пошлиной, за исключеніемъ бумажн.. цѣнностей, золотые и серебр. драгоцѣнные камни и вообще всякіе, ввозъ кот. воспрещенъ). Цѣнность въ открытыхъ пакетахъ не ограничена для Германіи, Австро-Венгріи, Даніи съ Исландіею и Фарерскими островами, Норвегіи, Турціи, Швеціи, Швейцаріи, для пр. государствъ, приступившихъ къ Вашингтонскому условію объ обмѣнѣ пакетовъ и ящиковъ съ объявленною цѣною, ограничена 3.750 р., а для Великобританіи съ Ирландіею (кромѣ о-вовъ Фальклавдскихъ и Стретсъ-Сетлементсъ, Мальты и Цейлона) 1.125 р.; въ Стретсъ-Сетлементсъ и о-ва Фальклавдскіе 468 р. 75 коп. *Страховой сборъ* при адрес. въ страны *сосѣднія* съ Россіей—4 к. съ суммы до 112 р. 50 к., въ Японію—8 к. съ суммы 112 р. 50 к., а въ остальн. страны—10 и 14 к. съ суммы до 112 р. 50 к. *Адресъ* пиш. на франц. языкѣ. *За пересылку*—какъ за простыя письма (10 к. за 15 граммъ) и *за заказъ*—10 коп. За доставленіе отправителю *увѣдомленія о полученіи* адресатомъ заказн. или страх. отпр. (avis de réception) взим. 10 коп.

Посылки: по особымъ договорамъ съ каждою страною. Въ *Австрію и Германію* посылки 12 ф. 20 золотн. вѣсомъ и объемомъ до 13½ верш. по всѣмъ измѣреніямъ (съ зонтами, тростями, картами, планами и т. п.) допускаются размѣрами въ 1 арш. 7⅗ вершк. (1 метръ 5 сантим.) въ длину и 9 верш. (40 сантим.) въ толщ. или высоту въ Западн. Европу и въ 1 арш. 6½ верш. въ длину и 4½ в. въ толщину и высоту въ др. страны посылаются за 70 к., во Францію, Данію, Голландію, Швейцарію, Бельгію и Сербію—90 к., въ Болгарію, Норвегію и Италію 1 р., Швецію 1 р. 30 к., Румынію—80 к., Великобританію и Испанію—1 р. 20 к.,

Черногорію и Турцію—1 р. 10 к., въ Азіат. Турцію, Египетъ, Грецію, Испанію—1 р. 20 к., въ Англію—1 р. 24 к., Португалію—1 р. 40 к., Персію—60 к., въ Румынію вѣс. до 6 ф. и неполн. 4 л., сверхъ того взимается лишь страхов. сбор. 4 к. въ смежн. страну и 10 к. въ несмежн. съ 112 р. 50 к. объявленной цѣнности. Цѣнность для *узловъ* въ Великобританію и Ирландію огранич. 93750 руб. (250,000 фр.) При посылкѣ прилагается особая декларація и сопроводительный адресъ, которые пишутся въ почт. учрежденіяхъ на особомъ даровомъ бланкѣ. Допускаются письмен. сообщенія на купонѣ сопровод. адреса. Адресъ маловѣс. посылки долженъ быть написанъ на самой оболочкѣ посылки. Отправителю адресованной за границу маловѣсной пос., невыданной по назначенію, предоставляется, по полученіи отъ русск. почтово-телегр. вѣдомства сообщенія о ея невыдачѣ, совершенно отказаться отъ посылки или потребовать: а) чтобы посылка была немедленно ему возвращена; б) была выдана новому адресату, или же дослана, по новому назначенію, для выдачи первоначальному адресату или иному лицу; в) чтобы первоначальному адресату была еще разъ послана повѣстка; г) чтобы пос. была продана; д) при самой подачѣ пос. на почту, немедленнаго возвращенія ея или же выдачи иному адресату. Для сего отправитель долженъ, при подачѣ пос. на почту, подать особое заявленіе, составленное на языкѣ страны назначенія или на франц. яз. Въ случаѣ досылкѣ въ Россіи маловѣсной пос. (за искюченіемъ пос., полученныхъ изъ Персіи и Закаспійской области) съ адресата взыскиваются слѣдующіе сборы: 1) 50 к.—при досылкѣ въ предѣлахъ одной Европ. Россіи или одной Азіатской Россіи; 2) 60 к.—въ пред. Манчжуріи; 3) 1 р.—изъ Европ. Россіи въ Азіатскую или обратно; 4) 1 р. 10 к.—изъ Азіатской Россіи въ Манчжурію или обратно; 5) 1 р. 60 к.—изъ Европейской Россіи и Манчжуріи или обратно. За досылку маловѣсной посылки, полученной непосредственно изъ Персіи въ Европ. Россіи и Закаспійской области, съ адресата взыскивается: 1) 30 к.—въ предѣлахъ Закаспійской области; 2) 40 к.—въ пред. Европ. Россіи; 3) 50 к.—изъ Закаспійской обл. въ остальныя мѣстности Азіат. Россіи или обратно; 4) 70 к.—изъ Закаспійск. обл. въ Европ. Россію или обратно; 5) 90 к.—изъ Европ. Россіи въ Азіат. (за исключеніемъ Закасп.) или обратно; 6) 1 руб. 10 к.—изъ Закаспійской области въ Манчжурію или обратно; 7) 1 руб. 50 к.—изъ Европейской Россіи въ Манчжурію или обратно.

Краткія свѣдѣнія по судебнымъ дѣламъ.

Алфавитный указатель нѣкоторыхъ сроковъ.

Апелляція. Принесеніе апел. на приговоры уголовные миров. и общ. суд. уст.—2 недѣли; на рѣшенія гражданскія: мир. судьи —мѣсяцъ, общ. суд. м. при сокращ. производствѣ мѣсяцъ, а въ остальныхъ случаяхъ—4 мѣсяца. Сроки эти считаются: въ мировыхъ установленіяхъ—со дня провозглашенія резолюціи, въ общихъ судебныхъ установленіяхъ—со дня изложенія приговора или рѣшенія въ окончательной формѣ. День объявленія приговора или рѣшенія въ окончательной формѣ назначается судомъ при провозглашеніи резолюціи.

Апелляція по судопроизв. торговому: на заявленіе неудовольствія на рѣш. ком. суда—8 дней. На подачу апелляціи: 2 мѣсяца.

Взысканіе за неявку. На представленіе вызванными къ слѣдствію или суду, но не имѣвшими возможность явиться, свидѣтелями оправданій неявки: въ мир. устан.—2 недѣли, въ общ. суд. установ. по дѣлу угол.—2 недѣли, по дѣл. гражд.—мѣсяцъ; сроки эти считаются со дня объявленія неявившемуся о наложеніи на него взысканія. При просьбахъ въ судъ о сложеніи взысканія должны быть указаны и доказаны уважительныя причины неявки, напр.: болѣзнь—представленіемъ свидѣтельства врача.

Вознагражденіе за вредъ и убытки. На предъявленіе иска о возн. за вредъ и убытки вслѣдствіе смерти или поврежд. въ здоровьѣ, причинен. при эксплоатаціи жел. дорогъ и пароходн. общ.,—годъ. Годичный срокъ слѣдуетъ считать со дня воспослѣдованія событія, причинившаго ущербъ, а если потерпѣвшій подавалъ (также въ теченіе только года) въ соотвѣтственное предпріятіе (правленіе жел. дор. или пароходн. обществъ) заявленіе о вознагражденіи его за убытки безъ суда, то со дня объявленія ему отказа въ такомъ ходатайствѣ. На предъявленіе иска о вознагражд. потерпѣвш. вслѣдствіе несч. случаевъ рабочихъ и служащ., а равно членовъ ихъ семействъ въ предпріятіяхъ фабрично-заводской, горной и горно-заводск. промышленности—2 года; этотъ срокъ исчисляется, для самого потерпѣвшаго со дня несчаст. случая, а для член. семействъ умершаго—со дня его смерти. На предъявленіе исковъ о вознагражденіи за вредъ и убытки, причиненные дѣйствіями должностныхъ лицъ административнаго вѣдомства:—3 мѣсяца со дня объявленія распоряженія или 6 мѣсяцевъ со дня приведенія онаго въ дѣйствіе; на подачу апелляціи по дѣламъ этого рода—4 мѣсяца.

Возстановленіе нарушеннаго владѣнія: на подачу просьбу о

семъ мировому или городскому судьѣ, или земскому начальнику—6 мѣсяцевъ со дня завладѣнія кѣмъ либо имуществомъ просителя. Въ случаѣ пропуска этого срока иски о возстановленіи нарушеннаго владѣнія предъявляются въ окружн. судахъ въ теченіе 10 лѣтъ со дня завладѣнія.

Встрѣчный искъ. Отвѣтчикъ имѣетъ право заявить встрѣчный искъ не позже, какъ въ первой отвѣтной бумагѣ, а если таковая не была подана, то въ 1-мъ засѣданіи по дѣлу.

Выкупъ. Срокъ на выкупъ родового имущ.: три года со дня совершенія купчей.

Городской Судья и Земскій Начальникъ. Сроки по производству дѣлъ у нихъ совпадаютъ со сроками въ мировыхъ судебныхъ установленіяхъ.

Довѣренность. Срокъ, на который выдается довѣренность, зависитъ отъ лица, ее выдающаго. На полученіе пенсіи и жалованія дозволяется уполномочивать не болѣе какъ на одинъ годъ. Купцы могутъ давать довѣренности своимъ приказчикамъ на 1, 2 и 3 года.

Завѣщаніе духовное. Срокъ явки духовнаго завѣщанія въ окружный судъ съ просьбой о его утвержденіи; для живущихъ въ Россіи—годъ, для находящихся заграницею—2 года. Предъявленіе споровъ противъ духовнаго завѣщанія—2 года со дня опубликованія опредѣленія суда о его утвержденіи. На подачу частныхъ жалобъ на опред. окружн. суда объ утв. завѣщ.—мѣсяцъ со дня объявленія опредѣленія Суда въ окончательной формѣ.

Заемное письмо или передаточная запись на немъ являются къ засвидѣтельст. не дальше 7 дней со времени написанія въ городѣ и мѣсяца въ уѣздѣ.

Законность рожденія. На начатіе дѣла о зак. рожд. младенца—годъ, если мужъ находится въ Россіи, и 2 года, если за границею. Для наслѣдниковъ мужа, умершаго до истеч. сихъ сроковъ:—3 мѣсяца со дня смерти мужа или рожденія младенца.

Заочный приговоръ и заочное рѣшеніе. Подача отзыва по угол. и гражд. дѣламъ у миров. судьи: 2 недѣли; общихъ судеб. установл.: при общемъ порядкѣ—мѣсяцъ, а при сокращ.—2 недѣли; апелляц. отзывъ на первое заочн. рѣшеніе мир. суд.—2 недѣли, не считая поверстныхъ, на первое заочн. рѣш. общихъ суд. устан. общій апелляц. срокъ, съ прибавлен. поверстныхъ.

Исполненіе. Споры и жалобы по приведенію въ исполненіе рѣшеній: двѣ недѣли со времени исполненія.

Кассаціонныя жалобы. Принесеніе кас. жалобъ на окончат. приговоры по уголовн. дѣл. учрежден. миров. и общ.—2 недѣли; на оконч. рѣшенія по дѣл. гражд. мир. судьи—мѣсяцъ; миров.

съѣздовъ—2 мѣс. и общихъ суд. мѣстъ—4 мѣсяца. (Способъ исчисленія срок. см. апелляц.).

Наемъ личный не можетъ простираться долѣе 5 л., а если нанимающійся отпущенъ по паспорту, то не далѣе сего срока. Наемъ частн. имущества допускается не дальше какъ на 12-тилѣтній срокъ, кромѣ пустоп. земель, могущихъ быть отдан. въ аренду подъ устройство фабрикъ или заводовъ и выстройку дачъ въ окрестностяхъ столицъ на 30 лѣтъ; помѣщичьихъ и удѣльныхъ земель, угодій и оброчн. статей—36 лѣтъ.

Наслѣдство. Въ случаѣ неявки наслѣд. чрезъ 6 мѣсяцевъ, имѣніе поступаетъ въ опеку. Въ случаѣ неявки нѣкотор. наслѣд. чрезъ полгода, остальные вступаютъ во владѣніе наслѣдст. Неявившійся въ теченіе 10 лѣтъ теряетъ наслѣдство; срокъ этотъ считается съ момента смерти наслѣдодателя, если наслѣдникъ зналъ объ этомъ, и со времени 3-й публикаціи о вызовѣ наслѣдниковъ въ сенатскихъ объявленіяхъ, если наслѣднику не было извѣстно о смерти наслѣдодателя. Требованія на наслѣдство умершихъ въ Россіи иностранцевъ въ теченіе—2 лѣтъ. Для полюбовнаго раздѣла наслѣдниковъ—два года со дня подачи въ судъ прошенія о раздѣлѣ. На подачу апел. объ отмѣнѣ рѣшенія о раздѣлѣ наслѣдства по общ. порядку—четыре мѣсяца, а по сокращенному—мѣсяцъ. На заявл. миров. судьѣ о наслѣд. имущест., подлеж. оплатѣ пошлиною,—3 мѣс. со дня принятія наслѣдства. Разсрочка наслѣд. пошл. на срокъ не свыше 5 лѣтъ.

Несостоятельность торговая. Сроки предъявленія претензій къ несостоятельному: для находящихся въ томъ же городѣ—2 недѣли; въ другихъ мѣстахъ—4 мѣсяца; за границею—годъ. Созваніе кредиторовъ—до 3 дней по открытіи несост. Если въ теченіе 2 недѣль отъ перваго собранія заимодавцевъ кураторы не избраны, то они назначаются отъ суда. Безденежно отчужденное несостоятельнымъ въ теченіе послѣднихъ 10 лѣтъ поступаетъ въ конкурсную массу. Платежъ по выданнымъ несостоят. векселямъ, которымъ не истекъ срокъ, считается незаконнымъ. Мир. сдѣлки, за 6 мѣс. съ частью заимодавцевъ во вредъ прочимъ учиненныя, ничтожны. Искъ, признанный конкурсомъ подлежащимъ суд. разбирательству, долженъ быть предъявленъ истцомъ въ 3-мѣсячный срокъ.

Несостоятельность неторговая. На предъявл. претензій къ несостоятельному—четыре мѣс. На принес. апел. жалобы на рѣш. окр. суд. по дѣлу о несост.—мѣсяцъ.

Обращеніе взысканія на имущество недвижимое. Должнику дается на уплату долга 2 мѣсяца.

Опись. Жалобы на опись имуществъ при обращеніи на нихъ взысканія—двѣ недѣли.

Оцѣнка. На представленіе взыскателемъ возраженій противъ оцѣнки—недѣля. На принесеніе жалобъ по оцѣнкѣ имущ.—двѣ недѣли.

Охранительное производство. На подачу жалобы на постан. окр. суд. въ порядкѣ охр. произв.—двѣ недѣли.

Подлоги. На предъявл. въ окр. с. иска о признаніи подложнымъ документа, заподозрѣннаго зем. начальникомъ или гор. судьею—мѣсяцъ; на предъявленіе въ окр. с. доказательствъ подлога документа и на представленіе возраженій противъ того—недѣля.

Подсудимый. На подачу подсудимымъ прошеній въ судъ объ избраніи защитника или желаніи дополнить списокъ свидѣтелей—7 дней. Въ прошеніи должны быть указаны обстоятел., котор. могутъ удостовѣрить свидѣтели. Обстоятельства эти должны имѣть существенное для дѣла значеніе. Списокъ судей, присяжн. засѣдателей и лицъ прокурорск. надзора, участвующихъ въ дѣлѣ, долженъ быть сообщенъ подсудимому.

Подсудность. Отводъ о подсудности: въ 1-мъ засѣданіи суда. На обжалов. опред. объ оставленіи безъ уваженія отвода о подсудности—7 дней. На обжалованіе постан. палаты по пререканіямъ о подсуд.—2 недѣли.

Поручитель по обязат. на срокъ—отвѣчаетъ, если послѣ срока обязательство представлено ко взысканію не позже мѣсяца. Поручитель не на срокъ освоб. отъ отвѣтств., если взысканіе не начато заимодавцемъ въ прод. 6 м. со дня наступ. срока платежу.

Продажа. Подача жалобы на неправильное объявленіе о продажѣ—не позже какъ за 2 недѣли до дня торга. Утвержденіе за купившимъ съ публ. продажи имѣніе: по истеч. 7 дней со дня торга.

Проценты. По займу подъ проценты, превышающіе узаконенные 6%, капиталъ можетъ быть возвращенъ во всяк. время, спустя 6 мѣс. по заключ. займа, съ письмен. предупреж. о томъ, за три мѣсяца.

Распредѣленіе взысканныхъ денегъ. На предъявленіе кредиторами споровъ противъ расчета, сдѣланнаго судомъ, по распредѣленію между ними взысканной суммы—недѣля. Къ участію во взысканной суммѣ не допускаются кредиторы, предъявившіе свои исполнительные листы по истеченіи 6 недѣль со времени предъявленія той суммы въ окружный судъ.

Рядная запись должна быть явлена послѣ брака въ теченіе 6 мѣсяцевъ.

Узаконеніе дѣтей, рожден. до брака. Просьбы объ узаконеніи дѣтей, рожденныхъ до брака, подаются окружному суду по мѣсту постояннаго жительства родителей ребенка или сего по-

слѣдняго. Подача сихъ просьбъ черезъ повѣренныхъ не допускается. При просьбѣ должны быть представлены: письменное заявленіе отца и матери о томъ, что ребенокъ происходитъ отъ нихъ и метрическія свидѣтельства: о рожденіи ребенка и о бракѣ родителей. Въ просьбѣ, поданной окружному суду, по истеченіи болѣе 1-го года со дня совершенія брака, служащаго основаніемъ къ узаконенію, должны быть объяснены причины, оправдывающія такое промедленіе. Жалобы на опредѣленія окружнаго суда по дѣламъ объ узаконеніи допускаются со стороны какъ участвующихъ въ дѣлѣ лицъ, такъ и прокурора въ 2-недѣльный срокъ.

Упрощ. порядокъ судопроизводства. На предъявленіе иска: 5 лѣтъ со дня просрочки обязат., а для исковъ о сдачѣ состоящаго въ наймѣ имущ.—годъ. Предъявл. споровъ, отводовъ и докум.—не позже засѣд. по дѣлу. На подачу жалобъ (частныхъ) —семь дней. На заявл. просьбы объ обращ. къ производству въ общ. пор. дѣла, рѣшен. въ упрощ. пор., мѣсяцъ со дня объявленія рѣшенія.

Усыновленіе. На подачу жалобъ на опред. окр. суда: 2 недѣли. На предъявленіе иска лицами, права коихъ нарушены неправильнымъ усыновл.:—2 года.

Частныя жалобы на опредѣленія и дѣйствія мир. суд. и съѣздовъ—7 дней, общихъ суд. мѣстъ—2 недѣли (кромѣ: на неприн. судомъ отвода о неподсуд.—7 дней; на опредѣленіе суда по просьбѣ объ устран. судьи—три дня; на неправ. производ. торга—7 дней). На опред. ком. суда:—8 дней.

СУДЕБНЫЯ ИЗДЕРЖКИ.

I. По дѣламъ уголовнымъ: Всѣ прошенія, объясненія, отзывы и жалобы по дѣламъ, производящимся у миров. и городскихъ судей, земскихъ начальниковъ и въ ихъ съѣздахъ, въ окруж. судахъ, палат. и угол. кассац. департам. сената, подаются на простой бумагѣ и самое производство освобожд. отъ всякихъ пошлинъ. Изъятія: 1) за копіи протоколовъ, приговоровъ и пр. (если онѣ выдаются не обвиняемому)—въ общихъ суд. установленіяхъ—40 к. съ листа, въ мировыхъ и у земск. нач.—10 к. съ листа, полагая на кажд. стр. по 25 стр.; 2) при подачѣ кассаціонныхъ жалобъ (въ сенатъ) на приговоры суд. палатъ безъ присяжныхъ—25 р. залога, на приговоры съѣздовъ—10 р.;—залогъ возвращается въ случаѣ удовлетворенія жалобы и 3) на признаннаго по суду виновнымъ возлагается вознагражденіе свидѣтелей (вызванныхъ далѣе чѣмъ за 15 верстъ) по 3 к. за версту и 25 к. суточныхъ и свѣдущихъ людей: до 25 р. каждому и по 10 к. съ версты.

2. По дѣламъ гражданскимъ: а) въ мировыхъ судахъ, у земскихъ нач. и у город. судей: (по дѣламъ свыше 10 р.) съ исковыхъ прошеній, отзывовъ, апелл. жалобъ и пр.—по 1 к. съ отыскиваемаго руб. и по 10 к. съ каждаго подаваемаго листа прошеній, приложеній и пр.; за копіи—10 к. съ листа; свидѣтелямъ по ихъ просьбѣ—до 1 р. въ день, свѣдущимъ людямъ—до 2 р.; при подачѣ кассац. жалобы въ сенатъ—10 р. залога; б) въ окружные суды, палаты и сенатъ всѣ бумаги подаются съ оплатой каждаго листа 75 к. маркой, исключая апелл. жалобъ въ палаты и кассац. въ сенатъ, которыя—съ маркой 1 р. 25 к. каждый листъ; кромѣ того взимаются: судебныя пошлины—50 к. съ каждой сотни рублей (за неполную сотню съ суммы не свыше 50 р.—25 к. и свыше—50 к.), канцелярскія—съ исполн. листовъ, копій справокъ, свидѣтельствъ и пр.—по 40 к. съ лист. и 20 к. за печать; вознагражденіе свидѣтелямъ (за отвлеченіе отъ занятій)—до 3 р., свѣдущимъ людямъ—до 25 р., духовнымъ лицамъ (для привода къ присягѣ)—1 руб. и всѣмъ по 10 к. съ версты на проѣздъ; при подачѣ кассац. жалобы на рѣшеніе палаты—100 р. залога; в) въ коммерческіе суды всѣ бумаги подаются съ 75 к. мар., кромѣ жалобъ въ сенатъ, которыя съ маркой въ 1 р. 25 коп.; за неправильный искъ—штрафа по 5 коп. съ руб.; при апелляціи въ сенатъ залогъ 60 руб., за неправильную апелляцію, кромѣ того, штрафъ по 10 коп. съ рубля.

Форма искового прошенія.

Въ такой-то Окружный Судъ.

Проситъ истецъ (званіе, имя, фамил. и мѣстожительст.) по дѣлу съ отвѣтчикомъ (званіе, имя, фамил., мѣстож.).

Затѣмъ излагаются: 1) Обстоятельства дѣла и тѣ доказательства, доводы или зак., на котор. проситель основываетъ свою просьбу. 2) Цѣна иска, въ случаѣ иска о недвижим. имуществѣ, точное означеніе мѣста, гдѣ находится спорное имущество. 3) Просительный пунктъ, начинающ. словами: На основаніи вышеизложеннаго прошу Окружный Судъ постановить (излагаются требованія просителя). 4) Какіе документы, деньги и копіи прилагаются при прошеніи. *Примѣчанія.* При прош. должны быть приложены копіи прошеній и всѣхъ приложеній по числу отвѣтчиковъ. Жалобы по уголовн. дѣл. подаются безъ всякой формы полиціи, прокурору или судебному слѣдов., а также миров., городск. судьямъ и земск. начальн. по мѣсту совершенія преступленія и по подсудности. Проситель подписываетъ свое званіе, имя, фамилію и прозвище.

Довѣренность общая судебная.

Милостивый государь! (Имя и отчество).

Настоящею довѣренностью уполномачиваю васъ ходатайствовать по всѣмъ моимъ дѣламъ какъ нынѣ производящимся, такъ и впредь возникнуть могущимъ во всѣхъ судеб. учрежд. и у должност. лицъ, для чего вы можете подавать прошенія, объявленія, отзывы на заочныя рѣш. и друг. бумаги, заявлять споры о подлогахъ и давать отвѣты по таковымъ спорамъ; получать документы и деньги для передачи мнѣ, подавать частныя, апелляц. и кассац. жалобы, прекращать дѣла миромъ и передовѣрять это полномочіе др. лицамъ. Во всемъ же, что вы по этой довѣрен. законно сдѣлаете, спорить и прекословить не буду. Довѣренность эта принадлежитъ такому-то (званіе, имя, отчество и фамилія).—Мѣсто, годъ, число и подпись довѣрителя.

Довѣренность на хожденіе по дѣламъ у Мировыхъ и Городскихъ Судей (Земскихъ Начальниковъ).

Милостивый Государь! (Имя и отчество).

Уполномачиваю васъ ходатайствовать по всѣмъ моимъ дѣламъ (или если по одному дѣлу, то по иску моему на такого-то, о томъ-то), производящимся въ миров. судебн. установл., предъявлять отъ моего имени иски и отвѣчать на предъявл. ко мнѣ, приносить частныя, апелляц. и кассац. въ мир. съѣзды жалобы, заявлять споръ о подлогѣ и подлинности актовъ, получать копіи, справки, документы, исполнительные листы и деньги, для передачи мнѣ, передовѣрять полномочія другимъ лицамъ и вообще защищать права и интересы мои. Въ чемъ вамъ вѣрю, спорить и прекословить не буду. Довѣренность эта принадлежитъ такому-то (званіе, имя, отчество и фамилія). —Мѣсто, годъ, число и подпись довѣрителя.

Домашнее духовное завѣщаніе.

Во имя Отца и Сына и Святаго Духа. 1911 года такого-то мѣсяца, и числа, я, нижеподписавшійся, (званіе, имя, отчество и фамилія), находясь въ здравомъ умѣ и твердой памяти, завѣщаю послѣ моей смерти все мое благопріобрѣтенное имущество, движимое и недвиж., въ чемъ-бы оно ни заключалось и гдѣ бы ни находилось, такому-то лицу (званіе, имя, отчество и фамилія) въ полную собственность. Это духовное завѣщаніе со словъ завѣщателя (зван., имя, отч. и фам.), находящагося въ здравомъ умѣ и твердой памяти, писалъ губ. секр. Петръ Петровъ Петровъ. Къ сему духовному завѣщанію (зван., имя, отч. и фам. завѣщателя) руку приложилъ. Что это духовн. завѣщ. писано губ. секр Петр. Петр. Петровымъ со словъ завѣщателя

(зван., имя, отч. и фам.), находящагося въ здравомъ умѣ и твердой памяти и имъ, завѣщателемъ, собственноручно подписано, въ томъ свидѣтелемъ былъ и руку приложилъ дворянинъ Ѳед. Ѳед. Ѳедоровъ. Въ томъ же свидѣтелемъ былъ и руку приложилъ крестьянинъ Сем. Сем. Егоровъ. Въ томъ же свидѣтелемъ былъ и руку приложилъ купецъ Ѳома Ѳомичъ Ѳоминъ.

Примѣчаніе 1-е. Достаточно и 2-хъ свидѣтелей, если 1 изъ нихъ духовный отецъ завѣщателя, или если завѣщаніе не только подписано, но и все переписано рукою самого завѣщателя. Въ этомъ послѣднемъ случаѣ форма подписи свидѣтелей будетъ такая, „что это духовное завѣщаніе собственноручно писано и подпис. завѣщат. (зван., имя, отч. и фам.), находящимся въ здравомъ умѣ и твердой памяти, въ томъ свидѣт. былъ и руку приложилъ такой-то".

2-е. Ни свидѣтелями, ни переписчиками не могутъ быть: 1) лица, въ пользу коихъ составлено завѣщаніе; 2) родственники ихъ до 4-й степени и свойственники до 3-й степени, если завѣщаніе дѣлается не въ пользу прямыхъ наслѣдн., вполнѣ или хотя частью; 3) душеприказчики или опекуны, назначенные по духов. завѣщ.; 4) тѣ, которые по закону не имѣютъ права сами завѣщать; 5) всѣ тѣ, кои, по общимъ законамъ, въ свидѣтели по дѣламъ гражданск. не пріемлются; 6) неграмотные и малолѣтніе; 7) въ губерніяхъ Черниг. и Полтав. женщины.

3-е. Если завѣщаніе будетъ въ нѣсколько листовъ, то завѣщатель начинаетъ подписывать внизу 1-го листа, потомъ 2-го и продолжаетъ подпись послѣ подписи переписчика или конца завѣщанія.

Формы простыхъ векселей.

в.—вексель, **вдж.**—векселедерж., **вд.**—векселедат.

I. Срокомъ на опред. день. Москва 24 мая 19... г. В. на 2.000 руб. 2 іюля 19... г. по сему в. повиненъ я заплат. Риж. купцу (кому)? двѣ тысячи руб. Подпись.

II. Срок. отъ его составленія во столько-то времени С.-ПБ. 24 мая 19... г. В. на 2.000 р. Отъ сего числа черезъ 2 мѣс. по сему в. повиненъ я заплатить товарищ. „Братья К. и И. Ивановы" въ Москвѣ, Красные ряды № 8, двѣ тыс. р. Подпись.

III. Срок. по предъявленіи. С.-Петерб. 24 мая 19... г. В. на 2.000 р. По предъявл. сего в. повиненъ я заплат. Москов. купцу (кому)? двѣ тысячи руб. Подпись.

IV. Срокомъ по предъявленіи во столько-то времени С.-Петерб. 24 мая 19... г. В. на 2.000 р. Черезъ два мѣсяца по предъявленіи по сему в. повиненъ я заплатить Московск. купцу (кому)? двѣ тысячи руб. Подпись.

V. Срокомъ по предъявленіи въ особ. срок. для предъявл. къ платежу. С.-Петерб. 24 мая 19... г. В. на 2.000 р.

По предъявленіи $\frac{\text{до 1-го сентября 19... года.}}{\text{въ теченіи четырехъ мѣс.}}$

по сему в. повиненъ я заплатить Моск. купцу (кому)? двѣ тысячи руб. Подпись.

VI. Срокомъ по предъявленіи во столько-то времени съ особ. срок. для отмѣтки дня предъявленія. С.-Петерб. 24 ноября 19... г. В. на 2.000 р.

Черезъ 6 д. по предъявленіи $\frac{\text{до 1 февр. 19... года.}}{\text{въ теч. четырехъ мѣс.}}$

по сему в. повиненъ я заплатить Моск. купцу (кому)? двѣ тысячи руб. въ городѣ Ярославлѣ Подпись.

VII. Срокомъ на такой-то ярмаркѣ. С.-Петерб. 24-го мая 19... г. В. на 2.000 руб. На предстоящей Ирбитской ярмаркѣ по сему в. повиненъ я заплатить Казанскому купцу (кому)? двѣ тысячи руб. Подпись.

VIII. Срокомъ на такой-то ярмаркѣ по предъявленіи. С.-Петерб. 24 мая 19... г. В. на 2.000 руб. По предъявленіи на предстоящей Нижегор. ярм. по сему в. повиненъ вѣритель мой, Москов. купецъ (кто)? заплатить Нижегородскому купцу (кому)? двѣ тысячи руб. По довѣр. Моск. купца (такого-то) Гжат. мѣщ. (кто)?

IX. Съ указ. особаго плательщика. С.-Петерб. 24-го мая 19... г. В. на 2.000 руб. Отъ сего числа черезъ шесть мѣсяцевъ по сему в. повиненъ я заплатить Моск. купцу (кому)? черезъ Москов. Купеч. Банкъ 2.000 р. Подпись.

То же, какъ предыдущая форма, за исключеніемъ словъ: „чрезъ Моск. Купеч. Банкъ“ съ прибавленіемъ: Особый плательщикъ „Ліонскій кредитъ въ С.-Петерб.“ Самарскій куп. (кто?).

Формы переводныхъ векселей.

X. Срокомъ на опредѣленный день. С.-Петерб. 24-го мая 19... г. В. на 2.000 р. 2 января 19... г. по сему в. заплатите Москов. купцу (кому)? двѣ тысячи р. Смоленскій купецъ (кто)? Москов. купцу (кому)? Москва, Верхн. ряды. № 19.

XI. Срокомъ отъ его составл. во столько-то времени. С.-Петербургъ. 24 мая 19... г. В. на 2.000 р. Отъ сего числа черезъ три мѣсяца по сему векселю заплатите (кому)? двѣ тысячи руб. Подпись. (Кому и гдѣ)?

XII. Срокомъ по предъяв. С.-Петерб. 24 мая 19... г. В. на 2.000 р. По предъявленіи сего в. заплатите (кому, сколько и гдѣ?). Подпись. (Кому и гдѣ)?

XIII. Срокомъ по предъявленіи во столько-то времени.

С.-Петерб. 24 мая 19... г. В. на 2.000 р. Черезъ мѣсяцъ по предъявленіи по сему в. заплатите (кому и сколько?) Подпись. (Кому и гдѣ)?

XIV. Срокомъ по предъявл. съ особ. срокомъ для предъявл. къ платежу. С.-Петерб. 24 ноября 19... г. В. на 2.000 р.

По предъявленіи $\frac{\text{до 1 февраля 19... года}}{\text{въ течен. четырехъ мѣс.}}$ по сему в. заплат. (кому и сколько?). Подп. (Кому и гдѣ?).

XV. Срокомъ по предъявленіи во столько-то времени съ особ. срокомъ для отмѣтки дня предъяв. С.-Петерб. 24 ноября 19... г. В. на 2.000 руб.

Черезъ 6 дней по предъявл. $\frac{\text{до 1 февраля 19... г.}}{\text{въ теч. четырехъ мѣс.}}$ по сему в. запл. (кому, сколько и гдѣ?) Подпись. (Кому?).

XVII. Срокомъ на такой-то ярмаркѣ. С.-Петерб. 24 мая 19... г. В. на 2.000 р. На предстоящей Ирбитской ярмаркѣ по сему в. заплатите (такому-то и столько-то). Подпись. (Кому и гдѣ?).

XVI. Срокъ на такой-то ярмаркѣ по предъяв. С.-Петерб. 24 мая 19... г. В. на 2.000 р. По предъявленіи на предстоящей Нижегородской ярм. по сему в. заплатите (такому-то и столько-то). По довѣренности (такого-то, такой-то). О-ва „Самолетъ“ Нижегородск. агентству.

XVIII. Собствен. приказу. С.-Петерб. 24 мая 19... г. В. на 2.000 р. По предъявленіи сего в. заплатите мнѣ или моему приказу двѣ тысячи руб. въ гор. Рыбинскѣ. Подпись. (Такому-то и тамъ-то).

XIX. На себя. С.-Петерб. 24 мая 19... г. В. на 2.000 р. На престоящей Нижегородск. ярм. по сему в. заплатите Живкову. Савиновъ. Савинову Н.-Новгородъ.

XX. Съ платежомъ по увѣдомленію. С.-Петерб. 24-го мая 19... г. Век. на 2.000 р. Отъ сего числа черезъ шесть мѣсяцевъ по сему в. заплатите такому-то и тамъ-то). Платежъ по моему увѣдомленію. Подпись. (Такому-то).

XXI. **Форма надписей:** 1) Передат. надп.: а) именная: вмѣсто меня запл. С.-Пб. общ. взаимн. кредита. Подп.

б) Бланковая: С-Петерб. купецъ (кто?).

в) Безоборотная: безъ оборота на меня. Подпись.

2) Препоручительная: Платежъ по сему в. препоручаю получить мѣщанину (кому?). Подпись.

3) Поручит. За купца (кого?) ручаюсь. Подпись.

4) О принятіи. Принятъ (акцептованъ). Подпись.

5) О посредничествѣ назначенномъ: Посредникомъ назначаю Торгово-промышленный банкъ. Подпись.

6) О посредничествѣ за честь: Принимаю в. за честь торг. дома „Братья К. и С. Рожновы". Подпись.

Чины и титула.

Высокопревосходительство: *1 класса:* Генералъ-Фельдмаршалъ, Генералъ-Адмиралъ, Государственный канцлеръ, *II кл*: Генералъ-отъ-Инфантеріи, Кавалеріи, Артиллеріи, Инженеръ-Генералъ, Полный Генералъ; Адмиралъ; Дѣйствительный Тайный Совѣтникъ.—**Превосходительство:** *III кл.*: Генералъ-Лейтенантъ, Вице-Адмиралъ; Тайный Совѣтникъ, *IV кл.*: Генералъ-Майоръ, Контръ-Адмиралъ; Дѣйствительный Статскій Совѣтникъ (*потомственное дворянство*).—**Высокородіе**: *V кл.*: Статскій Совѣтникъ.—**Высокоблагородіе:** *VI кл.*: Полковникъ, Капитанъ 1 ранга, Коллежскій Совѣтникъ, *VII кл.*: Подполковникъ, Войсковой Старшина, Гвардіи Капитанъ, Капитанъ 2-го ранга, Надворный Совѣтникъ: *VIII кл.*: Капитанъ, Есаулъ, гвард. Штабсъ-Капитанъ, Ротмистръ, Коллежскій Асессоръ.—**Благородіе:** *IX кл.*: Штабсъ-Капитанъ, Подъ-Есаулъ, Лейтенантъ; Титулярный Совѣтникъ (*личное дворянство*), *X кл.*: Сотникъ, Штабсъ-Ротмистръ, Мичманъ, Коллежскій Секретарь, *XI кл.*: Поручикъ, *XII кл.*: Корнетъ, Хорунжій; Губернскій Секретарь, *XIII кл.*: Подпоручикъ, *XIV кл.*: Коллежскій Регистраторъ (*личное почетное гражданство*), Прапорщикъ (въ пѣхотѣ).

Духовенство: (*монашествующее*)—**Высокопреосвященство:** Митрополитъ, Архіепископъ; **Преосвященство**—Епископъ; **Высокопреподобіе:** Архимандритъ, Игуменъ, (*бѣлое духовенство*).—Протоіерей; **Преподобіе:** Іереи или Священникъ,-Протодіаконъ, Діаконъ.

Россійскіе ордена.

а) **Св. Андрея Первозваннаго**—учр. 30 ноября 1698 г. императоромъ Петромъ I; 1 степень: лента голубая черезъ правое плечо; девизъ: „за вѣру и вѣрн.", при пожалов. взимается

500 руб.: б) **Св. Великомуч. Екатерины**—учр. 24 ноября 1714 г. императоромъ Петромъ I; 2 степени: лента красная съ серебряной каймой черезъ правое плечо; девизъ: „за любовь и отечество"; дама, пожалован. орден., вноситъ: по I ст. 400 р. и по II ст. 250 р.; в) **Св. Александра Невскаго**—учр. императоромъ Петромъ I, началъ раздаваться съ 1725 г., I степень; лента красная, черезъ лѣвое плечо; девизъ: „за труды и отечество"; взим. по 400 р.; г) **Св. Великом. и побѣд. Георгія**—учр. 24 ноября 1769 г. императр. Екатериною II; 4 степени; къ орд. причисляется *знакъ отличія военнаго ордена* для нижн. чиновъ: лента изъ 2 желтыхъ и 3 черныхъ полосокъ; девизъ: „за службу и храбрость„; 3 степ. на шеѣ, 4 степ. въ петлицѣ; денежнаго взноса не положено; д) **Св. Владиміра**—учр. 22 сентября 1782 г. Екатериною II; 4 степ.; лента изъ трехъ полосокъ—красной и двухъ черныхъ; девизъ: „польза, честь и слава"; взимается: по I ст. 400 р., по II—225 р., III—45 р. и по IV—40 р.; е) **Бѣлаго Орла**—присоед. къ числу Россійскихъ 17 ноября 1831 г., 1 степ.; лента синяя черезъ лѣвое плечо; девизъ: „за вѣрность, короля и законъ"; денежный взносъ 300 р.; ж) **Св. Анны**—присоед. императ. Павломъ I; 4 степ.; лента красная съ желтыми каймами, черезъ лѣвое плечо; девизъ: „любящимъ справедливость, благочестіе, вѣрность", 2 степ. на шеѣ, 3 степ. въ петлицѣ, 4 степ. на саблѣ или шпагѣ; денежн. взносъ; 150 р., 35 р., 20 р.; з) **Св. Станислава**—присоединен. въ 1815 г., 3 степени; лента красная съ бѣлыми каймами, черезъ правое плечо; девизъ: „награждая побуждаетъ"; денежн. взносъ: 120 р., 30 р. и 15 р.

Алфавитный указатель

случаевъ ношенія различныхъ формъ.

Означеніе случаевъ и дней ношенія различныхъ формъ.	Соотвѣтствующіе виды формы.
Акты.	
Торжественные акты академій, высшихъ и среднихъ учебныхъ заведеній.	Праздничная.
Богослуженія.	
Торжественныя богослуженія (хотя бы не во Дворцѣ и не при Высочайшихъ выходахъ) въ слѣдующіе праздничные и торжественные дни: а) въ первый день Новаго Года, въ день Богоявленія (6 января), въ первый день Св. Пасхи и въ первый день Рождества Христова; б) въ дни восшествія на Престолъ Государя Императора, Священнаго Коронованія Ихъ Императорскихъ Величествъ, Рожденій и Тезоименитствъ Ихъ Императорскихъ Величествъ.	Парадная.
Богослуженія, въ присутствіи Ихъ Императорскихъ Величествъ или Ихъ Высочествъ, въ слѣдующіе церковные праздники и высокоторжественные дни: а) въ день Благовѣщенія Пресвятыя Богородицы (25 марта); б) у всенощной въ Вербную Субботу; в) въ Вербное Воскресенье; г) въ день Происхожденія Честныхъ Древъ Креста Господня (1 августа) и выхода на водоосвященіе; д) въ день Преображенія Господня (6 августа), когда не бываетъ Высочайшаго выѣзда въ Преображенскій Соборъ; е) въ дни Рожденій и Тезоименитствъ Наслѣдника Цесаревича, Государыни Цесаревны, Великихъ Князей, Княгинь, Княженъ и прочихъ Высочайшихъ Особъ.	Праздничная.
Богослуженія и собранія въ учрежденіяхъ и обществахъ, состоящихъ подъ Авгу-	

стѣйшимъ Покровительствомъ Высочайшихъ Особъ, въ дни Ихъ Рожденій и Тезоименитствъ.	Праздничная.
Торжественныя богослуженія и собранія въ слѣдующіе праздничные и торжественные дни: а) во второй и третій дни Св. Пасхи и Рождества Христова; б) въ дни Рожденій и Тезоименитствъ Наслѣдника Цесаревича и Государыни Цесаревны; в) въ дни кавалерскихъ праздниковъ.	Праздничная.
Богослуженія и собранія въ торжественные дни, когда указано „быть въ праздничной формѣ“.	Праздничная.
Богослуженія во всѣ воскресные и другіе праздничные дни, въ присутствіи Ихъ Императорскихъ Величествъ и Ихъ Высочествъ.	Обыкновенная.
Богослуженія и собранія въ торжественные дни, когда не указано быть въ другой формѣ.	Особая.
Визиты.	
Официальные визиты.	Будничная.
Выборы.	
Дворянскіе выборы, въ первый и послѣдній день оныхъ, когда совершается молебствіе и приносится присяга.	Праздничная.
Дворянскіе выборы, кромѣ перваго и послѣдняго дней оныхъ.	Обыкновенная.
Выносъ Св. Плащаницы.	Праздничная.
Выносы и погребенія частныхъ лицъ.	Обыкновенная.
Закладки.	
Торжественныя закладки церквей, казенныхъ и общественныхъ сооруженій.	Праздничная.
Закладка церквей, казенныхъ и общественныхъ сооруженій, когда не указано быть въ другой формѣ.	Особая.

Засѣданія.	
Засѣданія кавалерскихъ думъ и засѣданія въ присутственныхъ мѣстахъ, гдѣ указано „быть въ обыкновенной формѣ“.	Обыкновенная.
Засѣданія въ присутственныхъ мѣстахъ и комиссіяхъ, когда не установлено „быть въ обыкновенной формѣ“.	Будничная.
Земскія Собранія.	Будничная.
Командировки и вообще исполненіе службы на открытомъ воздухѣ и внѣ города.	Дорожная.
Обѣды.	
Обѣды въ торжественные дни, когда не указано быть въ другой формѣ.	Особая.
Освященія.	
Торжественное освященіе церквей, казенныхъ и общественныхъ сооруженій.	Праздничная.
Освященіе церквей, казенныхъ и общественныхъ сооруженій, когда не указано быть въ другой формѣ.	Особая.
Панихиды.	
Панихиды по Высочайшимъ Особамъ.	Обыкновенная.
Офиціальныя панихиды утромъ.	Будничная.
Офиціальныя панихиды вечеромъ.	Черный фракъ.
Погребенія и выносы частныхъ лицъ.	Обыкновенная.
Полковые праздники.	Праздничная.
Присяга.	
Принесеніе присяги на вѣрность службы.	Праздничная.
Пріемы.	
Торжественные пріемы Ихъ Императорскими Величествами иностранныхъ пословъ.	Парадная.
Офиціальные пріемы Ихъ Императорскими Величествами иностранныхъ пословъ и посланниковъ.	Праздничная.

Первый и прощальный пріемъ начальствомъ подчиненныхъ.	Праздничная.
Представленія.	
Представленія Ихъ Императорскимъ Величествамъ и Особамъ Императорской Фамиліи.	Праздничная.
Представленія иностраннымъ Высочайшимъ Особамъ.	Праздничная.
Представленіе высшему начальству по случаю полученія Высочайшей награды или новаго назначенія, отправленія въ командировку или отпускъ и возвращенія обратно.	Праздничная.
Представленія иностраннымъ посламъ, по случаю вручения ими Государю Императору вѣрительныхъ грамотъ.	Праздничная.
Торжественныя представленія въ театрахъ, когда Высочайшія Особы присутствуютъ въ большой средней ложѣ.	Праздничная.
Процессіи.	
Церковныя процессіи по наряду.	Праздничная.
Служба.	
Исполненіе служебныхъ обязанностей въ будничные дни.	Будничная.
Исполненіе службы на открытомъ воздухѣ и внѣ города.	Дорожная.
Собранія.	
Торжественныя собранія (хотя-бы не во Дворцѣ и не при Высочайшихъ выходахъ) въ слѣдующіе праздничные и торжественные дни: а) въ первый день Новаго Года, въ день Богоявленія (6 января), въ первый день Св. Пасхи и въ первый день Рождества Христова; б) въ дни—восшествія на Престолъ Государя Императора, Священнаго Коронованія Ихъ Императорскихъ Величествъ, Ро-	

жденій и Тезоименитствъ Ихъ Императорскихъ Величествъ.	Парадная.
Богослуженія и собранія въ учрежденіяхъ и обществахъ, состоящихъ подъ Августѣйшимъ Покровительствомъ Высочайшихъ Особъ, въ дни Ихъ Рожденій и Тезоименитствъ.	Праздничная.
Торжественныя богослуженія и собранія въ слѣдующіе праздничные и торжественные дни: а) во второй и третій день Св. Пасхи и Рождества Христова; б) въ дни Рожденій и Тезоименитствъ Наслѣдника Цесаревича и Государыни Цесаревны; в) въ дни кавалерскихъ праздниковъ.	Праздничная.
Богослуженія и собранія въ торжественные дни, когда указано „быть въ праздничной формѣ“.	Праздничная.
Вечернія обыкновенныя собранія при Высочайшемъ Дворѣ, когда нѣтъ особаго приказанія о формѣ.	Особая (мундирный фракъ).
Собранія какъ у частныхъ, такъ и лицъ иностранныхъ, удостоиваемыя присутствіемъ Ихъ Императорскихъ Величествъ, когда о томъ объявлено и нѣтъ особаго указанія о формѣ.	Особая (мундирный фракъ).
Собранія въ торжественные дни, когда не указано быть въ другой формѣ.	Особая.
Церковныя процессіи по наряду.	Праздничная.
Юбилеи.	
Присутствіе при празднованіи юбилеевъ.	Праздничная.

Краткій перечень содержанія XVI-ти томовъ Свода Законовъ Россійской Имперіи.

Томъ I. (Изд. 1892 г.). **Ч. I.** Основные Госуд. Законы (изд. 1906 г.). Учр. Госуд. Сов. (изд. 1906 г.). **Ч. 2.** Учр. Сов. Мин. Учрежд. Госуд. Думы (изд. 1906 г.); Положеніе о выборахъ въ Госуд. Думу (изд. 1907 г.); Правила о порядкѣ разсмотрѣнія Государ. росписи доход. и расход., о производствѣ изъ казны расход., росписью не предусмотр. (изд. 1906 г.); учрежд. Комит. Сибир. жел. дор., Прав. Сен , Учр. Министерствъ (изд. 1895 г., по прод. 1902 г.). Учрежд. Канц. по принятію прош. на Высоч. имя (изд. 1895 г., помѣщ. въ 1-й части продолженія къ Св. Зак., изд. 1902 г.). Учр. Комит. о службѣ чиновъ гражд. вѣд. и о наград. (изд. 1902 г., помѣщен. въ 1-й ч. продолжен. къ Св. Зак., изд. 1902 г.). Учр. орденовъ и др. знаковъ отличія (изд. 1895 г., по прод. 1906 г.). (Сводное прод. къ своду законовъ, 17 марта 1907 г.). **Томъ II.** (Изд. 1892 г., по прод. 1893—5 гг.). **Ч. I.** Общ. учрежд. губернское. Полож. о зем. учр. Гор. полож. Учр. управ. губерн. Цар. Польск. Учр. управл. Кавказ. края. Врем. пол. объ упр. Закасп. обл. (изд. 1896 г.). Полож. объ управ. Туркест. края. Полож. объ упр. обл. Акмол., Семипал., Семирѣч., Урал. и Тург. Учр. Сибир. Полож. объ инородцахъ. **Ч. 2.** Учр. гражд. управл. казаковъ (изд. 1903 г.). **Томъ III.** Уставы о службѣ по опред. правительства, о пенсіяхъ и единовр. пособіяхъ (изд. 1896 г., по прод. 1902 г.), Пол. объ особ. преимущ. гражд. службы въ отд. мѣстахъ, а также въ губерн. западн. и Ц. Польск. (изд. 1902 г., помѣщ. въ 1-й части продолж. къ Св. Зак., изд. 1902 г.). Уставы эмерит. кассъ гражд. вѣд. (изд. 1902 г., помѣщ. въ 1-й части продолженія къ Св. Зак., изд. 1902 г.). **Томъ IV.** Уставы о повинностяхъ. Уст. о воин. повин. (изд. 1897 г., по прод. 1902 г.). Уст. о земск. повинностяхъ (изд. 1899 г., по прод. 1902 г.). **Томъ V.** Уставы о прямыхъ налогахъ (изд. 1893 и 1903 г.). Уставы о пошлинахъ (изд. 1908 г.). Уст. объ акц. сборахъ (изд. 1901 г.). Полож. о госуд. кварт. налогѣ. **Томъ VI.** (изд. 1892 г.), Уставъ тамож. и тамож. тарифы (изд. 1906 г.); Устав. таможен. (изд. 1904 г.). Продолж. 1893 г., конвенц. тамож. тарифъ (изд. 1895 г.). Тамож. тар. (изд. 1902 г.). **Томъ VII.** Уст. монет. (изд. 1899 г.). Уст. горн. (изд. 1893 г , по прод. 1895 и 1902 г.). **Томъ VIII. Ч. I.** (Изд. 1893 г., по прод. 1895 г.). Уставы: лѣсной (изд. 1905 г.), каз. оброчн. статьи и объ упр. казен. имѣн. въ Запад. и Прабалт. губ. **Ч. 2.** (изд. 1857 г., по прод. 1890, 91, 93 и 1902 г.). Уст.

счетные. **Томъ IX**. Законы о состояніяхъ (изд. 1899 г., по прод. 1890, 91, 93 и 1902 г.); о разн. родахъ состояній и различіи правъ, имъ присвоенныхъ; объ актахъ состояній.

Особое приложеніе. Полож. о сельск. состояніи (изд. 1902 г.): общ. пол. о крест.; о пол. о вык. крест. ихъ над.; пол. объ установленіяхъ завѣд. крест. дѣлами; положенія и правила о позем. устройствѣ крестьянъ разныхъ наимен., водворенныхъ на владѣльч. земляхъ; положенія и правила о позем. устр. крестьянъ и поселянъ разн. наимен., водворен. на казен. земляхъ; полож. и правила о позем. устр. крестьянъ и инородцевъ, водвор. въ губ. Тобол. Томск., Енис., Иркут. на каз. земл., въ Алтайск. окр., на земляхъ Кабинета Его Велич. и въ обл. Забайкальск.; полож. о башкирахъ. **Томъ X. Ч. I.** Зак. гражд. (изд. 1900 г., по прод. 1902 г.): о прав. и обяз. семейств., о порядкѣ пріобр. и укрѣпл. правъ на имущ., объ обязат. по договорамъ. (Полож. о казен. подряд. и поставкахъ (изд. 1900 г.). **Часть 2.** Законы межев. (изд. 1893 г., по прод. 1895 и 1902 г.): учр. мѣстъ и власт. межев. уст. о производ. межеванія, уст. о судопр. и взыск. меж. **Томъ XI. Часть I.** Уставъ дух. дѣлъ иностр. исповѣд. (изд. 1896 г., по прод. 1902 г.), Сводъ уставовъ ученыхъ учрежд. и учебн. завед. вѣд. Мин. Нар. Просв. (изд. 1893 г., по прод. 1895 и 1902 г.). **Часть 2.** Уставъ кредитный (изд. 1893 г.). Уст. о векселяхъ (изд. 1903 г.). Уст. торговый (изд. 1903 г.). Уст. Суд. Торг. (изд. 1903 г.). Уставъ консульскій (изд. 1903 г.). Уставъ промыш. (изд. 1893 г., по прод. 1895 г.). **Томъ XII. Часть I.** Уст. пут. сообщ. (изд. 1857 г., по прод. 1893 г.). Общ. уст. рос. ж. д. изд. 1906 г., по прод., сводное, 1893 г.). Полож. о подъѣздн. путяхъ къ жел. д. (изд. 1893 г.). Уст. почтовый (изд. 1857 г., по прод. 1893 г.). Уст. телегр. (изд. 1876 г., по прод. 1893 г.). Уст. строит. (изд. 1857 г., по прод. 1893 г.). Положеніе о взаим. страхованіи отъ огня (изд. 1886 г., по прод. 1893 г.). **Часть 2.** Уст. сельск. хозяйства (изд. 1893 и 1902 г., помѣщ. во 2-й части продолженія къ Св. Зак. изд. 1902 г.). Полож. о трактир. промыслѣ (изд. 1893 г. и 1902 г., помѣщ. во 2-й части продолженія къ Св. Зак., изд. 1902 г.). **Томъ XIII.** Уст. объ обезпеч. народ. продовольствія, уст. общест. призрѣнія (изд. 1892 г., по прод. 1902 г.). Уст. врачебный (изд. 1892 г., по прод. 1895 г.). **Томъ XIV.** Уставъ о паспор. (изд. 1903 г.). Уст. о цензурѣ и печати; Уст. о предупр. и пресѣч. преступл.; Уставъ о содержащ. подъ стражею; Уставъ о ссыльн. (изд. 1890 г., по прод. 1902 г.). **Томъ XV**. Уложеніе о нак. уголовн. и исправит. и Уст. о нак., нал. мир. суд. (изд. 1885 г., по прод. 1902 г.). **Томъ XVI. Ч. I.** (изд. 1892 г., по прод. 1902 г.). Учр. суд. уст.; Уст. граждан. судопр.; Пол. о нот. части;

Уст. угол. судопр. Правила объ устр. суд. части и производ. суд. дѣлъ въ мѣст., въ которыхъ введено полож. о земск. участк. начальникахъ. **Ч. 2.** (изд. 1892 г.). Учрежд. мѣстн. суд. устан. прежняго устр. (по прод. 1895 г.). Зак. о взыск. гражд. (по прод. 1902 г.). Зак. и судопр. гражд. по дѣламъ о прест. и проступкахъ (по прод. 1895 г.).

Продолженіе 1905 г. (Сводное). **Ч. I.** Статьи къ т. II, V, VI, VIII ч. 1 ч. 2. Статьи къ т. XI ч. 2, XII ч. 1.

Продолженіе 1902 г. (Сводное). **Ч. I.** Статьи къ т. I, III, IV, VII. **Ч. 2.** Статьи къ том. VIII, 2 ч. IX, X, XI, ч. 1 и XIII—XVI.

XXIV т. 3-го полнаго собранія законовъ, изд. 1907 г. заключаетъ въ себѣ узаконенія за 1904 годъ.

Свѣдѣнія по гербовому сбору.

(Новый уставъ введенъ съ 1-го сентября 1905 года).

Герб. сб.—двухъ родовъ *простой* и *пропорціональн.*

Для взиманія простого сбора—герб. **марки** въ **5, 10, 15, 20, 75 к.** и въ **1 р. 25 к.** и **герб. бумага** въ **75 к.** и въ **1 р. 25 к.**

Пропорц. сборъ имѣетъ 2 вида: 1) *Вексельный*—въ размѣрѣ 15 копѣекъ съ каждыхъ ста рублей акта и 2) *Актовый*—2 окладовъ: а) *Высшаго*—по 50 коп. съ каждыхъ 100 руб. акта, до 10000 руб. и по 5 руб. съ каждой 1000 р. свыше 10000 руб., считая неполныя сотни и тысячи за полныя, и б) *Низшаго*—по 5 коп. съ каждыхъ 100 р. акта до 10000 р. и по 50 к. съ каждой 1000 свыше 10000 р.; неполныя сотни или тысячи считаются за полныя.

Какъ простой, такъ и акт. (но не вексельн.) сборъ могутъ оплач. и марками и герб. бумагой: прошеніе, наприм., можно писать на герб. бум. и приложить къ нему для отвѣта или для оплаты приложеній листъ или листы гербов. же бум., а всякій договоръ не воспрещ. писать и на простой бум., наклеивъ на него должное колич. марокъ (впрочемъ, если договоръ домашній, то мар. болѣе чѣмъ на 20 руб. клеить нельзя). Если по суммѣ акта нѣтъ подходящаго разбора акт. бумаги, то можно воспользов. низшимъ разборомъ и недостающій сборъ (по расчету въ Вексельномъ сборѣ по 15 к. со 100 р. и въ Акт. Высш. оклада—50 к., со 100 р. и Низш.—50 к. съ 1000 р.) доклеить марками, не болѣе, впрочемъ, чѣмъ на 20 р., если актъ домашній. Если же актъ совершается съ участ. должн. лица (наприм., нотаріуса), **то оплачивать его марками можно на всякую сумму.**

Мы приводимъ здѣсь изъ этого устава лишь тѣ свѣдѣнія,

которыя должны быть у каждаго всегда подъ рукой, и по дѣмъ дѣламъ, въ которыхъ большинству можно обойтись безъ совѣта юриста.

Герб. сборомъ въ 1 р. 25 к. оплач. между проч.: 1) Прошенія, заявл., жалобы, а равно копіи, прилож. къ нимъ, подаваемыя по дѣламъ: а) объ учрежд. товариществъ по участк., объ измѣн. ихъ уставовъ, б) о разрѣш. откр. фабрикъ и заводовъ. На отвѣтъ по такимъ прош. и пр. прилагать вторую марку въ 1 р. 25 к. 2) Дозволит. свид. на всякіе промыслы и занятія. 3) Апелляц. жалобы, подав. въ Судебн. Пал. и Прав. Сенатъ. 4) Всякаго рода вѣрящ. письма и кред. довѣрен. 5) Духовн. завѣщ. 6) Договоры и торг. сдѣлки, въ которыхъ при ихъ заключ. ихъ сумма не могла быта опредѣлена. 7) Условія о неустойкѣ на сумму больше 50 р., когда эти условія излагаются въ формѣ отдѣльнаго договора. 8) Свид. и расписки, выдаваемыя государ. и друг. кредит. установл. на вклады на храненіе (кромѣ текущихъ счетовъ), а также каждое занесеніе въ выдаваемой при этомъ особой книжкѣ, если сумма вклада или каждаго занесенія отъ 1000 до 2500 р. 9) Сохранныя расписки, когда стоимость принятаго на сохраненіе имущества болѣе 1000 р. 10) Купчія крѣпости и крѣпостные акты на сумму не болѣе 300 р. 11) Полисы и расписки по страхов. отъ огня въ суммѣ страх. преміи отъ 30 до 300 руб. 12) Возобновляемые купонные листы къ нѣкотор. % бумагамъ за каждый № послѣдн. и за кажд. 10-лѣтіе дѣйствія куп. листовъ, считая неполн. 10 л. за полн.

Герб. сбору въ 75 коп. подлежатъ: 1) Прошенія, объявленія, жалобы, возраженія и пр., а также прилагаемыя при нихъ копіи, подаваемыя административнымъ установ. и должн. лицамъ. 2) Прошенія, жалобы, объясненія, возраженія и пр. (кромѣ копій) въ общія судебныя мѣста и коммерч. суды. 3) Всякія отвѣтныя бум. по такимъ прошеніямъ, заявленіямъ и пр., офиц. справки, свидѣтельства и удостовѣренія всякаго рода. 4) Сохранныя расписки, когда сохраняемое имущество стоитъ болѣе 300 и до 1000 руб.

Герб. маркой въ 20 коп. оплачиваются: 1) Каждый листъ копій, представляемыхъ по закону при прошеніяхъ и. т. под. въ общія судебныя мѣста и въ коммерч. суды. 2) Билеты, счеты, квитанціи, книжки абонементнаго характера (театр., жел.-дор., журнальные и т. п.), когда они выдаются на сумму болѣе 50 р. въ годъ. 3) Кр. маклер. записки на сумму свыше 200 руб. 4) Билеты и свидѣтельства въ принятіи періодич. взнос. (въ удостов. членск. зван.). 5) Расписки кредитныхъ установленій по пріему денегъ на текущ. счета и со всякаго занесенія въ книжки о принятіи вкладовъ на сумму болѣе 300 р.

Гербовой маркой въ 15 коп. оплач.: 1) Довѣренности на полученіе жалованья, пенсіи и т. п. на сумму болѣе 50 р. 2) Заборныя лавочн. книжки—за каждыя 80 стр. 3) Свидѣтельства на провозъ вина, спирта и табаку. 4) Пассажир. багажн. квитанціи при пріемѣ платы за провозъ свыше 5 р. 5) Сохранныя расписки, когда сохраняемое имущество стоитъ не болѣе 300 р. 6) Выписки изъ книги сдѣлокъ (на сумму свыше 200 р.) волостныхъ и станичныхъ правленій.

Гербовой маркой въ 10 коп. оплач: 1) Страх. полисы и расписки, когда сумма страх. преміи отъ 3 до 9 р. 2) Акты и докум. на суммы не болѣе 50 р.: а) по имуществ. сдѣлк. (наемъ квартиръ, прислуги), б) по долгов. обязательств., в) о передачѣ контрактныхъ обязанностей (если сдѣлка подлежитъ оплатѣ не менѣе 10 к. герб. сб.). 3) Выписки изъ книги сдѣлокъ (на сумму отъ 100 до 200 р.) волостн. и станичн. правл.

Гербовой маркой въ 5 коп. оплач.: 1) Счеты, платежныя расписки, квитанц. и пр., когда они выдаются на сумму болѣе 5 р., не свыше 50 р. по особымъ слов. или письм. договор. 2) Свидѣт. на паи или книжки членовъ ссудо-сберег. товарищ. кассъ, общ. бережливости и т. п. кромѣ книжекъ сберегат. кассъ, которыя безплатны. 3) Билеты, книжки и пр. абонеметнаго характера, когда они выдаются на сумму до 50 р., въ годъ. 4) Кр. макл. запис. на сум. до 100 р. 5) О перед. контрактн. обязанностей, если самая сдѣлка подлежитъ оплатѣ 5 к. герб. сбор. 6) Выписки изъ книги сдѣлокъ (отъ 50 р. до 100 р.) волостн. и станичн. правл. и др.

По циркуляру Мин. Фин., опубликованному въ № 19 „Вѣстника Финансовъ“ за 1907 г., разъяснено:

1) Фактура-накладная можетъ быть не оплачиваема герб. сборомъ, если она служитъ лишь контрольн. для возчика документомъ и не замѣняетъ собою счета.

2) Когда накладная, по содержанію своему, тождественна съ торгов. счетами (т. е. заключаетъ въ себѣ родъ и количество товара, его цѣну и сумму, или хотя бы только количество и цѣну) и замѣняетъ собою послѣдніе, то, если она является единственнымъ документомъ, впервые свидѣтельствующимъ о состоявшейся сдѣлкѣ, накладная подлежитъ оплатѣ въ размѣрѣ 5 к. со 100 р., когда сумма фактуры (за вычетомъ скидки) не свыше 10.000 р. и 50 к. съ тысячи на большія суммы. При этомъ суммы до 100 руб. оплачиваются 5 коп. герб. сборомъ, какъ бы малы онѣ ни были (хотя бы 1 коп.).

3) Когда накладная, содержащая въ себѣ всѣ признаки счета, выдается во исполненіе сдѣлки, уже оплаченной гербов.

сборомъ по торгов. письму, запродажной, маклерской запискѣ, договору и т. п., она оплачивается герб. сборомъ въ размѣрѣ 5 к. съ листа, независимо отъ суммы.

4) Когда оплата накладныхъ, вполнѣ соотвѣтствующихъ счетамъ и впервые свидѣтельствующихъ о состоявшейся сдѣлкѣ, является затруднительной по какимъ-либо условіямъ счетоводства, разрѣшается уплачивать причитающійся по накладнымъ актовый сборъ при выпускѣ общихъ расчетныхъ счетовъ, коими обыкновенно объединяются при расчетѣ отдѣльныя накладныя, выданныя за опредѣл. періодъ времени, но при условіи: а) чтобы такіе счеты оплачивались герб. сборомъ не позже 1 мѣсяца со времени посылки первой фактуры, значащейся въ счетѣ; въ этотъ счетъ могутъ быть включаемы всѣ фактуры, со времени выдачи коихъ не истекло мѣсячн. срока; б) чтобы коллективные счеты оплачивались герб. сборомъ не по ихъ итогу, а по суммамъ, соотвѣтствующимъ каждой, отдѣльно указанной въ нихъ фактурѣ, при чемъ, если по счету дѣлается общая скидка съ его итога, такая скидка принимается въ расчетъ и для исчисленія причитающагося съ каждой накладной герб. сбора и в) чтобы на каждой фактурѣ дѣлалась отмѣтка о томъ, что слѣдуемый съ нея герб. сборъ будетъ оплаченъ по такому-то коллект. счету (можно указывать № или дату). Съ накладною не слѣдуетъ смѣшивать отрываемую отъ нея квитанцію, на которой покупатель дѣлаетъ расписку въ полученіи товара: такая квитанція всегда подлежитъ оплатѣ въ 5 коп. съ листа, если стоимость принятаго по ней товара, хотя бы и не обозначенная въ квитанціи, превышала 5 руб.

РАСПИСАНІЕ СОРТОВЪ ГЕРБОВОЙ БУМАГИ.

Актовой.				Вексельной.		
Цѣна листа.		На сумму акта (въ рубл.), подлеж. герб. сбору.		Цѣна листа		На сумму акта въ рубляхъ.
рубли.	к.	высш. оклада.	низш. оклада.	рубли.	к.	
		свыше: 50 р.	свыше 50 р.			
—	50	до 100	до 1,000	—	10	до 50
1	—	„ 200	„ 2,000	—	15	„ 100
1	50	„ 300	„ 3,000	—	30	„ 200
2	—	„ 400	„ 4,000	—	45	„ 300
2	50	„ 500	„ 5,000	—	60	„ 400
3	—	„ 600	„ 6,000	—	75	„ 500
3	50	„ 700	„ 7,000	—	90	„ 600
4	—	„ 800	„ 8,000	1	5	„ 700
4	50	„ 900	„ 9,000	1	20	„ 800
5	—	„ 1,000	„ 10,000	1	35	„ 900
10	—	„ 2,000	„ 20,000	1	50	„ 1,000
15	—	„ 3,000	„ 30,000	2	25	„ 1,500
20	—	„ 4,000	„ 40,000	3	—	„ 2,000
25	—	„ 5,000	„ 50,000	4	50	„ 3,000
30	—	„ 6,000	„ 60,000	6	—	„ 4,000
35	—	„ 7,000	„ 70,000	7	50	„ 5,000
40	—	„ 8,000	„ 80,000	9	—	„ 6,000
45	—	„ 9,000	„ 90,000	10	50	„ 7,000
50	—	„ 10,000	„ 100,000	12	—	„ 8,000
100	—	„ 20,000	„ 200,000	13	50	„ 9,000
150	—	„ 30,000	„ 300,000	15	—	„ 10,000
200	—	„ 40,000	„ 400,000	30	—	„ 20,000
250	—	„ 50,000	„ 500,000	45	—	„ 30,000
500	—	„ 100,000	„ 1,000,000	60	—	„ 40,000
1000	—	„ 200,000	„ 2,000,000	75	—	„ 50,000
1500	—	„ 300,000	„ 3,000,000	—	—	„ —
2500	—	„ 500,000	„ 5,000,000	—	—	„ —

Вексельная бумага употр. только для написанія на ней векселей всѣхъ наимен., а вексельнымъ сборомъ оплач. заем. письма, долг. расписки, подпис. долж., счета и др. долгов. обязательст. на сумму свыше 50 р. (по 15 к. со 100 р., считая неполн. сотни за полныя).

Актовый сборъ высш. разм. взимается: 1) Съ документовъ имущественнаго свойства на сумму болѣе 50 р.: а) по дѣлкамъ, соглашеніямъ, договорамъ или условіямъ о правѣ собств.,

владѣніи, пользованіи или распоряженіи движимымъ или недвижимымъ имуществомъ и о разныхъ ограниченіяхъ этихъ правъ (залогѣ, дареніи, куплѣ-продажѣ, выдѣлѣ, раздѣлѣ, наймѣ, ссудѣ и т. д.), б) о товариществѣ и компаніи, в) о личномъ наймѣ, г) о подрядахъ и поставкакъ, д) о неустойкѣ, е) о мировыхъ сдѣлкахъ. 2. Съ акцій, паевъ, облигацій, закладныхъ листовъ и пр. 3) Съ полисовъ и расписокъ по страх. отъ огня при страховой преміи свыше 300 руб.

Актовый сборъ низш. разр. взимается съ актовъ и документ. на всякую сумму: 1) по торговымъ сдѣлкамъ о куплѣ-продажѣ товаровъ (съ торговыхъ писемъ, торговыхъ счетовъ, телеграммъ, памятныхъ записокъ и т. п.), 2) запродажѣ движ. или недвиж. имущества, 3) по договорамъ о наймѣ судовъ подъ грузъ (цертепартіи), 4) съ надписей о передачѣ контрактн. обязанностей, дѣлаемыхъ на самихъ контрактахъ, 5) при суммѣ вклада или каждой записи въ книжки бол. 2500 р.

Освобождены отъ герб. сбора бумаги: 1) По воинской повин. 2) Судебныя по уголов. дѣламъ и по всѣмъ дѣламъ, производящимся у мировыхъ и город. судей, земск. начальн., уѣздн. членовъ окр. суд. 3) Въ опекунскихъ установл. 4) Подаваемыя несостоятельнымъ должникомъ и его присяжнымъ попечителемъ. 5) Большинство бумагъ по дѣламъ народнаго образованія. 6) Договоры о наймѣ въ сельскія работы и рабочія книжки и тетради. 7) Чеки. 8) Счеты и всякіе другіе документы на сумму не болѣе 5 р. 9) Всякія расписки, квитанціи, кассовые ордеры и т. п., выдаваемыя въ удостовѣреніе принятія денегъ для перевода, если платежъ по нимъ назнач. не позже 5 дней по предъявленіи. 10) Абонементные билеты на город. конно-жел. дор. 11) Бухгалтер. документы внутр. дѣлопроизводства торгово-промышлен. предпріятій. 12) Всѣ бумаги Краснаго Креста. Спасаніе на водахъ и друг. благот. учрежд. 13) Всѣ бумаги о назнач. пособ. семействамъ лицъ, погибшихъ въ войну съ Японіей. 14) Прошенія, разрѣшительныя и другія бумаги по дѣламъ о выборахъ въ Государственную Думу. 15) Подаваемыя въ полиц. установленія заявленія объ утратѣ расчетн. листовъ на получ. пенсій и пособій и копіи съ нихъ.

Наруш. правилъ герб. сбора. Лица, какъ выдавшія обязательство домашнее съ наруш. правилъ герб. сбора, также и принявшія оное, а равно всѣ тѣ, къ которымъ актъ переходилъ по передат. подписямъ и др. сдѣлкамъ, подверг. штрафу за неопл. вовсе герб. сбора въ 10 разъ противъ установл. размѣра сбора, а за неполную оплату сбора—въ 10 разъ противъ разности между оплачен. и установл. размѣрами сбора.

IV.

Адресъ-Календарь.

Правительственныя, сословныя и общественныя учрежденія губерніи.

Губ. гор. Ставрополь.

Ставропольскій Губернаторъ дѣйствительный статскій совѣтникъ Брониславъ Мечиславовичъ **Янушевичъ.**

Вице-Губернаторъ дѣйствительный статскій совѣтникъ Михаилъ Александровичъ **Пономаревъ.**

Канцелярія Ставропольскаго Губернатора.

Управляющій Канцеляріей губерн. сек. Викторъ Алексѣевичъ **Богословскій;** помощники правителя: старшій—кол. асес. Владиміръ Константиновичъ **Павлодольскій,** младшіе: тит. сов. Николай Васильевичъ **Хомицкій,** кол. сек. Иванъ Михайловичъ **Бекгуловъ** и губ. сек. Семенъ Антоновичъ **Туркевичъ;** регистраторъ кол. асес. Николай Дмитріевичъ **Сухаревъ;** чиновники особыхъ порученій: старшій (и. д.) н. ч. Алексѣй Ивановичъ **Данскій** и младшій (и. д.)—подполковникъ въ отставкѣ Павелъ Макаровичъ **Старосельскій;** состоящій при Ставропольскомъ губернаторѣ для производства гидравлическихъ работъ горный инженеръ над. сов. Владиміръ Николаевичъ **Агѣевъ.**

Губернское Правленіе.

Предсѣдатель—Губернаторъ.
Вице-Губернаторъ.
Совѣтники: старшій—стат. сов. Иванъ Константиновичъ **Барабашъ** и над. сов. Михаилъ Александровичъ **Моргопи.**

Канцелярія Общаго Присутствія Губернскаго Правленія.

Секретарь надв. сов. Федоръ Ивановичъ **Ефимовъ;** редакторъ губернскихъ вѣдомостей кол. асес. Николай Тимофеевичъ **Рѣпинъ,** помощникъ его губ. сек. Сергѣй Ивановичъ **Царственный;** счетный чиновникъ тит. сов. Павелъ Егоровичъ **Погуляй;** архиваріусъ губ. сек. Григорій Казимировичъ **Гаглазовъ,** помощникъ его кол. сек. Николай Михайловичъ **Пагировъ;** регистраторъ губ. сек. Александръ Николаевичъ **Сухаревъ,** помощникъ его кол. сек. Владиміръ Ивановичъ **Христофоровъ;** дѣлопроизводитель 1-го стола кол. рег. Николай Дмитріевичъ **Бурцевъ,** помощникъ его кол. рег. Сергѣй Ивановичъ **Молчановъ;** дѣлопроизводитель (старшій) 2-го стола над. сов. Михаилъ Васильевичъ **Сѣкиринъ,** помощникъ его губ. сек. Федоръ Ивановичъ **Добриковъ;** дѣлопроизводитель (старшій) 3-го стола кол. сек. Константинъ Андрониковичъ **Лабуза,** помощникъ его губ. сек. Викторъ Ивановичъ **Максимовъ;** дѣлопроизводитель 4-го стола губ. сек. Антонъ Францевичъ **Кушпейко,** помощникъ его губ. сек. Николай Павловичъ **Видинскій;** дѣлопроизводитель 5-го стола кол. рег. Николай Николаевичъ **Зеленецкій,** помощникъ его кол. рег. Александръ Павловичъ **Степановъ;** дѣлопроизводитель 6-го стола губ. сек. Александръ Михайловичъ **Тарасовъ,** помощникъ его кол. рег. Николай Александровичъ **Оголевецъ.**

Строительное Отдѣленіе.

Губернскій инженеръ кол. сов. Григорій Павловичъ **Кусковъ,** губернскій архитекторъ кол. сов. Владиславъ Эдуардовичъ **Лабановскій,** дѣлопроизводитель кол. рег. Дмитрій Федоровичъ **Леплявкинъ,** и. д. младшаго инженера кол. рег. Александръ Ивановичъ **Борисовъ,** младшій архитекторъ кол. сек. Арнольдъ Алексѣевичъ **Шрейберъ.**

Врачебное Отдѣленіе.

И. д. Губернскаго врача, докторъ медицины стат. совѣтн. Андрей Матвѣевичъ **Топорковъ,** помощникъ его стат. сов. Николай Густавовичъ **Мюльбергъ,** врачъ для командировокъ по сельско-врачебной части н. ч. Аркадій Михайловичъ **Абапаковъ,** письмоводитель тит. сов. Иванъ Спиридоновичъ **Княгницкій.**

Ветеринарное Отдѣленіе.

Губернскій ветеринарный инспекторъ кол. сов. Николай Григорьевичъ **Колесниковъ,** участковый ветеринарный врачъ (и. об. дѣлопроизводителя) над. сов. Владиславъ Викентьевичъ **Филиповичъ.**

Межевое Отдѣленіе.

(Губернская Чертежная).

Губернскій землемѣръ межевой инженеръ кол. асес. Владиміръ Гавриловичъ **Мунтянъ,** помощникъ губернскаго землемѣра над. сов. Сергѣй Николаевичъ **Веселовскій,** уѣздный землемѣръ межевой инженеръ над. сов. Владиміръ Васильевичъ **Богдановъ,** младшій землемѣрный помощникъ межевой канцеляріи н. ч. Багратъ Егоровичъ **Харатовъ,** дѣлопроизводитель кол. рег. Петръ Степановичъ **Застрожный.**

Производители работъ штатные: кол. рег. Викторъ Александровичъ **Августовскій,** н. ч. Александръ Петровичъ **Бѣляевъ,** кол. рег. Александръ Ивановичъ **Меднисъ,** н. ч. Чеславъ Іосифовичъ **Щепановичъ,** кол. рег. Стефанъ Севериновичъ **Ясинскій.**

Производители работъ вольнонаемные: н. ч.: Левъ Львовичъ **Вернеръ,** Францъ Карловичъ **Мельцеръ.**

Землемѣры штатные: н. ч.: Григорій Ильичъ **Бѣловъ,** Владиміръ Веніаминовичъ **Гапкинъ,** Дмитрій Федоровичъ **Корниловъ,** Андрей Андреевичъ **Коробковъ,** кол. рег. Амвросій Адамовичъ **Познякъ,** н. ч.: Лука Семеновичъ **Прудниковъ,** Александръ Алексѣевичъ **Рѣзеновъ.**

Землемѣры вольнонаемные: н. ч.: Григорій Евсигнѣевичъ **Аделышинъ,** Георгій Ивановичъ **Акимовъ,** Яковъ Михайловичъ **Артемьевъ,** Николай Платоновичъ **Бавыкинъ,** Василій Осиповичъ **Гришинъ,** Феликсъ Людвиговичъ **Грюнвальдъ,** Василій Федоровичъ **Загорскій,** Иванъ Алексѣевичъ **Ивенскихъ,** Михаилъ Васильевичъ **Китовъ,** Никита Іосифовичъ **Кудрявцевъ,** Василій Николаевичъ **Мальцевъ,** Николай Агѣевичъ **Небыковъ,** Михаилъ Захаровичъ **Никоновъ,** Павелъ Максимовичъ **Остальцевъ,** Иванъ Тимофеевичъ **Петрица-Петриченко,** Николай Александровичъ **Свиридовъ,** Михаилъ Яковлевичъ **Сидоровъ,** Георгій Васильевичъ **Сосіевъ,** Даніилъ Ивановичъ **Теръ-Хачатурянцъ,** Александръ Яковлевичъ **Чичиневъ.**

Помощники землемѣровъ: н. ч.: Георгій Захаровичъ **Барткулашвили,** Оганесъ Глаховичъ **Грикуровъ,** Павелъ Дмитріевичъ **Добровъ,** Тимофей Петровичъ **Ивановъ,** Степанъ Михайловичъ

Ивановъ, Кириллъ Васильевичъ **Кустовъ**, Валентинъ Станиславовичъ **Кевличъ**, Михаилъ Георгіевичъ **Кушенскій**, Константинъ Николаевичъ **Ковалевъ**, Николай Ивановичъ **Коноплевъ**, Акакій Самсоновичъ **Менагаришвили**, Арутюнъ Егоровичъ **Мартиросовъ**, Петръ Захаровичъ **Насидзе**, Георгій Филипповичъ **Николайшвили**, Василій Михайловичъ **Нераденко**, Николай Ивановичъ **Натобовъ**, Николай Соломоновичъ **Онашвили**, Сергѣй Григорьевичъ **Осиповъ**, Борисъ Евгеніевичъ **Павловъ**, Петръ Авраамовичъ **Сагиновъ**, Оганесъ Семеновичъ **Теръ-Акоповъ**, Муратъ Гесоевичъ **Ходарцевъ**, Владиміръ Константиновичъ **Церековъ**, Давидъ Николаевичъ **Церетели**, Багратъ Леонтьевичъ **Цкипуришвили**, Владиміръ Ильичъ **Чеботаревскій**, Петръ Семеновичъ **Чернокаловъ**, Михаилъ Семеновичъ **Чернокаловъ**, Николай Самсоновичъ **Чочуа**, Леонтій Спиридоновичъ **Чомахидзе**, Константинъ Ивановичъ **Шапамберидзе**, Рустемъ Ибрагимовичъ **Шанаевъ**, Михаилъ Георгіевичъ **Якушевъ**.

Служащіе по канцеляріи: Завѣдующій дѣлопроизводствомъ Василій Федоровичъ **Загорскій**, переписчики: Нина Трифоновна **Пипипенко**, Варвара Эммануиловна **Россинская**, Василій Прокофьевичъ **Рыжиковъ**.

Губернское Присутствіе.

Предсѣдатель—Губернаторъ.

Непремѣнные члены: стат. сов. Петръ Аполлоновичъ **Томаровъ**, кол. сов. Михаилъ Андреевичъ **Баркаловъ**, кол. сов. Михаилъ Николаевичъ **Ежовскій**, секретарь кол. асес. Афанасій Николаевичъ **Дмитріевъ**.

Губернское по воинской повинности Присутствіе.

Предсѣдатель—Губернаторъ.

Члены: губернскій предводитель дворянства, прокуроръ окружнаго суда, командиръ 83 пѣхотнаго Самурскаго полка, непремѣнный членъ губернскаго воинскаго присутствія кол. сек. Иванъ Александровичъ **Петровъ**, секретарь (вакансія).

Губернское по городскимъ дѣламъ Присутствіе.

Предсѣдатель—Губернаторъ.

Члены: губернскій предводитель дворянства, вице-губерна-

торъ, управляющій казенной палатой, прокуроръ окружнаго суда, городской голова, членъ отъ городской думы—Евгеній Григорьевичъ **Масловъ,** секретарь тит. сов. Аркадій Константиновичъ **Барабашъ.**

Губернское по питейнымъ дѣламъ Присутствіе.

Предсѣдатель—Губернаторъ.

Члены: губернскій предводитель дворянства, вице-губернаторъ, управляющій казенной палатой, прокуроръ окружнаго суда, городской голова и непремѣнный членъ управляющій акцизными сборами Ставропольской губерніи.

Губернскій попечительный о тюрьмахъ Комитетъ.

Вице-президенты: Высокопреосвященный Агаѳодоръ, архіепископъ Ставропольскій и Екатеринодарскій, Ставропольскій Губернаторъ.

Обязательные директора: губернскій предводитель дворянства, вице-губернаторъ, прокуроръ окружнаго суда, управляющій казенной палатой, городской голова, губернскій инженеръ, полицеймейстеръ, губернскій врачъ, уѣздный членъ окружнаго суда, городскіе судьи.

Ставропольская губернская тюрьма.

Начальникъ тюрьмы кол. рег. Александръ Васильевичъ **Иваницкій,** старшій помощникъ его (и. д.) н. ч. Сергѣй Захаровичъ **Дейниковскій,** помощникъ кол. рег. Захаръ Лаврентьевичъ **Гальчунъ,** помощникъ (сверхштатный) н. ч. Василій Ильичъ **Антоновъ,** врачъ кол. ас. Евгеній Ивановичъ **Кристъ.**

Ставропольскій арестный домъ.

Смотритель губ. сек. Назаръ Алексѣевичъ **Красниковъ.**

Ставропольскій Губернскій Статистическій Комитетъ.

Предсѣдатель—Губернаторъ.

Помощникъ предсѣдателя Григорій Николаевичъ **Прозрителевъ,** и. д. секретаря Викторъ Алексѣевичъ **Богословскій.**

Почетные члены: Высокопреосвященный **Агаѳодоръ,** архіепископъ Ставропольскій и Екатеринодарскій, Борисъ Владиміровичъ **Гарднеръ,** Дмитрій Львовичъ **Ивановъ,** Іосифъ Адамовичъ **Качинскій,** Прокофій Петровичъ **Короленко,** Иванъ Дмитріевичъ **Львовичъ,** Афанасій Алексѣевичъ **Польскій.**

Непремѣнные члены: вице-губернаторъ, губернскій предводитель дворянства, управляющіе: казенною палатою, государственными имуществами, контрольною палатою, акцизными сборами, отдѣленіемъ государственнаго банка, почтово-телеграфнымъ округомъ; директора: мужской и женскихъ гимназій, народныхъ училищъ, учительской семинаріи, ректоръ духовной семинаріи, членъ отъ духовной консисторіи, главный приставъ кочующихъ народовъ, городской голова.

Дѣйствительные члены: по должности—уѣздный предводитель дворянства; по избранію: Авшаръ Аветовичъ **Авшаровъ,** Владиміръ Николаевичъ **Агѣевъ,** Леонидъ Яковлевичъ **Апостоловъ,** Алексѣй Васильевичъ **Архангельскій,** Михаилъ Васильевичъ **Асѣевъ,** Александръ Аристарховичъ **Атманскихъ,** Иванъ Рафаиловичъ **Бабичевъ,** Вячеславъ Ивановичъ **Багрековъ,** Михаилъ Васильевичъ **Бадмаевъ,** Георгій Васильевичъ **Баевъ,** Вячеславъ Ивановичъ **Баженовъ,** Михаилъ Андреевичъ **Баркаловъ,** Макарій Ивановичъ **Богомоловъ,** Владиміръ Ильичъ **Богоявленскій,** Евгеній Валеріановичъ **Бородаевскій,** Владиміръ Николаевичъ **Борщанскій,** Константинъ Севастьяновичъ **Бѣлецкій,** Григорій Абрамовичъ **Вертеповъ,** Болеславъ Казимировичъ **Володко,** Семенъ Николаевичъ **Волчановъ,** Николай Семеновичъ **Вороновскій,** Василій Степановичъ **Воскресенскій** Павелъ Михайловичъ **Вутке,** Осипъ Петровичъ **Выржиковскій,** Дмитрій Алексѣевичъ **Вырубовъ,** Григорій Кузьмичъ **Гаглазовъ,** Сергѣй Петровичъ **Гнѣдичъ,** Николай Васильевичъ **Григорашъ,** Леонъ Павловичъ **Гукасянцъ,** Анатолій Георгіевичъ **Гурскій,** Тимофей Петровичъ **Гутіевъ,** Магометъ Магометовичъ **Далгатъ,** Владиміръ Исидоровичъ **Де-Фріу,** Дмитрій Дмитріевичъ **Дикъ,** Николай Яковлевичъ **Динникъ,** Антонъ Лукьяновичъ **Добрыня,** Александръ Николаевичъ **Дьячковъ-Тарасовъ,** Михаилъ Николаевичъ **Дьячковъ-Тарасовъ,** Дмитрій Ивановичъ **Евсѣевъ,** Иванъ Васильевичъ **Ермаковъ,** Кириллъ Трофимовичъ **Живило,** Кипріанъ Александровичъ **Запасникъ,** Иванъ Осиповичъ **Зубовъ,** Николай Савельевичъ **Иваненко,** Сергѣй Ивановичъ **Игнатьевъ,** Константинъ Александровичъ **Игнаціусъ,** Дмит-

рій Георгіевичъ **Исаевъ**, Муса **Ишеевъ**, Карлъ Ивановичъ **Кампусъ**, Николай Александровичъ **Карауловъ**, Михаилъ Александровичъ **Карауловъ**, Николай Михайловичъ **Кешмовъ**, Давидъ Ивановичъ **Классенъ**, Николай Михайловичъ **Климовъ**, Василій Александровичъ **Кобылинъ**, Иванъ Михайловичъ **Ковалевскій**, Александръ Ивановичъ **Козубскій**, Александръ Захаровичъ **Коленко**, Николай Григорьевичъ **Колесниковъ**, Владиміръ Алексѣевичъ **Костенскій**, Василій Михайловичъ **Красновъ**, Михаилъ Васильевичъ **Красновъ**, Евгеній Ивановичъ **Кристъ**, Ефимъ Ефимовичъ **Крымскій**, Иванъ Поликарповичъ **Кувшинскій**, Лука Николаевичъ **Куписичъ**, Константинъ Миновичъ **Курдовъ**, Петръ Саввичъ **Куриленко**, Эдуардъ Ивановичъ **Ланге**, Евгеній Андреевичъ **Ларинъ**, Александръ Федоровичъ **Левашевъ**, Рудольфъ Рудольфовичъ **Лейцингеръ**, Константинъ Ивановичъ **Лобасовъ**, Василій Абрамовичъ **Лукашъ**, Сергѣй Абрамовичъ **Лукашъ**, Василій Лаврентьевичъ **Лѣсковецъ**, Федоръ Александровичъ **Макаровскій**, Шмавонъ **Малянъ**, Петръ Адамовичъ **Марковскій**, Александръ Алексѣевичъ **Михайловъ**, Алексѣй Леонтьевичъ **Михайловъ**, Андре-Менке **Михайловъ**, Николай Васильевичъ **Мишинъ**, Василій Михайловичъ **Мосинъ**, Николай Густавовичъ **Мюльбергъ**, Викторъ Васильевичъ **Небовидовъ**, Владиміръ Андреевичъ **Никитинъ**, о. Симеонъ **Никольскій**, Магометъ Омаровичъ **Омаровъ**, Теръ-Менке **Опогиновъ**, Александръ Алексѣевичъ **Педашенко**, Емельянъ Васильевичъ **Пилипенко**, Андрей Яковлевичъ **Поповъ**, Семенъ Константиновичъ **Поповъ**, Сергѣй Гавриловичъ **Потаповъ**, Георгій Константиновичъ **Праве**, о. Николай **Прозоровскій**, Корнилій Георгіевичъ **Пышненко**, Георгій Васильевичъ **Раевскій-Будановъ**, Мечиславъ Іосифовичъ **Реутъ**, Константинъ Алексѣевичъ **Росляковъ**, Станиславъ Фомичъ **Рубкевичъ**, Александръ Ивановичъ **Рублевъ**, Александръ Ивановичъ **Рудневъ**, Василій Семеновичъ **Сазоновъ**, Александръ Петровичъ **Самойловъ**, Александръ Никитичъ **Семеновъ**, о. Алексѣй **Семилуцкій**, Владиміръ Васильевичъ **Скиданъ**, Алексѣй Севировичъ **Собріевскій**, Василій Семеновичъ **Сократовъ**, Семенъ Юрьевичъ **Соттири**, Николай Петровичъ **Сперанскій**, Михаилъ Дмитріевичъ **Старицкій**, Андрей Діонисьевичъ **Стопневичъ**, Иванъ Николаевичъ **Стрижовъ**, Бей-Бала-Бекъ **Султановъ**, Викторъ Викторовичъ **Тапановъ**, Антонъ Ивановичъ **Твалчрелидзе**, Яковъ Амосовичъ **Ткаченко**, Владиміръ Михайловичъ **Топмачевъ**, Петръ Аполлоновичъ **Томаровъ**, Андрей Матвѣевичъ **Топорковъ**, Василій Степановичъ **Тринитатовъ**, Николай Петровичъ **Тульчинскій**, Иванъ Ивановичъ **Тускаевъ**, Иванъ Ивановичъ **Успенскій**, Владиславъ Викентьевичъ **Филиповичъ**, Иванъ Валентиновичъ **Французовичъ**, Михаилъ Хрисанфовичъ **Халѣевъ**, Константинъ Васильевичъ **Харичковъ**, о. Ро-

манъ **Хайнацкій**, Михаилъ Александровичъ **Цареградскій**, Григорій Иларіоновичъ **Шапашный**, Ибрагимъ Боевичъ **Шанаевъ**, Иванъ Даниловичъ **Шевченко**, Александръ Лукичъ **Шевченко**, Анатолій Ивановичъ **Шершенко**, Александръ Михайловичъ **Шульгинъ**, Константинъ Іосифовичъ **Щебровскій**, Иванъ Львовичъ **Щегловъ**, Евгеній Васильевичъ **Юшкинъ**.

Попечительство по устройству и завѣдыванію Ставропольскимъ музеемъ Сѣвернаго Кавказа при Ставропольскомъ Губернскомъ Статистическомъ Комитетѣ.

Предсѣдатель присяжный повѣренный Григорій Николаевичъ **Прозрителевъ**.

Члены: Афанасій Алексѣевичъ **Польскій**, Григорій Николаевичъ **Прозрителевъ**, Николай Григорьевичъ **Колесниковъ**, Николай Яковлевичъ **Динникъ**, Николай Тимофеевичъ **Ивановъ**, Василій Степановичъ **Тринитатовъ**, Сергѣй Гавриловичъ **Потаповъ**, Константинъ Севастьяновичъ **Бѣлецкій**, Александръ Лукичъ **Шевченко**, Константинъ Александровичъ **Игнаціусъ**, Георгій Константиновичъ **Праве**, Анатолій Георгіевичъ **Гурскій**, Андрей Андреевичъ **Чернышевъ**, Кипріанъ Александровичъ **Запасникъ**, Евгеній Ивановичъ **Кристъ**.

Ставропольскій Губернскій Распорядительный Комитетъ.

Предсѣдатель—Губернаторъ.

Члены постоянные: губернскій предводитель дворянства, вице-губернаторъ, управляющій казенной палатой, городской голова; временные: предсѣдатель окружнаго суда, прокуроръ окружнаго суда, предсѣдатель Ставропольскаго уѣзднаго съѣзда, уѣздный воинскій начальникъ, начальникъ почтово-телеграфной конторы, членъ завѣдующій дѣлами комитета начальникъ 1-го отдѣленія казенной палаты кол. ас. Николай Петровичъ **Сперанскій**, дѣлопроизводители: кол. ас. Василій Захаровичъ **Морготьевъ**, тит. сов. Даніилъ Станиславовичъ **Калинко**, помощникъ дѣлопроизводителя губ. сек. Романъ Романовичъ **Малиновичъ**, младшіе инженеры по дорожной части: кол. ас. Карлъ Ивановичъ **Кампусъ** и съ правомъ на чинъ X класса Владиміръ Александровичъ **Смысловъ**.

Приказъ Общественнаго Призрѣнія.

Предсѣдатель—Губернаторъ.

Члены: губернскій предводитель дворянства, губернскій врачъ, городской голова, непремѣнный членъ кол. ас. Михаилъ Петровичъ **Корде**, и. д. дѣлопроизводителя н. ч. Николай Онисимовичъ **Морозовъ**, смотритель богоугодныхъ заведеній губ. сек. Дмитрій Ивановичъ **Оникевичъ**, врачъ Адольфъ Александровичъ **Бухштабъ**.

Ставропольская Психіатрическая Больница.

Предсѣдатель—Губернаторъ.

Старшій врачъ Викторъ Петровичъ **Доброхотовъ**, младшій врачъ (вакансія), смотритель кол. рег. Викентій Ивановичъ **Кравчикъ**.

Губернскій Лѣсоохранительный Комитетъ.

Предсѣдатель—Губернаторъ.

Члены: губернскій предводитель дворянства, вице-губернаторъ, предсѣдатель окружнаго суда, непремѣнный членъ губернскаго присутствія кол. сов. Михаилъ Николаевичъ **Ежовскій**, лѣсовладѣльцы: ст. сов. Константинъ Алексѣевичъ **Росляковъ**, землевладѣлецъ Александръ Тимофеевичъ **Ивановъ**, завѣдывающій дѣлопроизводствомъ комитета лѣсной ревизоръ-инструкторъ ст. сов. Ибрагимъ Боевичъ **Шанаевъ**.

Чины, надзирающіе за лѣсами гор. Ставрополя.

Полицеймейстеръ и лѣсничій Ставропольскаго лѣсничества.

Управленіе кочевыми инородцами.

Главный приставъ кочующихъ народовъ кол. сов. Афанасій Алексѣевичъ **Польскій**, секретарь тит. сов. Лука Прокофьевичъ **Кондратьевъ**, завѣдующій бухгалтерскою частью кол. рег. Федоръ Федоровичъ **Костанда**, землемѣръ губ. сек. Павелъ Никаноровичъ **Гусевъ**, прикомандированный для лѣсокультурныхъ работъ въ инородческихъ степяхъ Ставропольской губ.—старшій таксаторъ корпуса лѣсничихъ Владиміръ Львовичъ **Глезденевъ**.

Ставропольская Казенная Палата.

Управляющій палатою дѣйст. стат. сов. Михаилъ Андреевичъ **Григорашъ**, начальники отдѣленій: 1-го—кол. ас. Николай Петровичъ **Сперанскій**, 2-го—ст. сов. Семенъ Николаевичъ **Костяминъ**, 3-го—кол. ас. Михаилъ Анатоліевичъ **Траппъ**; секретарь (и. д.) кол. рег. Еліазаръ Яковлевичъ **Коломацкій**; чиновники особыхъ порученій: кол. сов. Иванъ Гавриловичъ **Кацкевичъ**, кол. ас. Анатолій Георгіевичъ **Гурскій**; старшій бухгалтеръ кол. ас. Левъ Григорьевичъ **Невоповичъ**; старшіе столоначальники: кол. сов. Фотій Петровичъ **Маковозовъ**, кол. сов. Владиславъ Эдуардовичъ **Бриткевичъ**; бухгалтеры: над. сов. Василій Алексѣевичъ **Михайловъ**, над. сов. Михаилъ Даниловичъ **Тихомировъ**; помощники бухгалтеровъ: высшаго оклада: губ. сек.: Сергѣй Дмитріевичъ **Францышкевичъ-Яновскій**, Дмитрій Дмитріевичъ **Жепяевъ**, Александръ Григорьевичъ **Стеблинскій**; низшаго оклада: губ. сек.: Иванъ Ивановичъ **Красниковъ**, Петръ Михайловичъ **Соколенко**; столоначальники: над. сов.: Михаилъ Андреевичъ **Кривскій**, Владиміръ Михайловичъ **Миповидовъ**, кол. асес. Владиміръ Ивановичъ **Алексѣевъ**, губ. сек.: Алексѣй Антоновичъ **Лозицкій**, Семенъ Филипповичъ **Антоновъ**, кол. асес. Михаилъ Николаевичъ **Дьячковъ-Тарасовъ**, губ. сек. Викторъ Станиславовичъ **Матовичъ**; помощники столоначальниковъ: высшаго оклада тит. сов. Александръ Кузьмичъ **Дисскій**, низшаго оклада: губ. сек.: Кириллъ Николаевичъ **Флоренскій**, Александръ Федоровичъ **Рощинъ**, Александръ Федоровичъ **Шабалинъ**, кол. сек. Федоръ Михайловичъ **Добронравовъ**, тит. сов. Александръ Ильичъ **Ильенко**, н. ч. Алексѣй Федоровичъ **Горбачевъ**, (двѣ вакансіи); счетные чиновники: тит. сов. Владиміръ Ивановичъ **Поповакъ**, губ. сек. Александръ Авраамовичъ **Лукашъ**, кол. рег.: Александръ Капитоновичъ **Даниловъ**, Николай Даниловичъ **Скаценко**, Яковъ Андреевичъ **Левченко**, Михаилъ Петровичъ **Карташевъ**, (вакансія); журналистъ кол. рег. Яковъ Николаевичъ **Горьковой**; архиваріусъ губ. сек. Леонтій Евстафьевичъ **Прохоровъ**.

Податной инспекторъ Ставропольскаго участка ст. сов. Болеславъ Казимировичъ **Володко**, помощникъ его тит. сов. Константинъ Ивановичъ **Лобасовъ**.

Ставропольское IV разряда Казначейство.

Казначей ст. сов. Василій Филипповичъ **Долговъ**, старшій бухгалтеръ над. сов. Сергѣй Алексѣевичъ **Михайловъ**, бухгалтеры: 1-го разряда: над. сов. Порфирій Григорьевичъ **Капустинъ**,

кол. сек. Владиміръ Аполлоновичъ **Томаровъ**, 2-го разряда: кол. сек. Василій Демьяновичъ **Бѣлокуренко**, кол. асес. Валеріанъ Вячеславовичъ **Поповъ**, кассиры: 1-го разряда: над. сов. Станиславъ Зиновьевичъ **Околовъ**, губ. сек. Павелъ Александровичъ **Дембовскій**, 2-го разряда: над. сов. Петръ Ивановичъ **Самецкій**, губ. сек. Илья Ивановичъ **Ширяевъ**, письмоводитель губ. сек. Павелъ Яковлевичъ **Журавскій**, счетный чиновникъ губ. сек. Яковъ Александровичъ **Богатыревъ**.

Губернское по квартирному налогу Присутствіе.

Предсѣдатель—управляющій казенной палатой.

Члены: Николай Петровичъ **Сперанскій**, Михаилъ Анатоліевичъ **Траппъ**, городской голова, члены отъ плательщиковъ: Сергѣй Ивановичъ **Ртищевъ**, Александръ Александровичъ **Кржижановскій**, кандидаты къ нимъ: Филиппъ Андреевичъ **Манжосъ-Бѣлый**, Иванъ Петровичъ **Селаври**.

Городское по квартирному налогу Присутствіе.

Предсѣдатель—податной инспекторъ.

Члены отъ плательщиковъ: Никита Степановичъ **Мокинъ**, Петръ Яковлевичъ **Смахтинъ**, Михаилъ Ивановичъ **Поповъ**, Лонгинъ Андреевичъ **Тулуповъ**, Иванъ Семеновичъ **Кропковъ**, Іосифъ Степановичъ **Мокинъ**, кандидаты къ нимъ: Николай Сергѣевичъ **Соловьевъ**, Михаилъ Васильевичъ **Красновъ**, Михаилъ Іосифовичъ **Купаковскій**, Митрофанъ Дмитріевичъ **Апаринъ**.

Ставропольское Акцизное Управленіе.

Управляющій ст. сов. Александръ Ивановичъ **Губинъ**, старшіе ревизоры: ст. сов. Иванъ Васильевичъ **Розановъ**, над. сов. Евгеній Адольфовичъ **Нейманъ**, младшій ревизоръ кол. сов. Александръ Николаевичъ **Кремлевъ**, младшій техникъ кол. ас. Владиміръ Васильевичъ **Фрюауфъ**, бухгалтеры: губ. сек.: Стефанъ Ивановичъ **Маевскій**, Федоръ Дмитріевичъ **Кистеневъ**, помощникъ бухгалтера кол. сек. Семенъ Николаевичъ **Бегманъ**, секретари: над. сов.: Василій Авраамовичъ **Лукашъ**, Николай Дмитріевичъ **Савотѣевъ**, помощники секретаря: кол. ас. Емельянъ Васильевичъ **Пилипенко**, губ. сек. Михаилъ Васильевичъ **Купріяновъ**, прикомандированный къ губернскому акцизному управленію дѣло-

производитель 1-го округа кол. сек. Николай Николаевичъ **Ждановъ**, сверхштатный чиновникъ кол. ас. Александръ Петровичъ **Папладинъ.**

Акцизный надзоръ. Старшіе участковые надзиратели: надв. сов. Николай Ефимовичъ **Скоробогатовъ**, кол. рег. Августъ Эдуардовичъ **Кладни**, кол. ас. Николай Николаевичъ **Соколовскій**, старшіе штатные контролеры: кол. рег. Михаилъ Елеазаровичъ **Варгасинъ**, губ. сек. Іосифъ Митрофановичъ **Годзевичъ**, кол. сек. Бернардъ Яковлевичъ **Новосадко**, кол. сек. Александръ Александровичъ **фонъ-Нотбекъ**, кол. рег. Алексѣй Николаевичъ **Назаровъ**, кол. сек. Михаилъ Петровичъ **Сенчукъ**, губ. сек. Иванъ Адріановичъ **Ставцевъ**, младшій штатный контролеръ кол. сек. Александръ Александровичъ **Баскаковъ.**

Ставропольскій губернскій Комитетъ попечительства о народной трезвости.

Предсѣдатель—Губернаторъ.

Члены: вице-губернаторъ, губернскій предводитель дворянства, предсѣдатель окружнаго суда, прокуроръ окружнаго суда, управляющій казенной палатой, управляющій акцизными сборами, управляющій контрольной палатой, директоръ народныхъ училищъ, епархіальный наблюдатель церковно-приходскихъ школъ, губернскій врачъ, городской голова, отставной генералъ-маіоръ Павелъ Александровичъ **Мачканинъ.**

Ставропольское Отдѣленіе Государственнаго Банка.

Управляющій ст. сов. Николай Тимофеевичъ **Никитинъ**, контролеръ кол. сов. Іосифъ Викторовичъ **Квѣцинскій**, кассиръ кол. сов. Гавріилъ Филадельфовичъ **Подьяконовъ**, бухгалтеръ тит. сов. Вячеславъ Юльевичъ **Выридарскій**, секретарь кол. сек. Георгій Фемистокловичъ **Попандопуло**, помощникъ контролера губ. сек. Александръ Константиновичъ **Зеленскій**, инспектора мелкаго кредита: кол. рег.: Александръ Алексѣевичъ **Вадковскій**, Григорій Александровичъ **Зайцевъ**, подъесаулъ запаса Василій Алексѣевичъ **Зубовъ**, помощники кассира 1-го разряда: губ. сек.: Николай Яковлевичъ **Сапенко**, Иванъ Васильевичъ **Яковлевъ**, помощникъ кассира 2-го разряда н. ч. Анатолій Леонтьевичъ **Кукушъ**, счетные чиновники 1-го разряда: кол. асес. Дмитрій Михайловичъ **Кривскій**, кол. сек. Сергѣй Гавриловичъ **Собопевъ**, губ. сек.: Андрей Андреевичъ **Балышевъ**, Сергѣй Михайловичъ **Масловъ**,

Михаилъ Ивановичъ **Медвѣдевъ**, Михаилъ Александровичъ **Васильевъ**, счетные чиновники 2-го разряда: кол. рег. Николай Германовичъ **Менкесъ**, н. ч. Алексѣй Алексѣевичъ **Долгошеевъ**, кол. рег. Николай Николаевичъ **Третьяковъ**, канцелярскіе чиновники: кол. рег.: Семенъ Назаровичъ **Карпенко**, Григорій Ивановичъ **Маковскій**, н. ч. Николай Михайловичъ **Ковальковъ**, кол. рег.: Николай Арсеньевичъ **Бѣлковъ**, Михаилъ Федоровичъ **Мануйловъ**, н. ч. Николай Валентиновичъ **Чистяковъ**, кол. рег. Алексѣй Ивановичъ **Черковъ**.

Ставропольское отдѣленіе крестьянскаго поземельнаго банка.

Управляющій кол. асес. Петръ Герасимовичъ **Пашковъ**, непремѣнные члены: кол. ас. Михаилъ Мироновичъ **Тимонинъ**, кол. сек. Борисъ Андреевичъ **Баженовъ**, бухгалтеръ кол. рег. Василій Ивановичъ **Лушниковъ**, помощники бухгалтера: кол. рег. Петръ Михайловичъ **Куйбида**, н. ч. Александръ Николаевичъ **Дубовъ**, дѣлопроизводители: кол. рег. Веніаминъ Львовичъ **Котковскій**, н. ч. Дмитрій Павловичъ **Степаненко**, помощники дѣлопроизводителей: н. ч.: Макаръ Макаровичъ **Андрейченко**, Иванъ Дмитріевичъ **Шафоростъ**, завѣдывающіе имѣніями банка: стат. сов. въ отставкѣ Василій Степановичъ **Тринитатовъ**, кол. сов. въ отставкѣ Брониславъ Антоновичъ **Куницкій**.

Ставропольско-Терское Управленіе Земледѣлія и Государственныхъ Имуществъ.

Начальникъ Ставропольско-Терскаго Управленія Земледѣлія и Государственныхъ Имуществъ дѣйст. ст. сов. Иванъ Осиповичъ **Давидовъ** (имѣетъ мѣстопребываніе въ г. Владикавказѣ).

Лѣсной ревизоръ-инструкторъ стат. сов. Ибрагимъ Боевичъ **Шанаевъ**, завѣдывающій Ставропольскимъ лѣсничествомъ старшій запасный лѣсничій кол. сов. Василій Владиміровичъ **Гоцъ**, и. д. помощника лѣсничаго Ставропольскаго лѣсничества н. ч. Семенъ Владиміровичъ **Желяевъ**, лѣсной кондукторъ Ставропольскаго лѣсничества н. ч. Николай Константиновичъ **Ивановъ**, надзиратель за казенными землями и оброчными статьями 1-го района Ставропольской губерніи кол. сов. Захарій Іоильевичъ **Самадовъ**.

Окружный Судъ.

Предсѣдатель дѣйствит. стат. сов. Владиміръ Яковлевичъ **Ганнотъ**, товарищъ предсѣдателя дѣйст. стат. сов. Седракъ Аб-

гаровичъ **Дадьянцъ**, члены: стат. совѣт. Николай Семеновичъ **Петровъ**, кол. сов. Станиславъ Константиновичъ **Тарашкевичъ**, кол. сов. Иванъ Ивановичъ **Макаровъ**, стат. сов. Антонъ Адамовичъ **Гораецкій**, стат. сов. Гавріилъ Ильичъ **Чулановскій**, кол. сов. Константинъ Петровичъ **Орелъ**, стат. сов. Константинъ Петровичъ **Свѣтловъ**, кол. сов. Михаилъ Егоровичъ **Семеновъ**, секретари: над. сов. Василій Алексѣевичъ **Яичниковъ**, губ. сек. Арсеній Павловичъ **Соколовъ**, помощники секретарей: губ. сек. Михаилъ Ивановичъ **Вѣдищевъ**, кол. рег. Павелъ Павловичъ **Лукиновъ**, губ. сек. Дмитрій Никифоровичъ **Холодный**, губ. сек. Сергѣй Яковлевичъ **Скляровъ**, кол. рег. Александръ Марковичъ **Лугинъ**, н. ч. Николай Владиміровичъ **Яновичъ**, кол. сек. Борисъ Александровичъ **Забѣлло**, архиваріусъ над. сов. Александръ Захаровичъ **Анзоровъ**, штатный переводчикъ губ. сек. Василій Семеновичъ **Сокаевъ**, старшій нотаріусъ стат. сов. Дмитрій Прокофьевичъ **Сосновскій**, помощникъ его н. ч. Александръ Семеновичъ **Ивановъ**.

Почетные мировые судьи: дѣйств. стат. сов. Брониславъ Мечиславовичъ **Янушевичъ**, отставной ген.-майоръ Павелъ Александровичъ **Мачканинъ**, дѣйст. стат. сов. Михаилъ Александровичъ **Пономаревъ**, дѣйст. стат. сов. Михаилъ Васильевичъ **Красновъ**, дѣйст. стат. сов. Иванъ Александровичъ **Виноградовъ**, кол. сов. Михаилъ Николаевичъ **Ежовскій**, отст. стат. сов. Василій Степановичъ **Тринитатовъ**, отст. стат. сов. Александръ Ивановичъ **Васильевъ**, кол. ас. Михаилъ Петровичъ **Поярковъ**, губ. сек. Викторъ Алексѣевичъ **Богословскій**, губ. сек. Николай Тимофеевичъ **Ивановъ**, Ставропольскій 1-й гильдіи купецъ Иванъ Прокофьевичъ **Меснянкинъ**, Ейскій потомственный почет. гражд. Николай Михайловичъ **Зозулевскій**, купеческій сынъ Степанъ Алексѣевичъ **Никитинъ**, Ростовскій на Дону мѣщанинъ Александръ Ивановичъ **Дегтяревскій**.

Городскіе судьи: 1-го участка кол. ас. Иванъ Георгіевичъ **Бенедиктовъ**, 2-го участка губ. секр. Александръ Ивановичъ **Горошко**.

Судебные слѣдователи: по важнѣйшимъ дѣламъ тит. сов. Михаилъ Ивановичъ **Новомарьевскій**, 1-го уч. кол. ас. Петръ Карповичъ **Батуринъ**, 2-го уч. стат. сов. Михаилъ Владиміровичъ **Неклюдовъ**.

Судебные пристава: надв. совѣтн. Алексѣй Павловичъ **Васильевъ**, кол. ас. Дмитрій Константиновичъ **Петинъ**, н. ч. Василій Федоровичъ **Мануйловъ**.

Присяжные повѣренные: Павелъ Петровичъ **Булыгинъ**, Рудольфъ Рудольфовичъ **Глиндзичъ**, Иванъ Карповичъ **Дульветовъ**, Михаилъ Семеновичъ **Весельчаковъ**, Дмитрій Ивановичъ **Евсѣевъ**, Василій Михайловичъ **Красновъ**, Василій Ивановичъ **Кувшинскій**, Николай Георгіевичъ **Левицкій**, Николай Яковлевичъ **Ляхницкій**, Евгеній Григорьевичъ **Масловъ**, Захаръ Сергѣевичъ **Нечай**, Самуилъ Даніиловичъ **Островскій**, Николай Яковлевичъ **Павловскій**, Иванъ Николаевичъ **Пановъ**, Флоріанъ Антоновичъ **Пеньковскій**, Григорій Николаевичъ **Прозрителевъ**, Василій Семеновичъ **Сократовъ**, Вячеславъ Александровичъ **Старжевскій**, Александръ Михайловичъ **Шульгинъ**, помощники ихъ: Семенъ Ивановичъ **Манжосъ-Бѣлый**, Владиміръ Андреевичъ **Монинъ**, Рубенъ Багдасаровичъ **Саркисовъ**, Владиміръ Александровичъ **Швембергеръ.**

Младшіе нотаріусы: кол. секр. Георгій Константиновичъ **Праве**, Владиміръ Ивановичъ **Манжосъ-Бѣлый.**

Прокурорскій надзоръ.

Прокуроръ над. сов. Юрій Генриховичъ **Зиссерманъ**, камерный товарищъ прокурора кол. сов. Константинъ Николаевичъ **Кокаевъ**, секретарь при прокурорѣ н. ч. Николай Лонгиновичъ **Любибоговъ.**

83-й пѣхотный Самурскій полкъ.

Командиръ полка полковникъ Илья Фомичъ **Джаіани**, помощникъ его полк. Николай Дмитріевичъ **Собецкій**, подполков.: начальникъ хозяйственной части Иванъ Григорьевичъ **Бражниковъ**, команд. 4 батал. Василій Фавстовичъ **Вышинскій**, команд. 3 батал. Ахмедъ **Сулеймановъ**, Николай Дмитріевичъ **Ельчуковъ**, капитаны: команд. 16 роты Александръ Алексѣевичъ **Васильевъ**, команд. 13 роты Федоръ Федоровичъ **Васьховъ**, начальникъ учебной команды Эдикъ-Бекъ-Аресланъ **Суншевъ**, команд. 11 роты Георгій Александровичъ **Новицкій**, команд. 14 роты Владиміръ Викторовичъ **Преображенскій**, команд. 15 роты Станиславъ Яковлевичъ **Андржеевскій**, команд. 9 роты Станиславъ Христофоровичъ **Абгарянцъ**, штабсъ-капит.: команд. 10 роты Иванъ Ивановичъ **Рѣкаловъ**, команд. нестроевой роты Сергѣй Ивановичъ **Рудневъ**, команд. 12 роты Федоръ Александровичъ **Лебедевъ**, полковой казначей Сергѣй Михаиловичъ **Рублинскій**, помощникъ

начальника хозяйств. части Прохоръ Яковлевичъ **Шипаревъ**, Александръ Лукичъ **Михаилик**, полковой адъютантъ Петръ Ивановичъ **Марцвеладзе**, помощникъ его Василій Ефимовичъ **Сипаевъ**, Павелъ Іосифовичъ **Гапоновъ**, Борзыкъ **Энгиноевъ**, Иванъ Ивановичъ **Сипягинъ**, поручики: Владиміръ Николаевичъ **Турнэ**, начальникъ пулеметной команды Владиміръ Васильевичъ **Маншилинъ**, Викторъ Доримедонтовичъ **Межинскій**, Михаилъ Петровичъ **Урбанъ**, Виталій Васильевичъ **Корженевскій**, Магометъ **Таимазъ-Оглы**, Глѣбъ Николаевичъ **Волковъ**, Алексѣй Михайловичъ **Крашенинниковъ**, Василій Леонтьевичъ **Юрьевъ-Пековецъ**, Анатолій Аркадьевичъ **Медвѣдевъ**, Александръ Георгіевичъ **Андреевъ**, Владиміръ Александровичъ **Росляковъ**, подпоручики: Александръ Александровичъ **Голицынъ**, дѣлопроизводитель полкового суда Николай Владиміровичъ **Купріяновскій**, Іуліанъ Яновичъ **Вилько 2-й**, Константинъ Григорьевичъ **Лавровъ**, Петръ Ивановичъ **Смирновъ**, Алексѣй Петровичъ **Капининъ**, прапорщ.: Абдулъ-Надыръ-Султанъ **Гереевичъ-Ахматовъ**, Викентій Антоновичъ **Стахурскій**, дѣлопроизводитель по хозяйственной части кол. ас. Федоръ Алексѣевичъ **Миллеръ**, старшій врачъ кол. сов. Сергѣй Ефимовичъ **Ермолаевъ**, младшій врачъ лекарь Николай Никитичъ **Горшковъ**, священникъ Василій Ивановичъ **Сѣриковъ**.

Осетинскій конный дивизіонъ.

Командиръ дивизіона подполковникъ Ростиславъ Николаевичъ **Яхонтовъ**, завѣдывающій хозяйствомъ ротмистръ Василій Ильичъ **Панфиловъ**, командиръ 1-й сотни ротмистръ Владиміръ Владиміровичъ **Крыловъ**, командиръ 2-й сотни ротмистръ Георгій Александровичъ **Кануковъ**, субалтернъ-офицеръ штабсъ-ротмистръ Николай Ивановичъ **Гуржибековъ**, дивизіонный адъютантъ шт.-ротм. Константинъ Бардзимовичъ **Кобіевъ**, начальникъ учебной команды шт.-ротм. Федоръ Игнатьевичъ **Сыцянко**, субалт.-офиц. поруч. Георгій Александровичъ **Махатадзе**, субалт.-офиц. корнетъ Борисъ Гиреевичъ **Нагайбаковъ**, завѣдующій оружіемъ корнетъ принцъ **Нуси-Ага**, субалт.-офиц. корнеты: Юсупъ Камилловичъ **Макуевъ**, Михаилъ Николаевичъ **Абациевъ**, дивизіонный казначей корнетъ Левъ Филипповичъ **Ермидзинъ**, субалт.-офиц.: корнетъ Решидъ Магомадовичъ **Шамилевъ**, прапорщ. Николай Герасимовичъ **Цаллаговъ**, ветеринарный врачъ тит. сов. Николай Стахіевичъ **Куцоконь**, дѣлопроизводитель тит. сов. Леонтій Игнатьевичъ **Галунзовскій**, прикомандированный къ дивизіону врачъ лѣкарь Николай Никитичъ **Горшковъ**.

Кубанская инженерная дистанція.

Начальникъ дистанціи военный инженеръ полковн. Яковъ Дмитріевичъ **Сазоновъ**, помощникъ начальника воен. инженеръ подполк. Федоръ Александровичъ **Ковалевскій**, производители работъ военные инженеры капитаны: Святославъ Никаноровичъ **Себряковъ**, Сергѣй Васильевичъ **Поповъ** (находится въ г. Новороссійскѣ), инженерный чиновникъ кол. ас. Маврикій Николаевичъ **Зелинскій**.

Жандармское Управленіе.

Помощникъ начальника Терскаго областного жандармскаго управленія ротмистръ Владиміръ Карловичъ **Фридриховъ**.

Ставропольскій вещевой интендантскій складъ и продовольственный магазинъ.

Вр. и. д. главнаго смотрителя полковникъ Константинъ Яковлевичъ **Езиковъ**, смотритель магазина кол. сов. Александръ Александровичъ **Кржижановскій**, письмоводитель кол. сов. Владиміръ Георгіевичъ **Ермаковъ**, помощникъ его губ. сек. Петръ Николаевичъ **Лосовскій**, бухгалтеръ над. сов. Петръ Николаевичъ **Черноярскій**, смотрители магазин.: над. сов. Дмитрій Моисеевичъ **Кунтикъ**, тит. совѣт. Акимъ Даниловичъ **Дядченко**, шт.-капит. Николай Саркисовичъ **Саркисовъ**, начальникъ команды подполк. Петръ Алексѣевичъ **Красноцвѣтовъ**, чиновникъ для порученій кол. рег. Владиміръ Антоновичъ **Нижницкій**.

Смотритель продовольственнаго магазина подполк. Владиміръ Александровичъ **Кованько**.

Ставропольскій мѣстный лазаретъ.

Начальникъ лазарета полковникъ Иванъ Васильевичъ **Золотаревъ**, старшій врачъ кол. сов. Иванъ Дмитріевичъ **Успенскій**, младшій ординаторъ стат. сов. Сергѣй Андреевичъ **Лагашкинъ**, завѣдывающій хозяйствомъ тит. сов. Филиппъ Яковлевичъ **Віевскій**.

Ставропольская почтово-телеграфная контора.

Начальникъ конторы кол. сов. Александръ Дмитріевичъ **Маньковскій**, помощникъ его кол. сов. Робертъ Леопольдовичъ

Маренгольцъ, почтово-телеграфные чиновники: II-го разряда кол. асес. Михаилъ Ивановичъ **Борейша**, III разряда: кол. ас. Сергѣй Потаповичъ **Поповъ**, кол. ас. Михаилъ Казиміровичъ **Циммермановичъ**, губ. сек. Евтропій Шамовичъ **Цкитишвили**, Марія Николаевна **Предель**. IV разряда: кол. ас. Мина Акимовичъ **Скорикъ**, тит. сов. Николай Александровичъ **Колосовскій**, губ. сек.: Александръ Александровичъ **Заводный**, Андрей Мартыновичъ **Ледовичъ**, Павелъ Степановичъ **Лпаевъ**, Стефанъ Митрофановичъ **Тилюпо**. V разряда: тит. сов. Александръ Павловичъ **Тарасовъ**, кол. сек. Николай Егоровичъ **Колесниковъ**, н. ч. Николай Дмитріевичъ **Фиговъ**, кол. сек. Филетеръ Яковлевичъ **Мауринъ**, губ. сек. Николай Петровичъ **Кузнецовъ**, кол. рег. Каллиникъ Макаровичъ **Соколянскій**, н. ч.: Іоакимъ Евстафьевичъ **Васько**, Иванъ Николаевичъ **Зеленецкій**, кол. сек. Михаилъ Михайловичъ **Ланинъ**, н. ч.: Дмитрій **Поповъ**, Иванъ Федоровичъ **Олейниковъ**, VI разряда: н. ч.: Владиміръ Алексѣевичъ **Сычапинъ**. Александръ Николаевичъ **Зинѣевъ**. Федоръ Николаевичъ **Сушилинъ**, Антонъ Ивановичъ **Конончикъ**. кол. рег.: Василій Васильевичъ **Шалухинъ**, Василій Андреевичъ **Чудновъ**, н. ч.: Стефанъ-Факундъ-Августинъ Станиславовичъ **Месоѣдъ**. Веніаминъ Захаровичъ **Бурыкинъ**, Александръ Ивановичъ **Скворцовъ**, Алексѣй Дмитріевичъ **Разинкинъ**. Василій Валеріановичъ **Шапобаевъ**, Гавріилъ Альфонсовичъ **Ясиновичъ**, Марія Николаевна **Яковлева**, Вѣра Михайловна **Купрюхина**, Марія Никодимовна **Колосовская**, Марія Николаевна **Самборская**, Елизавета Александровна **Цареградская**, Марія Ивановна **Дегтярева**. станціонный механикъ кол. сек. Яковъ Андреевичъ **Афанасьевъ**. участковый механикъ кол. рег. Анемподистъ Афрасіоновичъ **Абрамишвили**. надсмотрщики: н. ч. Антонъ Петровичъ **Солошенко**, губ. сек. Афанасій Захаровичъ **Воронченко**.

Ставропольская губернская землеустроительная комиссія.

Предсѣдатель—Губернаторъ.

Члены: вице-губернаторъ, губернскій предводитель дворянства, начальникъ Ставропольско-Терскаго управленія землед. и госуд. имущ., управляющій казенной палатой, управляющій Ставропольскимъ отдѣленіемъ крест. позем. банка, членъ Ставропольскаго окружнаго суда, губернскій землемѣръ, непремѣнный членъ губернскаго присутствія, главный приставъ кочующихъ народовъ.

Выборные члены отъ крестьянъ: Павлинъ Григорьевичъ **Цыцоринъ**, Янъ Гансовичъ **Педеръ**, Терентій Исидоровичъ **Рѣпка**.

Отъ инородцевъ: отъ осѣдлыхъ туркменцевъ Хаджимухомедъ **Байгельдыевъ**, отъ кочевыхъ туркменцевъ Динмухомедъ **Джуманіязовъ**, отъ кочевыхъ ногайцевъ Бекиша **Шатемировъ**, отъ осѣдлыхъ ногайцевъ Эльгайтаръ **Энгельдыевъ**, отъ калмыковъ Нюде **Харамандживъ**.

Представители отъ землевладѣльцевъ: Архипъ Ивановичъ **Курдубанъ**, Сергѣй Артемьевичъ **Бабкинъ**, Иванъ Петровичъ **Курьяновъ**, Михаилъ Николаевичъ **Ежовскій**, Федоръ Антоновичъ **Деминъ**.

И. об. непремѣннаго члена земл. комис. чиновникъ особыхъ порученій V класса главнаго управленія землеуст. и землед. кол. ас. Семенъ Юрьевичъ **Соттири**, командированный въ помощь ему чиновникъ главнаго управленія землеустр. и землед. над. сов. Иванъ Ивановичъ **Лось**, и. д. секретаря кол. ас. Николай Александровичъ **Мондржицкій**.

Ставропольское городское полицейское управленіе.

Полицеймейстеръ подполк. Михаилъ Макаровичъ **Старосельскій**, помощникъ его губ. сек. Василій Кипріановичъ **Масловичъ**, и. д. секретаря кол. рег. Иванъ Ерофеевичъ **Орловъ**.

Пристава: 1-й части кол. рег. Николай Алексѣевичъ **Залѣвскій**, 2-й—кол. рег. Дмитрій Люціановичъ **Бургардтъ**, 3-й—губ. сек. Сергѣй Федоровичъ **Костанда**, 4-й—тит. сов. Александръ Васильевичъ **Суравецкій**.

Помощники приставовъ: 1-й части н. ч. Михаилъ Карповичъ **Мерзликинъ**, 2-й—кол. сек. Николай Константиновичъ **Веневровскій**, 3-й—н. ч. Николай Николаевичъ **Латіевъ**, 4-й—губ. сек. Степанъ Михайловичъ **Якинъ**.

Околоточные надзиратели: губ. сек. Артемій Васильевичъ **Бѣлоусовъ**, н ч.: Константинъ Ивановичъ **Гацкій**, Михаилъ Георгіевичъ **Бугровскій**, Антонъ Яковлевичъ **Востриковъ**, Григорій Павловичъ **Попянскій**, Викторъ Александровичъ **Списовскій**, Иванъ Ивановичъ **Бѣльскій**, (одна вакансія).

Ставропольское сыскное отдѣленіе.

Начальникъ отдѣленія (и. д.) н. ч. Вячеславъ Николаевичъ **Просняковъ**, полицейскіе надзиратели: н. ч.: Василій Кузьмичъ **Горбатко**, Павелъ Семеновичъ **Донцовъ**, Яковъ Спиридоновичъ **Прошкинъ**.

Полицейская стража.

Исп. об. губернскаго инспектора полицейской стражи Ставропольской губ., помощ. начальн. Терск. обл. жандарм. управ. ротм. Владиміръ Карловичъ **Фридриховъ**, исп. об. офицера полиц. стражи 2-го района Ставропольской губ. и. д. младшаго сверхштатнаго чиновника особыхъ порученій при Ставропольскомъ губернаторѣ, прапорщикъ запаса Николай Николаевичъ **Проняковъ**, исп. об. офицера полиц. стражи 1-го района Ставропольской губ. Василій Максимовичъ **Кравцовъ**, зав. губерн. резерв. и отряд. подъ №№ 4, 5, 6, 7 и 10.

Ставропольскій губернскій резервъ конно-полицейской стражи, въ губ. гор. Ставрополѣ, 100 чел.

Ставропольская Контрольная Палата.

Управляющій палатою дѣйст. стат. сов. Николай Германовичъ **Дидриксонъ**, старшіе ревизоры: стат. сов.: Михаилъ Андреевичъ **Арданскій**, Сергѣй Ивановичъ **Свиринъ**, кол. ас. Михаилъ Алексѣевичъ **Брызгаловъ**, кол. сов. Левъ Альфонсовичъ **Брюнелли**, кол. сек. Адріанъ Петровичъ **Булыгинъ**, младшіе ревизоры: кол. сов. Иванъ Осиповичъ **Лескиновичъ**, над. сов. Тимофей Демьяновичъ **Проненко**, кол. сек.: Мстиславъ Львовичъ **Лопатинскій**, Павелъ Ивановичъ **Алешинъ**, секретарь над. сов. Иванъ Ивановичъ **Нагорный**, помощники ревизора: над. сов. Георгій Марковичъ **Сотниковъ**, тит. сов. Дмитрій Львовичъ **Симоновъ**, губ. сек. Сергѣй Федоровичъ **Пономаревъ**, н. ч. Людвигъ Михайловичъ **Ненартовичъ**, над. сов. Даніилъ Аполлоновичъ **Пафомовъ**, кол. ас.: Степанъ Ильичъ **Грабенко**, Александръ Николаевичъ **Мальцевскій**, кол. сек. Александръ Григорьевичъ **Федоровскій**, губ. сек.: Николай Федоровичъ **Велтистовъ**, Иванъ Ивановичъ **Соборницкій**, Степанъ Ивановичъ **Лавитскій**, кол. рег. Иванъ Александровичъ **Юхоцкій**, губ. сек. Петръ Михайловичъ **Бенковичъ**, н. ч. Андрей Георгіевичъ **Левицкій**, губ. сек. Левъ Ефремовичъ **Васильженко**, над. сов. Федоръ Алексѣевичъ **Влесковъ**, кол. сек.: Дмитрій Прохоровичъ **Ященко**, Станиславъ Петровичъ **Соколовскій**, тит. сов. Георгій Васильевичъ **Сѣкиринъ**, журналистъ и архиваріусъ кол. ас. Николай Георгіевичъ **Путилинъ**, счетные чиновники: губ. сек.: Андрей Ивановичъ **Лукьяновъ**, Василій Семеновичъ **Ждапаридзе**, тит. сов. Дмитрій Никифоровичъ **Осиповскій**, кол. сек. Казиміръ Яковлевичъ **Вондоловскій**, губ. сек. Александръ Ивановичъ **Богаевскій**, кол. рег. Венедиктъ Даніиловичъ **Лобикъ**, губ. сек.: Иванъ Прохоровичъ

Ященко, Матвѣй Игнатьевичъ **Салей**, кол. рег. Георгій Васильевичъ **Головинъ**, н. ч. Константинъ Тимофеевичъ **Маштаперъ**, кол. рег. Николай Ростиславовичъ **Майвалдовъ**, губ. сек.: Василій Демьяновичъ **Федосовъ**, Александръ Алексѣевичъ **Бѣловъ**, кол. рег. Петръ Степановичъ **Каратѣевъ**, губ. сек. Вольдемаръ Робертовичъ **Грегеръ**, кол. рег. Дмитрій Яковлевичъ **Локтіоновъ**, кол. рег.: Михаилъ Андреевичъ **Николовъ**, Александръ Тимофеевичъ **Самоваровъ**, н. ч. (исп. об.) Владиміръ Федоровичъ **Ткаченко**, Петръ Андреевичъ **Плехановъ**.

Ставропольское дворянское депутатское собраніе.

И. д. губернскаго предводителя дворянства дѣйст. стат. сов. Михаилъ Васильевичъ **Красновъ**, депутатъ дворянства стат. сов. Николай Степановичъ **Мальцевскій**, и. д. депутата врачъ Федоръ Юльевичъ **Шульцъ**, и. д. секретаря над. сов. Василій Васильевичъ **Сорокинъ**.

Окружная дворянская опека.

И. д. Ставропольскаго уѣзднаго предводителя дворянства губ. сек. Вячеславъ Карловичъ **Богдановичъ**, помощникъ его (вакансія), засѣдатели опеки: кол. сов. Петръ Васильевичъ **Золотницкій**, стат. сов. Александръ Ивановичъ **Васильевъ**, письмоводитель тит. сов. Николай Владиміровичъ **Корыбутъ-Дашкевичъ**.

Ставропольская Городская Управа.

Городской голова кол. асес. Михаилъ Петровичъ **Поярковъ**, члены: Николай Михайловичъ **Зозулевскій** (онъ же заступающій мѣсто городского головы), Александръ Ивановичъ **Дегтяревскій**, Степанъ Алексѣевичъ **Никитинъ**, секретарь Илья Ивановичъ **Борисовъ**.

Городская Дума.

Предсѣдатель—городской голова.

Гласные 1-й части гор. Ставрополя: Илья Дмитріевичъ **Сургучевъ**, Николай Андреевичъ **Косенковъ**, Игнатъ Васильевичъ **Пастуховъ**, Иванъ 2-й Тимофеевичъ **Рудневъ**, Николай Тимофеевичъ **Ивановъ**, о. Константинъ **Надежинъ** (священникъ депутатъ отъ духов. вѣдом.).

2-й части: Василій Марковичъ **Алафузовъ**, Акри Каспаровичъ **Анпетковъ**, Иванъ Егоровичъ **Бенедиктовъ**, Николай Козь-

мичъ **Глущенко**, Петръ Степановичъ **Ерганжіевъ**, Николай Михайловичъ **Зозулевскій**, Николай Васильевичъ **Конюховъ**, Александръ Матвѣевичъ **Кухтинъ**, Никита Степановичъ **Мокинъ**, Иванъ и Александръ Прокофьевичи **Меснянкины**, Михаилъ Александровичъ **Поваляевъ**, Георгій Константиновичъ **Праве**, Флоріанъ Антоновичъ **Пеньковскій**, Иванъ Михайловичъ **Степинъ**, Людвигъ и Владиміръ Васильевичи **Траубе**, Алексѣй Александровичъ **Филимоновъ**, Николай Кирилловичъ **Челядиновъ**.

3-й части: Николай Дмитріевичъ **Евсѣевъ**, Василій Ивановичъ **Кувшинскій**, Алексѣй Николаевичъ **Козельскій**, Владиславъ Эдуардовичъ **Лобановскій**, Евгеній Григорьевичъ **Масловъ**, Алексѣй Герасимовичъ и Степанъ Алексѣевичъ **Никитины**, Михаилъ Петровичъ **Поярковъ**, Владиміръ Алексѣевичъ **Соколовъ**, Михаилъ Васильевичъ **Шульгинъ**, Антонъ Осиповичъ **Груби**.

4-й части: Илья Ивановичъ **Борисовъ**, Николай Яковлевичъ **Динникъ**, Александръ Ивановичъ **Дегтяревскій**, Павелъ Даниловичъ **Извощиковъ**, Иванъ Поликарповичъ **Кувшинскій**, Владиміръ Ивановичъ **Манжосъ-Бѣлый**, Афанасій Алексѣевичъ **Польскій**, Константинъ Алексѣевичъ **Росляковъ**, Федоръ и Михаилъ Юльевичи **Шульцъ**.

Сиротскій Судъ.

Предсѣдатель—Николай Михайловичъ **Зозулевскій**.

Члены: Дмитрій Петровичъ **Рощинъ**, Митрофанъ Тимофеевичъ **Асѣевъ**, секретарь Илья Ивановичъ **Борисовъ**.

Исполнительная по училищнымъ дѣламъ комиссія.

Предсѣдатель—Николай Михайловичъ **Зозулевскій**.

Члены: Иванъ Поликарповичъ **Кувшинскій**, Михаилъ Юльевичъ **Шульцъ**, Георгій Константиновичъ **Праве**, Константинъ Алексѣевичъ **Росляковъ**, Михаилъ Васильевичъ **Красновъ**, Иванъ Егоровичъ **Бенедиктовъ**, Михаилъ Петровичъ **Поярковъ**.

Ярмарочная исполнительная комиссія.

Члены: Семенъ Феофановичъ **Звѣзденко**, Сергѣй Марковичъ **Любанскій**.

Санитарнымъ надзоромъ завѣдуетъ городской санитарный врачъ Николай Григорьевичъ **Осипянцъ**.

Попечительство Успенскаго кладбища.

Члены: Иванъ Семеновичъ **Кононовъ**, Степанъ Евстафьевичъ **Кириченко**, Михаилъ Осиповичъ **Романовъ**, Яковъ Егоровичъ **Толстовъ**, Поликарпъ Ивановичъ **Широченскій**, Иванъ Семеновичъ **Волковъ**, Сергѣй Ивановичъ **Ртищевъ**, Иванъ Михайловичъ **Степинъ**, Георгій Александровичъ **Рудневъ**, Михаилъ Николаевичъ **Ежовскій**, Александръ Александровичъ **Кржижановскій**, Степанъ Александровичъ **Сапоматинъ**, Петръ Яковлевичъ **Смахтинъ**, Вячеславъ Ивановичъ **Месиневъ**.

Попечительство Даніиловскаго кладбища.

Члены: Іосифъ Степановичъ **Мокинъ**, Павелъ Даніиловичъ **Извощиковъ**, Алексѣй Герасимовичъ **Никитинъ**, Лонгинъ Андреевичъ **Тулуповъ**, Григорій Кирилловичъ **Некрасовъ**, Василій Яковлевичъ **Соколовъ**, Павелъ Осиповичъ **Топышовъ**, Иванъ Федоровичъ **Криволаповъ**, Федоръ Степановичъ **Скомороховъ**.

Свѣдѣнія о должностныхъ лицахъ: Ставропольской духовной Консисторіи, монастырей, соборовъ и церквей

(сообщенныя Ставропольской Духовной Консисторіей).

По Ставропольской Духовной Консисторіи.

Члены: протоіереи: Іоаннъ **Протопоповъ**, Карпъ **Руденко**, Александръ **Кудрявцевъ**, священники: Владиміръ **Альшанскій**, Кириллъ **Окиншевичъ**, секретарь кол. сов. Сергѣй Александровичъ **Малевинскій**, секретарь при архіепископѣ тит. сов. Георгій Владиміровичъ **Гиловской**, столоначальники: кол. ас. Петръ Васильевичъ **Архангельскій**, губ. сек. Николай Федоровичъ **Фелицынъ**, кол. сек. Яковъ Фомичъ **Багріенко**, губ. сек. Алексѣй Ивановичъ **Егоровъ**, н. ч. Максимъ Федоровичъ **Ширай**, казначей кол. ас. Михаилъ Павловичъ **Ивановъ**, регистраторъ кол. рег. Илья Никитичъ **Маликовъ**, и. д. архиваріуса н. ч. Павелъ Ильичъ **Закрестовъ**.

Монастыри: Ставропольскій Іоанно-Маріинскій женскій монастырь—настоят. игуменія **Архелая**, Ставропольскій Воскресенскій Мамай-Маджарскій монастырь—настоятель (вакансія).

Ставропольское архіерейское домоправленіе: экономъ іеромонахъ **Леонидъ**, казначей іеромон. **Діонисій**.

Правленіе Ставропольскаго епархіальнаго свѣчного завода: предсѣдатель свящ. Іоаннъ **Гревцовъ**, казначей свящ. Іоаннъ **Темиревскій**.

Соборы: Каѳедральный—протоіер: настоятель Александръ **Яковенковъ**, Карпъ **Руденко**, свящ.: Матвѣй **Охотинъ**, Александръ

Шатиловъ; Троицкій—настоятель протоіер. Іоаннъ **Протопоповъ**, свящ.: Владиміръ **Альшанскій**, Георгій **Акимовъ.**

Домовыя церкви: при Ставропольской мужской гимназіи— свящ. Никандръ **Покровскій**, при Ставропольской Ольгинской женской гимназіи—свящ. Петръ **Іосифовъ**, при Ставропольской Александровской женской гимназіи—свящ. Константинъ **Надеждинъ**, при Ставропольской духовной семинаріи—свящ. Арсеній **Тугариновъ**, при Ставропольскомъ епархіальномъ женскомъ училищѣ—свящ.: Григорій **Ключаревъ**, Николай **Критскій.**

Благочинные по Ставропольской губерніи:

1-го округа—свящ. Іоаннъ **Архангельскій.**
2-го округа—свящ. Михаилъ **Остроумовъ.**
3-го округа—свящ. Орестъ **Гребинскій.**
4-го округа—свящ. Павелъ **Осѣцкій.**
5-го округа—свящ. Василій **Флегинскій.**
6-го округа—(вакансія).
7-го округа—свящ. Дмитрій **Лавровъ.**
8-го округа—свящ. Василій **Замятинъ.**
9-го округа—свящ. Александръ **Альтовъ.**
10-го округа—свящ. Георгій **Краснопѣвцевъ.**
11-го округа—свящ. Давидъ **Мчедлидзе.**
12-го округа—свящ. Николай **Альшанскій.**
13-го округа—свящ. Харитонъ **Алейниковъ.**
14-го округа—свящ. Александръ **Биткинъ.**

Священники церквей гор. Ставрополя:

Варваринская церковь—Василій **Захаровъ.**
Софіевская церковь—Іоаннъ **Красовскій**, Іоаннъ **Козловъ.**
Даніиловская церковь—протоіер. Александръ **Кудрявцевъ.**
Георгіевская церковь—Владиміръ **Кротковъ.**
Преображенская церковь свѣчного завода—Іоаннъ **Гревцовъ.**
Успенская церковь—Ѳеодоръ **Семипуцкій.**
Евдокіевская церковь—Іоаннъ **Рудаковъ.**
Ставропольскій Іоанно-Маріинскій женскій монастырь—Кириллъ **Окиншевичъ**, Михаилъ **Гороховъ.**
Петропавловская церковь—Іоаннъ **Темиревскій.**

Священники церквей селеній Ставропольской губерніи:

Николаевская церковь сел. Михайловскаго—Константинъ **Рудневъ**, Веніаминъ **Братковъ.**
Николаевская церковь сел. Надежды—Алексѣй **Ливановъ**, Димитрій **Евфимовъ.**

Казанская церковь сел. Татарскаго—Алексѣй **Красовскій.**

Михаило-Архангельская церковь сел. Медвѣжьяго—Александръ **Береза**, Михаилъ **Успенскій.**

Покровская церковь сел. Прегражнаго—Александръ **Синельщиковъ**, Василій **Львовъ.**

Николаевская церковь того же села—Тимофей **Лысенко.**

Рождество-Богородицкая церковь сел. Радыковскаго—Петръ **Пятницкій.**

Троицкая церковь сел. Янушевскаго—Андрей **Старковъ.**

Михаило-Архангельская церковь сел. Тахты—Николай **Лосинскій**, Павелъ **Смирновъ.**

Ѳеодосіевская церковь хут. Магадынъ-Сала—Дмитрій **Извольскій.**

Николаевская церковь сел. Новодмитріевскаго—Іоаннъ **Ивановъ**, Павелъ **Соколовъ.**

Троицкая церковь того же села—Михаилъ **Алексѣевъ.**

Успенская церковь того же села—Іоаннъ **Клушинъ.**

Іоанно-Богословская церковь хут. Воровская-Балка—Симеонъ **Дружининъ.**

Покровская церковь сел. Ладовской-Балки—Михаилъ **Критскій**, Евгеній **Никольскій**, Василій **Ястребцовъ.**

Михаило-Архангельская церковь сел. Ново-Михайловскаго—Іоаннъ **Критскій**, Іоаннъ **Смирновъ.**

Покровская церковь сел. Покровскаго—Александръ **Поповъ.**

Николаевская церковь сел. Бѣлой-Глины—Ефремъ **Устиновскій.**

Ново-Николаевская церковь того же села—Николай **Борисоглѣбскій.**

Троицкая церковь того же села—Прохоръ **Лѣсниченко**, Петръ **Голубинскій.**

Михаило-Архангельская церковь сел. Средняго-Егорлыка—Виталій **Михайловъ.**

Трехсвятительская церковь того же села—Евграфъ **Стефановъ.**

Покровская церковь сел. Песчанокопскаго—Владиміръ **Покровскій**, Алексѣй **Пречистенскій.**

Ильинская церковь того же села—Іоаннъ **Денисовъ**, Ювеналій **Соколовскій.**

Казанская церковь сел. Богородицкаго—Владиміръ **Ольховскій**, Николай **Ѳедоровскій.**

Димитріевская церковь сел. Лѣтника—Вячеславъ **Запорожцевъ**, Георгій **Петровскій.**

Петро-Павловская церковь сел. Ново-Павловскаго—Ѳеодоръ **Меснянкинъ**, Василій **Геккель.**

Казанская церковь сел. Привольнаго—Іоаннъ **Капраповъ**, Викторъ **Никольскій.**

Петро-Павловская церковь сел. Жуковскаго—Василій **Ратьмировъ**, Михаилъ **Собчаковъ.**

Преображенская церковь сел. Лопанскаго—(вакансія).

Николаевская церковь сел. Разсыпнаго—Петръ **Терешкевичъ.**

Казанская церковь сел. Кулешовскаго—Евгеній **Оранскій.**

Вознесенская церковь сел. Горькобалковскаго—Стефанъ **Парамоновъ.**

Николаевская церковь сел. Новоегорлыкскаго—Іаковъ **Конокотинъ**, Георгій **Скляровъ.**

Ирининская церковь хут. Джувэ—Іоаннъ **Кійпле.**

Рождество-Богородицкая церковь сел. Березовскаго—Тихонъ **Ключаревъ.**

Покровская церковь сел. Сандаты—Викторинъ **Альшанскій**, Андрей **Острецовъ.**

Іоанно-Богословская церковь сел. Ивановскаго—Александръ **Смирновъ**, Николай **Родіоновъ.**

Казанская церковь сел. Красной-Поляны—Владиміръ **Сперанскій**, Афанасій **Дмитріевъ.**

Свято-Духовская церковь того же села—Дмитрій **Ѳедоровъ.**

Свято-Троицкая церковь сел. Николаевскаго—Николай **Тиховъ.**

Михаило-Архангельская церковь сел. Поливяннаго—Іоаннъ **Хомяковъ.**

Георгіевская церковь сел. Развильнаго—Михаилъ **Костко.**

Николаевская церковь сел. Сысоево-Александровскаго—Александръ **Полянскій.**

Михаило-Архангельская церковь сел. Крученобалковскаго—Георгій **Альтовъ.**

Вознесенская церковь сел. Воронцово-Николаевскаго—Петръ **Глѣбовъ**, Петръ **Агаповъ.**

Спасо-Преображенская церковь сел. Медынцево—Николай **Моисеевъ.**

Георгіевская церковь сел. Кривого—Георгій **Лысенко.**

Успенская церковь сел. Бараниковскаго—Анатолій **Польскій.**

Казанская церковь сел. Кугульты—Павелъ **Бѣловидовъ**, Іоаннъ **Любимовъ.**

Покровская церковь сел. Дубово-Казинскаго—Іоаннъ **Рудневъ.**

Димитріевская церковь сел. Дубовскаго—Ѳеофилъ **Польскій.**

Покровская церковь сел. Старомарьевскаго—Ѳеодоръ **Хованскій**, Владиміръ **Свѣтловъ.**

Крестовоздвиженская церковь сел. Бешпагирскаго—Евтихій **Семеновъ**, Яковъ **Терновскій.**

Покровская церковь сел. Спицевскаго—Алексѣй **Богдановъ.**

Іоанно-Богословская церковь сел. Константиновскаго—Іоаннъ **Корниловичъ**, Александръ **Промовендовъ.**

Покровская церковь сел. Благодатнаго—Алексѣй **Кедровъ**, Владиміръ **Денисовъ.**

Покровская церковь сел. Добровольнаго—Алексѣй **Виноградовъ.**

Казанская церковь сел. Большой-Джалги—Илья **Свѣтловъ**, Іоаннъ **Кононовъ.**

Николаевская церковь сел. Малой-Джалги—Константинъ **Иванникъ**, Алексѣй **Вепгистовъ.**

Димитріевская церковь сел. Кіевскаго—Сергій **Губаревскій.**

Рождество-Богородицкая церковь сел. Кисты—Василій **Крутченскій**, Іоаннъ **Назаренко.**

Троицкая церковь сел. Дивнаго—Ипатій **Макаровъ.**

Михаило-Архангельская церковь того же села—Іоаннъ **Захаровъ.**

Кресто-Воздвиженская церковь сел. Воздвиженскаго—Іоаннъ **Акимовъ.**

Николаевская церковь с. Вознесенскаго—Сергѣй **Пособило.**

Покровская церковь сел. Дербетовскаго—Василій **Никифоровъ**, Тихонъ **Чубовъ.**

Казанская церковь сел. Лиманскаго—Александръ **Сокольскій.**

Рождество-Богородицкая церковь сел. Винодѣльнаго—Николай **Хитровъ.**

Вознесенская церковь сел. Винодѣльнаго—Александръ **Ледомскій.**

Іоанно-Богословская церковь сел. Кевсалы—Николай **Богдановъ.**

Іоанно-Предтеченская церковь сел. Предтеченскаго—Димитрій **Іосифовъ**, Александръ **Прага.**

Николаевская церковь сел. Бурукшунскаго—Александръ **Извольскій.**

Іоанно-Предтеченская церковь сел. Яшалты Іосифъ **Гайворонскій.**

Князе-Михайловскій станъ—іеромонахъ **Иннокентій.**

Рождество-Богородицкая церковь сел. Воронцово-Александровскаго—Алексѣй **Ястребовъ.**

Спасо-Преображенская церковь того же села—Илья **Бутовичъ**, Виталій **Вапяевъ.**

Казанская церковь сел. Новогригорьевскаго—Алексѣй **Ржаксинскій**, Викторъ **Дьяковскій.**

Трехсвятительская церковь того же села—Александръ **Береза.**

Николаевская церковь сел. Отказнаго—Сергій **Скворцовъ.**

Александро-Невская церковь сел. Солдатско-Александровскаго—Василій **Кондратовъ**, Григорій **Флегинскій.**

Михаило-Архангельская церковь сел. Новозаведеннаго—Павелъ **Бабешковъ**, Евгеній **Польскій.**

Христо-Рождественская церковь сел. Обильнаго—Евгеній **Грищенко.**

Николаевская церковь того же села—Василій **Рюминъ.**

Рождество-Богородицкая церковь сел. Степного—Николай **Космодемьянскій.**

Покровская церковь сел. Соломенскаго—Николай **Парадіевъ.**

Николаевская церковь сел. Никольскаго—(вакансія).

Вознесенская церковь сел. Прасковеи—Василій **Замятинъ**, Александръ **Верижскій.**

Покровская церковь того же села Ѳеодоръ **Фелицынъ.**

Николаевская церковь отселка Орловскаго—Алексѣй **Хитровъ.**

Михаило-Архангельская церковь сел. Покойнаго—Андрей **Коноплевъ**, Василій **Крастилевскій.**

Димитріевская церковь сел. Петропавловскаго—Владиміръ **Орловъ.**

Казанская церковь сел. Лѣвокумскаго—Петръ **Польскій**, Михаилъ **Евстратовъ.**

Михаило-Архангельская церковь сел. Правокумскаго—Николай **Копачевскій**, Владиміръ **Богородицкій.**

Духосошественская церковь сел. Владиміровскаго—Іоаннъ **Карагачевъ.**

Покровская церковь сел. Урожайнаго—Іоаннъ **Невскій**, Капитонъ **Граниковъ.**

Космо-Даміановская церковь сел. Величаевскаго— Владиміръ **Лебедевъ.**

Николаевская церковь сел. Николаево-Александровскаго—Леонтій **Крыжановскій.**

Покровская церковь сел. Новороmановскаго—Василій **Ключанскій.**

Казанская церковь гор. Св. Креста—Сергій **Потаповъ.**

Алексѣевская церковь сел. Алексѣевскаго—Ѳеодоръ **Казановъ.**

Вознесенская церковь сел. Александріи—Іосифъ **Копачевскій.**

Димитріевская церковь сел. Александріи—Алексѣй **Байздренко.**

Срѣтенская церковь сел. Благодарнаго—Александръ **Ивановъ.**

Митрофановская церковь сел. Бурлацкаго—Алексѣй **Дудкинъ.**

Александро-Невская церковь сел. Благодарнаго—Владиміръ **Поповъ.**

Космо-Даміановская церковь сел. Благодарнаго—Іоаннъ **Куликовъ.**

Михаило-Архангельская церковь сел. Высоцкаго—Владиміръ **Яблонскій**, Терентій **Чмутовъ.**

Покровская церковь сел. Елисаветинскаго—Петръ **Безсоновъ.**

Рождество-Богородицкая церковь сел. Мирнаго—Георгій **Забуруновъ.**

Успенская церковь сел. Медвѣдскаго—Георгій **Агладзе**, Леонидъ **Акинфіевъ.**

Воздвиженская церковь сел. Орѣховскаго—Георгій **Яковлевъ.**

Космо-Даміановская церковь отселка Просянскаго—Петръ **Глаголевъ.**

Казанская церковь с. Спасскаго—Валеріанъ **Рождественскій.**

Серафимовская церковь сел. Серафимовскаго—Поликарпъ **Шамрай.**

Михаило-Архангельская церковь сел. Сотникова—Тихонъ **Ястребовъ.**

Николаевская церковь того же села—Константинъ **Ивановъ.**

Іоанно-Богословская церковь сел. Шишкина—Владиміръ **Власенко.**

Михаило-Архангельская церковь сел. Александровскаго—Іаковъ **Срѣтенскій**, Михаилъ **Лисицынъ.**

Димитріевская церковь сел. Калиновскаго—Александръ **Польскій**, Илья **Лавровъ.**

Георгіевская церковь сел. Грушевскаго—Іоаннъ **Письменный.**

Сергіевская церковь сел. Сергіевскаго—Павелъ **Полянскій.**

Покровская церковь сел. Сѣвернаго—Василій **Гарнага.**

Михаило-Архангельская церковь сел. Круглолѣсскаго—Павелъ **Голубинскій**, Петръ **Грандицкій.**

Космо-Даміановская церковь сел. Саблинскаго—Тимофей **Мокинъ.**

Георгіевская церковь сел. Ногутскаго Ѳеодоръ **Ивановъ**, Василій **Ляпидевскій.**

Покровская церковь сел. Падинскаго Ѳеодоръ **Николаевъ.**

Георгіевская церковь сел. Греческаго—Іоаннъ **Николаисъ.**

Михаило-Архангельская церковь сел. Журавскаго—Климентъ **Мокинъ**, Василій **Плотниковъ.**

Димитріевская церковь сел. Безопаснаго—Алексѣй **Семипуцкій**, Іоаннъ **Невтоновъ**, Тихонъ **Ѳоменко.**

Покровская церковь сел. Новогеоргіевскаго—Владиміръ **Сапафиньевъ**, Димитрій **Алмазовъ**, Петръ **Колесниковъ.**

Михаило-Архангельская церковь сел. Донского—Николай **Войскобойниковъ**, Николай **Ратьмировъ**, Василій **Верижскій.**

Николаевская церковь сел. Новомосковскаго—Михаилъ **Барыкинъ**, Исаакій **Голубинскій**.

Покровская церковь сел. Пелагіады—Василій **Бондаренко**.

Успенская церковь того же села—Елисѣй **Купинъ**.

Николаевская церковь хутора Изобильно-Тищенскаго—Моисей **Тырышкинъ**.

Михаило-Архангельская церковь сел. Птичнаго—Димитрій **Кондратовъ**, Митрофанъ **Бѣдняковъ**.

Успенская церковь поселка Софіевскаго—Іоакимъ **Ѳоменко**.

Николаевская церковь сел. Стародубскаго—Леонтій **Максимовъ**.

Александро-Невская церковь сел. Архангельскаго—Петръ **Адамовъ**.

Михаило-Архангельская церковь того же села—Павелъ **Ливановъ**.

Спасо-Преображенская церковь сел. Преображенскаго—Илья **Михайловъ**.

Казанская церковь сел. Удѣльнаго (оно же Томузловка) Тихонъ **Никитинъ**.

Николаевская церковь сел. Чернолѣсскаго—Алексѣй **Остроумовъ**.

Спасо-Преображенская церковь сел. Новоселицкаго—Стефанъ **Ивановъ-Поповъ**.

Александро-Невская церковь того же села—Іаковъ **Гаевскій**.

Покровская церковь сел. Китаевскаго—Константинъ **Павловъ**.

Покровская церковь сел. Нины—Вячеславъ **Хламовъ**, Ѳеодоръ **Уманцевъ**.

Рождество-Богородицкая церковь сел. Султанскаго—Андрей **Гортинскій**, Іоаннъ **Карагачевъ**

Покровская церковь сел. Казинскаго—Германъ **Чистяковъ**.

Спасо-Преображенская церковь сел. Янкульскаго—Викторъ **Филипповъ**.

Михаило-Архангельская церковь сел. Кіянкизскаго—Семенъ **Верховцевъ**.

Іоанно-Богословская церковь урочища Вторые-Барсуки—Іосифъ **Рембоповичъ**.

Георгіевская церковь сел. Дубовобалковскаго—Максимъ **Попандопуло**.

Казанская церковь сел. Суркульскаго—Александръ **Чеменовъ**.

Михаило-Архангельская церковь поселка Курсавскаго—Семенъ **Григоревскій**.

Вознесенская церковь поселка Алексѣевскаго Василій **Карпинскій**.

Рождество-Богородицкая церковь сел. Арзгира—Владиміръ **Смирновъ**, Михаилъ **Головъ**.

Спасо-Преображенская церковь того же села—Андрей **Шуваевъ**, Николай **Воиновъ**.

Михаило-Архангельская церковь сел. Рагулинскаго—Михаилъ **Зубилинъ**, Василій **Богдановъ**.

Митрофановская церковь сел. Митрофановскаго—Николай **Яковлевъ**.

Покровская церковь сел. Казгулака—Евгеній **Лосинскій**, Александръ **Смирновъ**.

Казанская церковь сел. Камбулатскаго—Александръ **Писаревъ**.

Кирилло-Меѳодіевская церковь сел. Овощей—Петръ **Медяникъ**.

Николаевская церковь сел. Сухой-Буйволы—Николай **Нисовъ**.

Казанская церковь сел. Донской-Балки—Евгеній **Поповъ**.

Николаевская церковь сел. Петровскаго—Іоаннъ **Орловъ**, Павелъ **Дюковъ**.

Вознесенская церковь сел. Николиной-Балки—Гавріилъ **Шульгинъ**.

Ѳеодосіевская церковь хут. Шведина—Александръ **Смѣльскій**.

Ставропольская Духовная Семинарія.

Ректоръ семинаріи магистръ богословія протоіерей Константинъ **Кутеповъ**, инспекторъ кандидатъ богословія стат. сов. Петръ Евдокимовичъ **Глазуновъ**, помощники инспектора кандидаты богословія: Андрей Даніиловичъ **Симоновичъ**, Николай Николаевичъ **Ласточкинъ**, Петръ Михайловичъ **Поповъ**, преподаватели, кандидаты богословія: діаконъ Іоаннъ **Понятовскій**, стат. сов.: Дмитрій Никитичъ **Жежеленко**, Александръ Ивановичъ **Кротковъ**, кол. сов.: Яковъ Дмитріевичъ **Сперанскій**, Василій Дмитріевичъ **Хомяковъ**, Петръ Васильевичъ **Беклемишевъ**, над. сов. Владиміръ Гавріиловичъ **Розановъ**, Александръ Васильевичъ **Переверзевъ**, Николай Ѳеофановичъ **Чернявскій**, Дмитрій Борисовичъ **Куршунджи**, прослушавшій полный курсъ по математическому отдѣленію физико-математическаго факультета Императорскаго Казанскаго университета Александръ Николаевичъ **Свѣтозаровъ**, и. д. эконома Иванъ Федоровичъ **Федоровскій**, духовникъ свящ. Арсеній **Тугариновъ**, врачъ стат. сов. Иванъ Ники-

форовичъ **Иванченко**, почетный блюститель по хозяйственной части и ктиторъ семинарской церкви землевладѣлецъ Емельянъ Демьяновичъ **Глущенко**.

Ставропольское духовное училище.

Смотритель архимандритъ **Михаилъ**, помощникъ его стат. сов. Романъ Васильевичъ **Глухаревъ**, учители, стат. сов.: греческаго языка—Петръ Кирилловичъ **Ширинскій**, русскаго—Михаилъ Платоновичъ **Мощенко**, латинскаго: Василій Александровичъ **Баженовъ** и Николай Григорьевичъ **Федоровскій**, над. сов.: арифметики, географіи и природовѣдѣнія—Илья Акимовичъ **Хаджиковъ** и Александръ Афанасьевичъ **Казанскій**, русскаго—Стефанъ Константиновичъ **Назаровъ**, приготовительнаго класса—н. ч. Иванъ Ильичъ **Фивейскій**, пѣнія—н. ч. Константинъ Константиновичъ **Пигровъ**, врачъ над. сов. Сергѣй Федоровичъ **Гаринъ**, надзиратели за учениками: н. ч.: Петръ Григорьевичъ **Федоровскій**, Георгій Ивановичъ **Николайшвили**, Александръ Афанасьевичъ **Разстегаевъ**, Владиміръ Ивановичъ **Карагачевъ**, Сергѣй Александровичъ **Архангеловъ** (преподаетъ чистописаніе), экономъ Афанасій Петровичъ **Ивченко**.

Ставропольское епархіальное женское училище.

Предсѣдатель совѣта каѳедральный протоіерей Александръ **Яковенковъ**.

Начальница Лидія Федоровна **Затонская**, инспекторъ магистръ богословія свящ. Григорій **Ключаревъ**, члены совѣта: свящ.: Николай **Критскій**, Константинъ **Надежинъ**, Григорій **Акимовъ**, преподаватель Сергѣй Михайловичъ **Поспѣловъ**, старшая воспитательница Анастасія Ивановна **Хованская**, преподаватели: стат. сов.: Николай Павловичъ **Вознесенскій**, Мартирій Антоновичъ **Чемена**, кол. асес. Сергѣй Григорьевичъ **Колмаковъ**, н. ч. Константинъ Ивановичъ **Четвериковъ**, губ. сек. Сергѣй Михайловичъ **Поспѣловъ**, н. ч.: Николай Ивановичъ **Слюнинъ**, Иванъ Петровичъ **Зибаревъ**, учитель пѣнія Павелъ Гавриловичъ **Першинъ**, учительницы: русскаго языка въ младшихъ классахъ Надежда Яковлевна **Ященко**, чистописанія и черченія Екатерина Ивановна **Акимова**, рукодѣлія—Таисія Евгеніевна **Звѣрева**, французскаго и нѣмецкаго—Раиса Никаноровна **Бакулина**, врачъ Нина Николаевна **Шебалдаева**, старшая воспитательница Анастасія Ивановна **Хованская**, воспитательницы: Аполлинарія Иса-

аковна **Колесникова**, Александра Павловна **Масальская**, Еликанида Ивановна **Голубинская**, Александра Васильевна **Кедрова**, Раиса Алексѣевна **Розанова**, Анастасія Ивановна **Климентова**, Анна Макаровна **Карагачева**, Анастасія Николаевна **Гласова**, Евгенія Ивановна **Богословская**, Раиса Григорьевна **Остроумова**, помощницы воспитательницъ: Лидія Алексѣевна **Свѣтличная**, Александра Алексѣевна **Американова**, Анна Михайловна **Колесникова**, Марія Андреевна **Зряхова**, Зинаида Дмитріевна **Пушкаревичъ**.

Ставропольская мужская гимназія.

Директоръ гимназіи дѣйст. стат. сов. Иванъ Александровичъ **Виноградовъ**, инспектора: ст. сов. Василій Александровичъ **Кудрявцевъ**, над. сов. Василій Николаевичъ **Леоновъ**, письмоводитель-бухгалтеръ тит. сов. Петръ Яковлевичъ **Грибановъ**, законоучители: православнаго вѣроисповѣданія—священники: Николай **Прозоровскій** и Никандръ **Покровскій**, армяно-григоріанскаго—свящ. Іоаннесъ **Теръ-Ованнесянцъ**, магометанскаго—имамъ Хасанъ-Бекъ **Нуцаповъ**, римско-католическаго—свящ. Николай **Щурекъ**, діаконъ гимназической церкви Димитрій **Смирновъ**, учители: русскаго языка: Владиміръ Николаевичъ **Россиковъ**, Александръ Петровичъ **Спиридоновъ**, Николай Ивановичъ **Ивановъ**, Павелъ Васильевичъ **Панченко**, Владиміръ Андреевичъ **Петровъ**, латинскаго языка: Леонидъ Ефимовичъ **Соколовъ**, Петръ Николаевичъ **Астаповъ**, исторіи: Сергѣй Андреевичъ **Бѣловидовъ**, Владиміръ Васильевичъ **Нефедовъ**, Александръ Семеновичъ **Бойченко**, Александръ Яковлевичъ **Колосовъ**, естественной исторіи и географіи: Александръ Николаевичъ **Матвѣевъ**, Александръ Николаевичъ **Ларіоновъ**, математики и физики: Александръ Борисовичъ **Лейбергъ**, Александръ Григорьевичъ **Малининъ**, математики: Семенъ Целестиновичъ **Морозовскій**, Петръ Михайловичъ **Добровольскій**, Яковъ Ивановичъ **Тадеосьянцъ**, нѣмецкаго языка: Эмилій Евстафьевичъ **Неймейстеръ**, Владиміръ Генриховичъ **Лукинъ**, Евгенія Николаевна **Биберъ**, французскаго языка: Дмитрій Николаевичъ **Фюмель**, Рауль Васильевичъ **Энтховенъ**, Евгенія Федоровна **Полежаева**, рисованія и чистописанія: Василій Ивановичъ **Смирновъ**, Михаилъ Михайловичъ **Фирсовъ**, учитель приготовительнаго класса Ефимъ Афанасьевичъ **Артюшенко**, учитель пѣнія Василій Дмитріевичъ **Беневскій**, воспитатель при пансіонѣ Семенъ Федоровичъ **Дундукинъ**, помощники классныхъ наставниковъ (они же помощники воспитателя): Петръ Степановичъ **Борисовъ**, Алексѣй Ивановичъ **Никитинъ**, Тарасъ Трофимовичъ **Рогожинъ**, Карлъ Францевичъ **Гавелка** (онъ же

учитель гимнастики), Георгій Георгіевичъ **Имбсъ**, Иванъ Моисеевичъ **Сергѣевъ**, учитель музыки Абрамъ Григорьевичъ **Левъ**, преподаватель законовѣдѣнія Константинъ Николаевичъ **Кокаевъ**, исп. обяз. гимназическаго врача Петръ Степановичъ **Лабенскій**, зубной врачъ Соломонъ Лазаревичъ **Бердичевскій**, больничная дама при пансіонной больницѣ Екатерина Захаровна **Капинина**, экономъ Евгеній Ильичъ **Зазуля**, смотритель гимназическаго дома Іустинъ Андреевичъ **Шнитовскій**.

Ставропольская женская гимназія Св. Александры.

Почетный попечитель Иванъ Прокофьевичъ **Месняпкинъ**.

Попечительный совѣтъ: Предсѣдательница—Марія Ильинична **Янушевичъ**, вице-предсѣдательница Ирина Павловна **Якимова**, Тамара Михайловна **Пономарева**, Вѣра Александровна **Месняпкина**, Прасковья Алексѣевна **Григорашъ**, Евдокія Михайловна **Иванова**, Зинаида Николаевна **Филимонова**, Андрей Александровичъ **Епифановъ**, Семенъ Николаевичъ **Костяминъ**, секретарь Алексѣй Ивановичъ **Данскій**, казначей-дѣлопроизводитель Эрнестъ Германовичъ **Кохъ**.

Директоръ стат. сов. Андрей Александровичъ **Епифановъ**, начальница Зинаида Николаевна **Филимонова**, законоучители: православ. испов.—свящ. Константинъ **Надежинъ**, армяно-григ. —Саакъ **Теръ-Ованнесянцъ**, римско-катол. Николай **Щурекъ**, преподаватели: русскаго языка и словесности: н. ч. Григорій Павловичъ **Бондаренко**, Зинаида Павловна **Шершавицкая**, русскаго языка и исторіи Анна Трофимовна **Первушина**, русск. языка и чистопис. Прасковья Алексѣевна **Иванова**, математики: над. сов. Яковъ Ивановичъ **Чуваповъ**, н. ч. Александръ Дмитріевичъ **Бѣляковъ**, Надежда Александровна **Шлехтеръ**, арифметики Екатерина Степановна **Логинова**, исторіи и географіи стат. сов. Василій Петровичъ **Журавлевъ**, исторіи кол. сов. Георгій Васильевичъ **Мироновичъ**, физики стат. сов. Алексѣй Ивановичъ **Дементѣевъ**, естественной исторіи кол. асес. Александръ Лукичъ **Шевченко**, географіи и космографіи н. ч. Андрей Андреевичъ **Чернышевъ**, географіи Татьяна Павловна **Хлопонина**, гигіены тит. сов. Левъ Соломоновичъ **Миркинъ**, французъ. языка: Екатерина Павловна **Исакова**, Ольга Павловна **Машурко**, Марія Александровна **Макаровская**, нѣмецкаго языка: Евгенія Николаевна **Биберъ**, Елизавета Константиновна **Яннау**, преподавательницы: приготовительнаго класса Анна Федоровна **Жаринцева**, азбучнаго—Вѣра Алексѣевна **Васильева**, рукодѣл.: Александра Ивановна **Чепурина**, Валентина Владиміровна **Цинговатова**, рисован.

кол. ас. Владиміръ Михайловичъ **Есауловъ**, учитель пѣнія Константинъ Константиновичъ **Пигровъ**, врачъ Марія Петровна **Остроумова**, учительница танцевъ Любовь Александровна **Косицкая**, классныя надзирательницы: Александра Ильинична **Плотникова**, Надежда Андреевна **Тихонова**, Вѣра Никандровна **Соколовская**, Софія Николаевна **Маркова**, Анастасія Яковлевна **Тимофеева**, Раиса Павловна **Терновская**, Варвара Ивановна **Пахомова**, Антонина Ильинична **Пивоварова**, Софія Севериновна **Нагорничевская**, Матрена Алексѣевна **Иванова**, Елена Васильевна **Жукова**, Зинаида Павловна **Израильская**, Елена Алексѣевна **Борисенко**, Лидія Николаевна **Полянская**, зубной врачъ Ольга Владиміровна **Самсонова**, учительницы музыки: Анна Ричардовна **Покровская**, Розалія Ивановна **Амираева**, Анна Николаевна **Чаленко**, препод педагогики Евгеній Петровичъ **Корыстинъ**, письмовод. Терентій Филипповичъ **Скичко**, помощница письмоводителя Зоя Михайловна **Шубина**, экономъ Гавріилъ Кирилловичъ **Лбовъ**.

Ставропольская Ольгинская женская гимназія.

Почетный попечитель Евдокія Карповна **Попова**.

Попечительный совѣтъ: предсѣдатель—губ. сек. Павелъ Даниловичъ **Извощиковъ**; члены: стат. сов. Александръ Ивановичъ **Васильевъ**, шт.-кап. Николай Дмитріевичъ **Евсѣевъ**, Александръ Ивановичъ **Дегтяревскій**, Георгій Тимофеевичъ **Ивановъ**, Владиславъ Эдуардовичъ **Лабановскій**, Андрей Михайловичъ **Меснянкинъ**, кол. сек. Георгій Константиновичъ **Праве**, Людвигъ Васильевичъ **Траубе**, стат. сов. Андрей Александровичъ **Епифановъ**, Александра Георгіевна **Яковлева**.

Директоръ стат. сов. Андрей Александровичъ **Епифановъ**, начальница Александра Георгіевна **Яковлева**, законоуч. правосл. вѣроиспов.—свящ.: Петръ **Іосифовъ**, Николай **Прозоровскій**, армяно-григор.—свящ. Саакъ **Теръ-Ованнесянцъ**, римско-катол.—Николай **Щурекъ**, преподаватели: математики: надв. сов. Яковъ Ивановичъ **Чувиловъ**, н. ч. Александръ Дмитріевичъ **Бѣляковъ**, Надежда Александровна **Шпехтеръ**, русскаго языка и словесности Зинаида Павловна **Шершавицкая**, русск. яз. и чистопис.: Зинаида Дмитріевна **Евсѣева**, Александра Петровна **Хлѣбникова**, ариѳметики Анастасія Георгіевна **Гремяченская**, исторіи стат. сов. Василій Петровичъ **Журавлевъ**, естествен. исторіи и географ. кол. ас. Александръ Лукичъ **Шевченко**, географіи и космограф. Андрей Андреевичъ **Чернышовъ**, исторіи и педагог. н. ч. Евгеній Петровичъ **Корыстинъ**, географіи Татьяна Павловна **Хлопонина**, физики стат. сов. Алексѣй Ивановичъ **Дементѣевъ**, врачъ

гимназіи и преподаватель гигіены тит. сов. Левъ Соломоновичъ **Миркинъ**, исторіи и франц. языка Людмила Александровна **Горшкова**, франц. яз.: Ольга Павловна **Машурко**, Марія Александровна **Макаровская**, русск. яз. н. ч. Григорій Павловичъ **Бондаренко**, нѣмец. яз.: Евгенія Николаевна **Биберъ**, Елизавета Константиновна **Яннау**, исп. обяз. учит.: приготов. класса Лидія Александровна **Рослякова**, приготов. класса 2-го отдѣл. Марія Петровна **Спиридонова**, преподават.: азбучнаго класса Марія Петровна **Иванова**, рукодѣлія Галина Федоровна **Ермакова**, пѣнія Надежда Васильевна **Назаревская**, рисованія Василій Ивановичъ **Смирновъ**, классныя надзирательницы: Лидія Андреевна **Рослякова**, Надежда Николаевна **Плотникова**, Людмила Юліевна **Яксинская**, Марія Даніиловна **Иванова**, Александра Ивановна **Чувалова**, исп. обяз. классн. надзират. Людмила Николаевна **Абрамова**, учит. танцевъ Любовь Александровна **Косицкая**, казначей Софья Яковлевна **Ляхницкая**, письмоводитель Терентій Филипповичъ **Скичко**, помощница его Зоя Михайловна **Шубина.**

Ставропольская 3-я женская гимназія.

Попечительный совѣтъ: Предсѣдатель Николай Тимофеевичъ **Ивановъ**, товарищъ предсѣдателя Василій Степановичъ **Тринитатовъ;** члены: Георгій Константиновичъ **Праве**, Василій Ивановичъ **Кувшинскій**, Константинъ Алексѣевичъ **Роспяковъ**, Василій Яковлевичъ **Соколовъ**, Николай Яковлевичъ **Динникъ**, Анастасія Ивановна **Динникъ**, Людмила Николаевна **Абрамова**, Евдокія Петровна **Дегтяревская**, Михаилъ Васильевичъ **Красновъ**, Евгенія Георгіевна **Лупикина**, секретарь Андрей Андреевичъ **Чернышовъ.**

Педагогическій совѣтъ: Предсѣдатель Михаилъ Васильевичъ **Красновъ**, начальница гимназіи Евгенія Георгіевна **Лупикина**, законоучитель о. Ѳеодоръ **Семипуцкій**, преподаватели: русскаго языка: старшаго класса Павелъ Николаевичъ **Соколовъ**, млад. класса Марія Александровна **Ломагина**, географіи Надежда Яковлевна **Ященко**, французскаго языка: Марія Андреевна **Рослякова**, Евгенія Федоровна **Полежаева**, нѣмецкаго языка Нина Николаевна **Крючкова**, рисованія: старшаго класса Валентина Григорьевна **Загорская**, млад. класса Михаилъ Михаиловичъ **Фирсовъ**, пѣнія Надежда Васильевна **Назаревская**, танцевъ Любовь Александровна **Косицкая**, математики Яковъ Ивановичъ **Тадеосянцъ**, Василій Леонидовичъ **Полонскій**, естествов. и физики Андрей Андреевичъ **Чернышовъ**, классныя надзирательницы: Евгенія Александровна **Полежаева**, Любовь Алексѣевна **Рослякова**, рукодѣлія Анна Александровна **Васильева**, врачъ Сергѣй Александровичъ **Гаринъ.**

Учительская семинарія.

Директоръ стат. сов. Леонидъ Яковлевичъ **Апостоловъ**, законоучитель свящ. Романъ **Хайнацкій**, преподав.: русск. языка н. ч. Сергѣй Алексѣевичъ **Колосовъ**, математеки кол. асес. Василій Леонидовичъ **Полонскій**, исторіи и географіи надворн. сов. Михаилъ Александровичъ **Рождественскій**, естествовѣд. н. ч. Вонифатій Васильевичъ **Петровъ**, чистопис., рисован. и черчен. Дмитрій Васильевичъ **Козловъ**, пѣнія надв. сов. Василій Дмитріевичъ **Беневскій**, учители: нач. учил. и ручного труда губ. секр. Александръ Петровичъ **Цынговатовъ**, коллеж. секр. Левъ Константиновичъ **Розенбергъ**, врачъ Михаилъ Юльевичъ **Шульцъ**, преподав. гимнастики шт. кап. Иванъ Ивановичъ **Сипягинъ**.

Ставропольское Михайловское ремесленное училище.

Совѣтъ училища: предсѣдатель городской голова, члены: отставн. дѣйствит. стат. сов. Михаилъ Васильевичъ **Красновъ**, отставн. ст. сов. Константинъ Алексѣевичъ **Росляковъ**, шт.-кап. Николай Дмитріевичъ **Евсѣевъ**, смотрит. учил. надв. сов. Никифоръ Иларіоновичъ **Ларіоновъ**, законоучитель свящ. Іоаннъ **Архангельскій**, преподаватели: надв. сов. Давидъ Заурбековичъ **Газдановъ**, н. ч. Павелъ Леонтьевичъ **Харламовъ**, учители ремеслъ: Станиславъ Адамовичъ **Смолинскій**, Яковъ Григорьевичъ **Полянскій**.

Ставропольское городское шестиклассное училище.

Инспекторъ надв. сов. Іосифъ Лонгиновичъ **Лагазидзе**, законоучители: свящ. Василій **Захаровъ**, діаконъ Василій **Щекинъ**, учители: над. сов.: Петръ Давидовичъ **Алборашвили**, Иванъ Степановичъ **Леденевъ**, кол. сов. Александръ Ивановичъ **Бутинъ**, тит. сов.: Иванъ Петровичъ **Волобуевъ**, Николай Григорьевичъ **Хечуевъ**, кол. сек. Павелъ Руфиновичъ **Мащенко**, н. ч.: Михаилъ Абрамовичъ **Топчинскій**, Николай Федоровичъ **Пищиковъ**, учительница Анна Тимофеевна **Епифанова**, врачъ тит. сов. Левъ Соломоновичъ **Миркинъ**.

Дирекція народныхъ училищъ Ставропольской губерніи.

Директоръ дѣйст. ст. сов. Александръ Ивановичъ **Одоевъ**, инспекторы: 1-го района Дмитрій Дмитріевичъ **Соколовъ**, 2-го—

Анатолій Георгіевичъ **Стасенко**, 3-го—Сергѣй Гавриловичъ **Потаповъ**, вр. и. д. письмовод. Александръ Владиміровичъ **Гульдинскій**.

Ставропольскій епархіальный училищный совѣтъ.

Предсѣдатель протоіерей Константинъ **Кутеповъ**, епархіальный наблюдатель церк. школъ Иларіонъ Петровичъ **Зилитинкевичъ**, почетные члены: д. ст. сов. Михаилъ Александровичъ **Пономаревъ**, Алексѣй Васильевичъ **Архангельскій**, постоянные члены: Василій Александровичъ **Баженовъ**, Петръ Кирилловичъ **Ширинскій**, архимандритъ **Михаилъ**, протоіереи: Карпъ **Руденко**, Симеонъ **Никольскій**, священники: Кириллъ **Окиншевичъ**, Михаилъ **Виноградовъ**, Михаилъ **Гороховъ**.

Городскія начальныя училища.

Павловское двухклассное училище: Завѣдующій—учитель Даніилъ Корниліевичъ **Рубцовъ**, учительн. Ираида Федоровна **Куклина**.

Послѣобѣденный классъ: учительн. Анастасія Онисимовна **Картавцева**, законоучитель при нихъ священ. Владиміръ **Кротковъ**.

Александровскія училища: 1) учительн. Надежда Георгіевна **Гординская**, 2)—Юлія Константиновна **Макалинская**, 3) завѣдующая –учительн. Юлія Николаевна **Форова**, 4)—Зинаида Васильевна **Орлова**, 5)—Елизавета Лонгиновна **Тулупова**, 6)—Зинаида Трофимовна **Зароченцева**, законоучитель при нихъ свящ. Іоаннъ **Рудаковъ**.

Алексѣевскія училища: 1) Завѣдующая—учительн. Людмила Ивановна **Емельянова**, 2)—Лидія Никаноровна **Войнаховская**, 3)—Анна Ивановна **Яникова**, 4)—Евгенія Михайловна **Иванова**, 5) Валентина Федотовна **Бубликова**, законоучитель при нихъ свящ. Георгій **Акимовъ**, 6) (*Желобовское*), завѣдующая—учительн. Олимпіада Олимпіевна **Холодкова**, законоучитель свящ. Матвѣй **Охотинъ**.

Училище въ память 19-го февраля 1861 года: 1) Завѣдующая—учительн. Юлія Ивановная **Лысякова**, 2) завѣдующая—учительн. Наталія Алексѣевна **Влѣсскова**, 3) учительн. Анна Никитична **Меркулова**. Законоуч. (вакансія).

Училище въ память Н. В. Гоголя: завѣдующая—учительн. Марія Козьминична **Дисская**.

Послѣобѣденный классъ при немъ: учительн. Марія Николаевна **Бродская**, законоуч. при нихъ свящ. Іоаннъ **Рудаковъ**.

Училище въ память В. Г. Бѣлинскаго: завѣдующая—учит. Евгенія Павловна **Малороссіянова.**

Послѣобѣденный классъ при немъ: учительн. Марія Станиславовна **Новаковская,** законоуч. при нихъ Меѳодій **Надеждинъ.**

Училище имени В. А. Жуковскаго (Мамайское)*:* завѣдующая—учительн. Александра Севастьяновна **Кравцова,** законоуч. свящ. Владиміръ **Кротковъ.**

Училище въ память Н. А. Некрасова: завѣдующая—учит. Валентина Алексѣевна **Розанова,** она же преподавательница Закона Божія.

Послѣобѣденный классъ при немъ: учительн. Екатерина Ивановна **Иванченко-Симановичъ.**

Училище имени В. Г. Короленка (Новоформштадтское): завѣдующая—учительн. Евгенія Яковлевна **Перковская.**

Послѣобѣденный классъ при немъ: учительн. Софія Васильевна **Сергіевская,** законоуч. при нихъ свящ. Владиміръ **Альшанскій.**

Училище имени А. С. Пушкина: завѣдующая—учительн. Евдокія Васильевна **Иванова,** она же преподавательница Закона Божія.

Послѣобѣденный классъ при немъ: учительн. Антонина Софроновна **Данилова.**

Училище имени Г. К. Властова: завѣдующая —учительн. Дарія Степановна **Балабанова.**

Послѣобѣденный классъ при немъ: учительн. Марія Александровна **Пономарева,** законоучит. при нихъ діаконъ Петръ **Гавриловъ.**

Училище имени Я. В. Абрамова (Нижнеслободское): завѣдующая—учительница Лидія Ивановна **Сипягина,** законоучит. діаконъ Меѳодій **Надеждинъ.**

Училище Новоформштадтское 1-е: завѣдующая—учительн. Анна Васильевна **Еськова.**

Послѣобѣденный классъ при немъ: учительн. Анастасія Ивановна **Кувшинская,** законоуч. при нихъ діаконъ Константинъ **Михайловскій.**

2-е Ташлянское училище (за Михайловскимъ переѣздомъ): завѣдующая—учительн. Вѣра Борисовна **Русанова,** она же преподавательница Закона Божія.

Армяно-григоріанское церковно-приходское училище.

Завѣдующій училищемъ Хачатуръ Вартановичъ **Теръ-Енокянцъ,** законоучитель Саакъ **Теръ-Ованнесянцъ,** учительницы:

Елена Михайловна **Хечоянцъ**, рисованія Рипсимія Михайловна **Теръ-Енокянцъ**, рукодѣлія Марія Николаевна **Теръ-Ованнесянцъ**.

Ставропольское отдѣленіе Императорскаго русскаго музыкальнаго общества.

Директоръ (онъ же преподаватель на фортепіано) музыкальныхъ классовъ Борисъ Моисеевичъ **Соколовскій-Чигиринскій**, преподаватели: по фортепіано Абрамъ Яковлевичъ **Константиновскій**, по віолончели Энрико Феликсовичъ **Брамбилла**, по скрипкѣ Веніаминъ Іосифовичъ **Мульманъ**, пѣнія Марія Веніаминовна **Карпова-Нестеровская**.

Ставропольская вѣтвь Владикавказской жел. дороги.

Начальникъ 12-й дистанціи Евгеній Валеріановичъ **Бородаевскій**.

Станція Ставрополь. Начальникъ депо Михаилъ Яковлевичъ **Щеголевъ**, помощники его: Юліанъ Зиновьевичъ **Соколовскій**, Михаилъ Григорьевичъ **Семеновъ**, Петръ Андреевичъ **Мансвѣтовъ**, врачъ Василій Яковлевичъ **Соколовъ**.

Станція Пелагіада. Начальникъ станціи Василій Алексѣевичъ **Гусаревъ**, помощ. его: Аггей Степановичъ **Лобовъ** и Иванъ Ивановичъ **Озерецковскій**.

Станція Рыздвяная. Начальникъ станціи Алексѣй Михайловичъ **Кошуба**, помощ. его: Афанасій Семеновичъ **Богдановъ**, Сергѣй Ивановичъ **Брантовъ**.

Станція Изобильная. Начальн. стан. Николай Матвѣевичъ **Соколовъ**, помощ. его Николай Васильевичъ **Четвериковъ**.

Станція Егорлыкъ. Начальн. стан. Алексѣй Лаврентьевичъ **Мирошинъ**, помощ. его: Василій Петровичъ **Юршевичъ**, Николай Петровичъ **Толмачевъ**, Алексѣй Васильевичъ **Борисенко**.

Станція Расшеватка. Начальн. стан. Трифонъ Васильевичъ **Хованскій**, помощ. его: Василій Ивановичъ **Малютинъ**, Николай Павловичъ **Ивановъ**.

Начальникъ Ставропольскаго желѣзнодор. почт. отдѣленія 8-го отдѣла перевозки почтъ по желѣзнымъ дорогамъ (вѣдомства М. В. Д.) над. сов. Георгій Алексѣевичъ **Орсичъ**.

И. д. городового врача кол. асес. Евгеній Ивановичъ **Кристъ**.

Городскіе врачи для бѣдныхъ: Сергѣй Александровичъ **Малиновскій**, Михаилъ Юльевичъ **Шульцъ**, Сергѣй Александровичъ **Гаринъ**, Петръ Васильевичъ **Цыганковъ**, Марія Петровна **Остроумова**, Тигранъ Ивановичъ **Богдановъ**.

Вольнопрактикующіе врачи: Абрамъ Григорьевичъ **Бердичевскій**, Аронъ Лазаревичъ **Самойловичъ**, Александръ Александровичъ **Некрасовъ**, Валентина Ивановна **Протопопова**.

Зубные врачи: Хана Эмовна **Фингутъ**, Ольга Владиміровна **Самсонова**, Анна Кеорковна **Титрянъ-Дульветова**, Вѣра Исаевна **Островская**, Іосифъ Марковичъ **Маянцъ**, Лидія Павловна **Модестова**, Марія Константиновна **Федорова**, Александра Павловна **Кудрявцева**, Антонина Ивановна **Михайлова**, Анна Яковлевна **Пахалова**, Самуилъ Абрамовичъ **Сатановскій-Рапопортъ**, Марія Николаевна **Бердичевская**, Лидія Мишулевна **Вайнблатъ**. Шулимъ Іосифовичъ **Сигаль**, Марія Фабіановна **Штраухъ-Хаймовичъ**, Софья Іосифовна **Лидская**, Соломонъ Леонтьевичъ **Бердичевскій**.

Вольнопрактикующія акушерки: Анна Михайловна **Дьячкина**, Татьяна Васильевна **Ермакова**, Александра Дмитріевна **Никитина**, Густа-Гольда **Цельтнеръ**, Ольга Дмитріевна **Яковлева**, Анна Дмитріевна **Деревщикова**, Шприца Марковна **Кардашекъ**, Анна Феоктистовна **Жеребцова**, Елена Ильинична **Круглякъ**, Марія Петровна **Покровская**, Бейза Зимуневна **Скуратовская**, Серафима Ильинична **Запазинская**, Марія Михайловна **Масленникова**, Вѣра Антоновна **Антошина**, Евгенія-Эзефъ **Грубинбергъ**, Марія Алексѣевна **Добрякова**, Екатерина Михайловна **Леплявкина**. Елена Ильинична **Бонкъ-Корнѣева**.

Массажистка Софья Петровна **Чипова**.

Ветеринарные врачи: пунктовый—въ гор. Ставрополѣ кол. сов. Николай Владиміровичъ **Святославскій**, городской—над. сов. Александръ Георгіевичъ **Кирьякевичъ**.

Аптеки.

Первая нормальная—провизора Мотыся Лейбовича **Бронштейна**.

Вторая и третья нормальныя—провизора Гилеля Абрамовича **Пейсаховича**.

Городской общественный банкъ.

Директоръ банка Сергѣй Ивановичъ **Ртищевъ**, товарищъ директора, завѣдывающій кассой, Артемій Еремѣевичъ **Амираевъ**, кандидатъ товарища директора Николай Павловичъ **Семеновъ**, бухгалтеръ Александръ Парфеньевичъ **Борозда.**

Городской ломбардъ.

Завѣдывающій ломбардомъ отставной губ. сек. Емельянъ Лукьяновичъ **Сафроновъ.**

Ставропольское общество взаимнаго кредита.

Предсѣдатель правленія Карлъ Васильевичъ **Новотни**, члены: Александръ Матвѣевичъ **Кухтинъ**, Яковъ Андреевичъ **Шматко**, бухгалтеръ Яковъ Ивановичъ **Карклинъ**, кассиръ Николай Матвѣевичъ **Вавиловъ.**

Совѣтъ общества: предсѣдатель Василій Владиміровичъ **Гоцъ**, депутаты совѣта: Владиміръ Алексѣевичъ **Соколовъ**, Степанъ Карповичъ **Кухтинъ**, Михаилъ Іосифовичъ **Романовъ**, Алексѣй Николаевичъ **Козельскій**, Федоръ Антоновичъ **Деминъ.**

Отдѣленіе Азовско-Донского коммерческаго банка.

Управляющій Борисъ Абрамовичъ **Старосвѣтскій**, бухгалтеръ Яковъ Порфирьевичъ **Приходько**, довѣренный Евгеній Степановичъ **Шварцъ**, помощники бухгалтера: Илья Іудовичъ **Пенкновичъ**, Абрамъ Марковичъ **Юделовичъ**, Николай Александровичъ **Дашкевичъ**, Михаилъ Васильевичъ **Ивановъ**, Михаилъ Аркадьевичъ **Дорфманъ**, Николай Ипполитовичъ **Незнамовъ**, Николай Марковичъ **Занно**, Федоръ Александровичъ **Брацыхинъ**, кассиръ Григорій Васильевичъ **Мурашкинъ**, помощ. кассира Сергѣй Андреевичъ **Шапагинъ.**

Ставропольское Отдѣленіе Волжско-Камскаго коммерческаго банка.

Управляющій Владиміръ Алексѣевичъ **Соколовъ**, бухгалтеръ Иванъ Михайловичъ **Михайловъ**, помощ. бухгал. Михаилъ Николаевичъ **Иконниковъ**, служащіе: Сергѣй Леонидовичъ **Варушкинъ**, Иванъ Николаевичъ **Биръ**, Эдуардъ Эдуардовичъ **Шрейберъ**, Павелъ Ивановичъ **Малороссіяновъ**, Андрей Яковлевичъ **Сырицынъ**, Алексѣй Абрамовичъ **Бариновъ.**

Ставропольское Отдѣленіе Русскаго Торгово-Промышленнаго банка.

Управляющій Макаръ Павловичъ **Поповъ**, бухгалтеръ Владиміръ Михайловичъ **Лоховъ**, кассиръ Андрей Михайловичъ **Фекпинъ**, помощникъ кассира Иванъ Дмитріевичъ **Завьяповъ**, артельщикъ Иванъ Семеновичъ **Семеновъ**, старшій счетоводъ Михаилъ Александровичъ **Осиповъ**, счетоводы: Алексѣй Ивановичъ **Ставровъ**, Михаилъ Рудольфовичъ **Глиндзичъ**, Николай Васильевичъ **Хубіяровъ**, Георгій Антоновичъ **Смѣховъ**, Илья Николаевичъ **Паремузовъ.**

Банкирская контора наслѣд. М. В. Попова.

Управляющій Григорій Мануиловичъ **Ладжаповъ**, бухгалтеръ Давидъ Петровичъ **Серебряковъ**, кассиръ Христоферъ Емельяновичъ **Мержановъ**, помощ. бухгалтера Сергѣй Марковичъ **Челядиновъ**, помощ. кассира Александръ Семеновичъ **Семеновъ**, управляющій недвижимыми имѣніями Иванъ Андреевичъ **Манжосъ-Бѣлый.**

По свѣдѣніямъ Казенной Палаты, въ Ставропольской губерніи зарегистрировано въ 1910 г. всего 5993 торговыхъ и промышленныхъ предпріятія,—именно:

Въ гор. Ставрополѣ	939
„ Ставропольскомъ уѣздѣ	890
„ Александровскомъ „	1007
„ Медвѣженскомъ „	1176
„ Прасковейскомъ „	916
„ Благодаринскомъ „	1065

Въ числѣ этихъ предпріятій значится особенно крупныхъ, съ годовымъ оборотомъ свыше 50000 руб. по каждому изъ нихъ, до 107 предпріятій.

Списокъ торговыхъ и промышленныхъ предпріятій, находящихся въ гор. Ставрополѣ.

Фамилія, имя и отчество владѣльцевъ.	Родъ предпріятій.	Мѣсто нахожденія предпріятій.
Акуловъ Василій Ивановичъ.	Мясная торговля.	Александров. площадь.
Алафузовъ Василій Марковичъ.	Пивоваренный заводъ.	Ярмарочная площадь.
Гуліевъ Ага-Бала, бывш. И. А. Баранова.	Паровая вальцовая мукомольная мельница.	То же.
Бауэръ К. Е. и Ф. братья.	Лѣсная торговля.	То же.
Груби Антонъ Осиповичъ.	Пивоваренный заводъ.	Варваринск. улица.
Гуліевъ Ага-Бала.	Паровая мукомольная мельница.	Успенскій переулокъ.
Демины Федоръ и Лаврентій Антоновичи.	Винокуренный заводъ.	Термикелов. группа.
Они же	Торговля скотомъ.	То же.

Ерганжіевъ Петръ Степановичъ.	Мануфактурная торговля.	Николаевск. проспектъ.
Зарифьянцъ Карпъ Христофоровичъ.	Галантерейная торговля.	То же.
Израильскіе бр. Д. и И. и М. М. **Пивоваровъ**	Складъ керосина и нефти.	Ярмарочная площ.
Калининъ Евгеній Яковлевичъ.	Паровая вальц. мел. и мучная торговля.	Ясеновская группа и Воронц. ул.
Конюховъ Николай Васильевичъ.	Бакалейная, гастр. и колон. торговля.	Армянскій переул.
Онъ же.	Ренск. погр. и гастрон. торговля.	Вельямин. ул. и Никол. пр.
Кусиковъ Борисъ Карповичъ.	Мануфактурный магазинъ.	Николаевск. проспектъ.
Лахманъ Хаимъ Исаевичъ.	Ссыпка зернового хлѣба.	Ярмарочная площ.
Ломагинъ Гавріилъ Семеновичъ.	Маслобойный заводъ.	Госпитальн. улица.
Меснякинъ Прокофій съ сыновьями. Торговый домъ.	Торговля: сукнами, кожевенная и обувью.	Николаевскій проспектъ.
О. Муратовъ и **А. Асмаевъ** Торговый домъ.	Галантерейно-рознич. торговля.	Хопер. ул., д. нас. Попова.
Новотни Карль Васильевичъ.	Покупка и продажа быковъ.	Въ г. Ставрополѣ.
Поповъ Арутюнъ Макаровичъ.	Банкирская контора.	Театральн. и Вельям. ул.
Профетъ Эрнестъ Карловичъ.	Пивоварен. заводъ.	Театральная улица.
Романовъ Михаилъ Іосифовичъ.	Торговля: бак., дровами и ренск. погребъ.	Казан. площ. и Никол. пр.
Ртищевъ Сергѣй Ивановичъ.	Бакалейная торгов.	Александров. площадь.

Рудаковъ Василій Егоровичъ.	Лѣсная торговля.	Ярмарочная площадь.
Руднева Марія Николаевна.	Торговля: желѣзно-скобян. и лѣсомъ.	Александр. и Ярмар. площ.
Сеферовы бр. торговый домъ.	Мануфактурный магазинъ.	Армянская улица.
Ставропольское Т-то хлѣботорговцевъ.	Ссыпка хлѣба.	Ярмарочная площадь.
Степинъ Иванъ Михайловичъ.	Прокатъ мѣшковъ.	Николаевск. проспектъ.
Тарасовы бр. торговый домъ.	Оптовая, мануфакт. торговля.	То же.
Твеловы бр. торговый домъ.	Мануфактурная торговля.	То же.
Филимоновъ Александръ Николаевичъ.	Посудная торговля.	То же.
Эйсенъ Эммануилъ Эмильевичъ.	Складъ земледѣльч. орудій.	Ярмарочная площадь.
Предпріятія обязанныя публичною отчетностью.		
Ставропольскій Городской Общественный Банкъ.		Николаевск. проспектъ.
Ставропольское Об-во Взаимнаго Кредита.		То же.
Ставропольскій Городской Ломбардъ.		То же.
По Ставропольскому уѣзду.		
Вамварисъ Харлампій Васильевичъ.	Хлѣбная ссыпка.	Хут. Изоб.-Тищенскій.
Ковалевъ Николай Петровичъ.	То же.	То же.
Пашкевичъ Георгій Васильевичъ.	Смѣшанная торговля.	То же.
Товарищество хлѣботорговцевъ **„Эрмисъ“.**	Хлѣбная ссыпка.	То же.

Фатѣевъ Назаръ Ивановичъ.	Хлѣбная ссыпка.	Сел. Терновка.
Тарасова Марія Леонтьевна.	То же.	То же.
Подозако Харлампій Егоровичъ.	То же.	Стан. Пелагіада.
Николакопуло Леонидъ Ивановичъ.	То же.	То же.
По Александровскому уѣзду.		
Попова Ивана Афанасьевича насл.	Скупка зерн. хлѣба и шерсти и смѣш. торг.	Сел. Александровское.
Голубенко Терентій Емельяновичъ.	Скупка зерн. хлѣба, прод., скота и шерсти.	Сел. Казинское.
Сафоновъ Федоръ Иларіоновичъ.	Скупка зерн. хлѣба и шерсти.	Сел. Кругло-лѣсское.
Елкинъ Василій Григорьевичъ.	Скупка зерн. хлѣба.	Посел. Солун-Дмитріевскій, Крым-гиреевской вол.
Капсалосъ Дмитрій Пантелеймоновичъ.	То же.	Пос. Курсавскій, Куршавской вол.
Костроминъ Феодосій Игнатьевичъ.	То же.	То же.
Ляшенко Каллиникъ Петровичъ.	Скупка зерн. хлѣба, смѣш. торг., маслоб. заводъ и мук. мельница.	То же.
Мельниковъ Павелъ Павловичъ.	Лавка съ бакалейными, желѣзно-скобян. и друг. товарами.	Пос. Курсавскій, Куршав. вол.
Салмарисъ Георгій Антоновичъ.	Скупка зерн. хлѣба.	То же.
Бѣловъ Степанъ Васильевичъ.	Скупка зерн. хлѣба и лавка съ мануфакт. и друг. товарами.	С. Новоселицкое.
Поповъ Іосифъ Лазаревичъ.	То же.	С. Чернолѣсское.

Предпріятія, обязанныя публичною отчетностью.		
Александровское Об-во Потребителей.		С. Александровское.
По Благодаринскому уѣзду.		
Сапунцовъ Іосифъ Петровичъ.	Вальцовая мельница.	Сел. Арзгиръ.
Ефимовъ Иванъ Степановичъ.	Скупка зерн. хлѣба.	С. Благодарное.
Крыловъ Корнилій Даниловичъ.	Мануфактур. смѣш. торговля.	С. Петровское.
Пашковъ Василій Ивановичъ.	Смѣшанная торгов.	То же.
Тамдіевъ Степанъ Егоровичъ.	Мануфактурно-смѣш. торговля.	С. Петровское.
Жадинъ Матвѣй Прокофьевичъ.	Мукомольная мельн.	С. Рагули.
Новиковъ Иванъ Михайловичъ и К°, Торговый домъ.	Торговля: смѣшан. товарами, земледѣльч. оруд. и скупка зерн. хлѣба.	Сел. Сотниково.
По Медвѣженскому уѣзду.		
Волковъ Исаакъ Федоровичъ.	Мануфактур. торг. и скупка зерн. хлѣба.	Сел. Бѣлая-Глина.
Волковъ Иванъ Петровичъ.	Смѣшан. торговля.	То же.
Грубі Францъ Іосифовичъ.	Пивоварен. заводъ.	То же.
Деймези Георгій Эммануиловичъ.	Скупка зерн. хлѣба.	То же.
Елфимовъ Василій Ивановичъ.	Смѣшанная торговля и скупка зернового хлѣба.	То же.
Захаровъ Иванъ Ивановичъ.	Мануфактур.-бакалейн. торговля.	То же.

Ковтунъ Иванъ Евдокимовичъ.	Скупка зерн. хлѣба.	Сел. Бѣлая-Глина.
Лашинъ Андрей Николаевичъ.	То же.	То же.
Энгеевы бр. Авдѣй и Христофоръ.	Смѣшан. торговля.	То же.
Адибековъ Григорій Давидовичъ.	То же.	С. Воронц.-Николаевск.
Асвадуровъ Егоръ Ивановичъ.	То же.	То же.
Бѣлоусовы Михаилъ и Макаръ Иванов.	Скупка зерн. хлѣба.	То же.
Бѣлявцевъ, Абрамъ Васильевичъ и **Пшивановъ** Алексѣй Семеновичъ.	Вальцовая мукомольная мельница.	То же.
Видакоссъ Юрій Юрьевичъ и **Пуль** Ганцъ Гандовичъ.	Скупка зернового хлѣба.	То же.
Глазко Николай Ивановичъ.	Смѣшанная торговля.	То же.
Жеребцова Анна Федоровна.	То же.	То же.
Карповъ Іосифъ и сынъ торгов. домъ.	Торговля лѣсомъ.	То же.
Кельперисъ Панаіотъ Николаевичъ.	Скупка зерноваго хлѣба.	То же.
Колодцевъ Христофоръ Іосифовичъ.	Мануфактур. смѣш. торговля.	То же.
Кукмина Фисацатина Тимофеевна.	Скупка зернового хлѣба.	То же.
Макаровъ Семенъ Алексѣевичъ.	То же.	То же.

Неофитосъ Дмитрій Герасимовичъ.	Скупка зернового хлѣба.	С. Воронц.-Николаевск.
Ульбергъ Фридрихъ Ивановичъ.	То же.	То же.
Фогель Михаилъ Іогановичъ.	Заводъ землед. маш. и орудій.	То же.
Чариховъ Иванъ Петровичъ.	Мануфактур. смѣш. торговля.	То же.
Антоновъ Илья Михайловичъ.	Скупка зернового хлѣба.	Сел. Средне-Егорлыкск.
Лосевъ Егоръ Венедиктовичъ.	Паровая мукомольн. мельница.	Тоже.
Демины бр. Федоръ и Лаврентій.	Паров. мук. мел. и смѣш. товаръ.	С. Ладовская-Балка.
Калининъ Иванъ Матвѣевичъ.	Скупка зерн. хлѣба и смѣш. торговля.	Сел. Песчанокопское.
Кельперовъ Илья Ильичъ.	То же.	То же.
Кехаевъ Евангелій Николаевичъ.	Скупка зерн. хлѣба.	То же.
Натаровъ Митрофанъ Петровичъ.	Смѣшан. торговля.	То же.
Петропуло Иванъ Николаевичъ.	Скупка зернового хлѣба	То же.
Предпріятія, обязанныя публичною отчетностью.		
Воронцово-Николаевское Общество Взаим. Кредита.		Сел. Ворон.-Николаевск.
По Прасковейскому уѣзду.		
В. М. Кащенко сыновья Торговый домъ.	Скупка зернов. хлѣба и кожъ.	Сел. Воронц.-Александр.
Пенчукъ бр. торговый домъ.	Кожевен. заводъ и кожев. торговля.	Тоже.
Т. Е. Склярова сыновья и И. К. Кузьминъ Торговый домъ.	Смѣш. торгов., кожев. заводъ и вальц. мельн.	То же.

И. М. Новиковъ и К° Торговый домъ.	Скупка зерн. хлѣба и ваточн. фабрика.	Сел. Архангельское.
Блиновъ Василій Ивановичъ.	Скупка зерн. хлѣба и смѣш. торговля.	Сел. Лѣвокумское.
Сапунцовъ Матвѣй Петровичъ.	Вальцовая мельница.	Соб. имѣніе.
Михайловъ. Иванъ Сергѣевичъ.	Скупка зерна и кожъ, скл. земледѣльчес. орудій и кирпич. заводъ.	Гор. Св. Креста.
Предпріятія, обязанныя публичною отчетностью.		
Свято-Крестовскій Городской Общест. Банкъ.		Г. Св. Креста.
Прасковейское Об-во Взаимнаго Кредита.		Сел. Прасковея.
И т о г о . . .	107 предпріятій.	

Высокопреосвященный **Агаѳодоръ**, архіепископъ Ставропольскій и Екатеринодарскій.

Преосвященный викарій **Іоаннъ**, епископъ Ейскій.

Періодическія изданія.

„Ставропольскія Губернскія Вѣдомости“—редакторъ офиціальной части Николай Тимофеевичъ **Рѣпинъ**, неофиціальной—Викторъ Алексѣевичъ **Богословскій.**

„Ставропольскія Епархіальныя Вѣдомости“—редакторъ офиціальной части секретарь духовной консисторіи Сергѣй Александровичъ **Малевинскій**, неофиціальной—протоіерей Константинъ **Кутеповъ.**

„Сѣверокавказская Газета“—редакторъ присяжный повѣренный Григорій Николаевичъ **Прозрителевъ** и издатели: товарищество наборщиковъ и газетчиковъ сотрудниковъ въ лицѣ члена Правленія Ивана Игнатьевича **Волоцкаго.**

„Нашъ Край“—редакторъ Илья Дмитріевичъ **Сургучевъ** и издатель Тимофей Матвѣевичъ **Тимофеевъ.**

Общественное Собраніе.

Старшины: Дмитрій Ивановичъ **Евсѣевъ**, Владиміръ Карловичъ **Фридриховъ**, Аркадій Константиновичъ **Барабашъ**, Василій Авраамовичъ **Лукашъ**, Николай Георгіевичъ **Левицкій**, Константинъ Николаевичъ **Кокаевъ**, Александръ Ивановичъ **Васильевъ**, Владиміръ Александровичъ **Смысловъ**, Афанасій Алексѣевичъ **Польскій**.

Коммерческій Клубъ.

Старшины: Рудольфъ Рудольфовичъ **Глиндзичъ**, Алексѣй Ивановичъ **Дементѣевъ**, Александръ Григорьевичъ **Каспаровъ**, Александръ Прокофевичъ **Меснянкинъ**, Іосифъ Артемьевичъ **Муратовъ**, Иванъ Михайловичъ **Михайловъ**, Самуилъ Даніиловичъ **Островскій**, Израиль Абрамовичъ **Пейсаховичъ**, Яковъ Калустовичъ **Твеловъ**, Андрей Андреевичъ **Чернышевъ**, Александръ Михайловичъ **Шульгинъ**, члены ревизіонной комиссіи: Николай Андреевичъ **Косенко**, Іосифъ Марковичъ **Маянцъ**, Михаилъ Александровичъ **Поваляевъ**, Макаръ Павловичъ **Поповъ**.

Завѣдывающій бактеріологической станціей при Ветеринарномъ Отдѣленіи Ставропольскій губернскій ветеринарный инспекторъ Николай Григорьевичъ **Колесниковъ**, исп. об. лаборанта Арведъ Николаевичъ **Петерсонъ**, ветеринарный фельдшеръ Николай Кирилловичъ **Некрасовъ**.

Общества благотворительныя, ученыя, коммерческія и другія.

Составъ Общества „Патронатъ“: почетные члены Брониславъ Мечиславовичъ **Янушевичъ** и Высокопреосвященный **Агаѳодоръ**. Предсѣдательница Правленія Марія Ильинична **Янушевичъ**, товарищъ предсѣд. Михаилъ Александровичъ **Пономаревъ**, казначей о. Симеонъ **Никольскій**, секретарь Владиміръ Карловичъ **Фридриховъ**.

Ставропольское отдѣленіе Общества повсемѣстной помощи пострадавшимъ на войнѣ солдатамъ и ихъ семьямъ, состоящее подъ Высочайшимъ Его Императорскаго Величества покровительствомъ. Предсѣдатель Правленія Брониславъ Мечиславовичъ **Янушевичъ**, товарищъ предсѣдателя Тамара Михайловна **Пономарева**, казначей Иванъ Константиновичъ **Барабашъ**, и. д. секретаря Иванъ Александровичъ **Петровъ**.

Ставропольское отдѣленіе Общества Краснаго Креста. Предсѣдатель Правленія Брониславъ Мечиславовичъ **Янушевичъ**, товарищъ предсѣдателя отст. ген.-м. Павелъ Александровичъ **Мачканинъ**, казначей Николай Тимофеевичъ **Никитинъ**, секретарь Викторъ Алексѣевичъ **Богословскій.**

Ставропольское городское Вольное Пожарное Общество. Почетные члены: Ставропольскій Губернаторъ Брониславъ Мечиславовичъ **Янушевичъ**, Высокопреосвященный Архіепископъ **Агаѳодоръ**, Ставропольскій Вице-Губернаторъ Михаилъ Александровичъ **Пономаревъ**, Александръ Прокофьевичъ **Меснянкинъ**.

Правленіе Общества: предсѣдатель Михаилъ Александровичъ **Пономаревъ**, члены правленія: Владиміръ Ивановичъ **Манжосъ-Бѣлый**, Людвигъ Васильевичъ **Траубе**, Николай Георгіевичъ **Левицкій**, Михаилъ Александровичъ **Поваляевъ** (онъ же казначей), секретарь Федоръ Ивановичъ **Добриковъ.**

Врачи Общества Тигранъ Ивановичъ **Богдановъ**, Михаилъ Юльевичъ **Шульцъ**.

Пожарная команда Общества: начальникъ команды Николай Дмитріевичъ **Евсѣевъ**, завѣдывающій имуществомъ Федоръ Лаврентьевичъ **Касторный.**

Ставропольское женское благотворительное общество Св. Александры. Предсѣдательница—Марія Ильинична **Янушевичъ**, секретарь Алексѣй Ивановичъ **Данскій**, казначей Эрнестъ Германовичъ **Кохъ**.

Общество вспомоществованія недостаточнымъ ученицамъ Ставропольскихъ женскихъ гимназій: Ольгинской и Св. Александры. Предсѣдательница Александра Ефимовна **Ермакова**, секретарь Иванъ Поликарповичъ **Кувшинскій**.

Общество вспомоществованія недостаточнымъ ученицамъ Ставропольской женской городской 3-ей гимназіи. Предсѣдательница Ольга Эмильевна **Шульгина**, секретарь Александръ Михайловичъ **Шульгинъ.**

Общество вспомоществованія бѣднѣйшимъ ученикамъ Ставропольской мужской гимназіи. Предсѣдатель Иванъ Александровичъ **Виноградовъ**, дѣлопроизводитель Петръ Яковлевичъ **Грибановъ**.

Общество взаимнаго вспомоществованія учащимъ и учившимъ въ учебныхъ заведеніяхъ дирекціи народныхъ училищъ Ставропольской губ. Предсѣдатель Никифоръ Иларіоновичъ **Ларіоновъ**.

Ставропольское общество изученія Сѣверокавказскаго края. Предсѣдатель Николай Яковлевичъ **Динникъ**, товарищъ его Георгій Константиновичъ **Праве**, казначей Степанъ Іосифовичъ **Динникъ**, секретарь Андрей Діонисьевичъ **Стопневичъ**, члены: Афанасій Алексѣевичъ **Польскій**, Ибрагимъ Боевичъ **Шанаевъ**, Брониславъ Антоновичъ **Куницкій**, Николай Густавичъ **Мюльбергъ**, Василій Ивановичъ **Кувшинскій**, Николай Георгіевичъ **Колесниковъ**, Адріанъ Петровичъ **Булыгинъ**, Михаилъ Юльевичъ **Шульцъ**, Николай Корниліевичъ **Походня**.

Ставропольское на Кавказѣ Общество содѣйствія воспитанію и защиты дѣтей. Предсѣдатель Иванъ Прокофьевичъ **Месняпкинъ**, секретарь Нина Николаевна **Нестеровская**, казначей Иванъ Поликарповичъ **Кувшинскій**.

Городское попечительство о бѣдныхъ. Предсѣдатель Иванъ Александровичъ **Крынинъ**, секретарь Василій Алексѣевичъ **Зубовъ**, попечители: 1-го уч. Григорій Николаевичъ **Прозрителевъ**, 2-го уч. Александръ Александровичъ **фонъ-Нотбекъ**, 3-го уч. Иванъ Васильевичъ **Сесекинъ**, 4-го — Дарья Степановна **Баркалова**.

Ставропольское медицинское общество. Предсѣдатель Иванъ Дмитріевичъ **Успенскій**, вице-предсѣдатель Федоръ Юльевичъ **Шульцъ**, секретарь Тигранъ Ивановичъ **Богдановъ**, библіотекарь Сергѣй Александровичъ **Малиновскій**.

Ставропольское общество ветеринарныхъ врачей. Предсѣдатель Николай Григорьевичъ **Колесниковъ**, товарищъ предсѣдателя Владиславъ Викентьевичъ **Филиповичъ**, казначей Николай Владиміровичъ **Святославскій**.

Отдѣлъ Россійскаго общества покровительства животнымъ. Предсѣдатель Николай Тимофеевичъ **Никитинъ**, вице-предсѣдатель Николай Григорьевичъ **Колесниковъ**, секретарь Владиславъ Викентьевичъ **Филиповичъ**, казначей Андрей Андреевичъ **Балышевъ**, завѣдывающій лѣчебницей и кузницей Николай Владиміровичъ **Святославскій**.

Общество сельскаго хозяйства. Предсѣдатель Василій Степановичъ **Тринитатовъ**, вице-предсѣдатдатель Александръ Тимофеевичъ **Ивановъ**.

Ставропольское Епархіальное Попечительство о бѣдныхъ духовнаго званія. Члены: протоіерей Александръ **Кудрявцевъ**, свящ.: Ѳеодоръ **Семипуцкій**, Георгій **Акимовъ**, казначей свящ. Іоаннъ **Архангельскій**, секретарь тит. сов. Алексѣй Львовичъ **Кривобоковъ**.

Ставропольскій Отдѣлъ ИМПЕРАТОРСКАГО Православнаго Палестинскаго Общества. Предсѣдатель—Высокопреосвященнѣйшій **Агаѳодоръ**, архіепископъ Ставропольскій и Екатеринодарскій, казначей стат. сов. Петръ Кирилловичъ **Ширинскій**, дѣлопроизводитель—секретарь Ставропольской духовной консисторіи.

Ставропольская Епархіальная Братская Касса. Члены: протоіерей Іоаннъ **Протопоповъ**, свящ. Владиміръ **Альшанскій**, членъ-казначей стат. сов. Александръ Ивановичъ **Васильевъ**.

Епархіальныя миссіи: А) Противосектантская: епархіальный миссіонеръ проповѣдникъ протоіерей Симеонъ **Никольскій**, уѣздные миссіонеры: *по Ставропольской губ.:* 1-го района свящ. Валентинъ **Руденко**, 2-го—свящ. Василій **Щегловъ**; *по Кубанской области:* 1-го района свящ. Николай **Розановъ**, 2-го—свящ. Сергій **Лавровъ**, 3-го—свящ. Владиміръ **Лавановъ**; Б) Противораскольническая: епархіальный миссіонеръ проповѣдникъ свящ. Михаилъ **Виноградовъ**.

Епархіальный Миссіонерскій Совѣтъ. Предсѣдатель—архимандритъ Михаилъ **(Космодаміанскій)**, члены: ректоръ семинаріи протоіерей Константинъ **Кутеповъ**, епархіальные миссіонеры-проповѣдники: протоіерей Симеонъ **Никольскій**, свящ. Михаилъ **Виноградовъ**, епархіальный наблюдатель церковно-приходскихъ школъ стат. сов. Иларіонъ Петровичъ **Зилитинкевичъ**, членъ консисторіи протоіерей Іоаннъ **Протопоповъ**, преподаватели духовной семинаріи: Александръ Ивановичъ **Кротковъ**, Яковъ Дмитріевичъ **Сперанскій** (онъ же и казначей), членъ-дѣлопроизводитель (вакансія).

Епархіальный Комитетъ Миссіонерскаго Общества. Предсѣдатель—Высокопреосвященнѣйшій **Агаѳодоръ**, архіеп. Ставропольскій и Екатеринодарскій, члены: архимандритъ **Михаилъ**, ген.-м. Павелъ Александровичъ **Мачкининъ**, протоіереи: Симеонъ **Никольскій**, Карпъ **Руденко**, стат. сов. Романъ Васильевичъ **Глухаревъ**, кол. сов. Яковъ Дмитріевичъ **Сперанскій** (онъ же казначей), членъ-дѣлопроизводитель (вакансія).

Совѣтъ Андреевско-Владимірскаго Братства. Предсѣдатель Высокопреосвященнѣйшій архіепископ. **Агаѳодоръ**, члены: архимандритъ **Михаилъ**, протоіереи: Константинъ **Кутеповъ**, Іоаннъ **Протопоповъ**, Карпъ **Руденко**, Симеонъ **Никольскій**, священники: Григорій **Ключаревъ**, Константинъ **Надежинъ**, стат. сов.: Иванъ Поликарповичъ **Кувшинскій**, Романъ Васильевичъ **Глухаревъ**, Петръ

Кирилловичъ **Ширинскій**, Василій Алексѣевичъ **Баженовъ**, представитель отъ городской думы Алексѣй Герасимовичъ **Никитинъ**, казначей свящ. Георгій **Акимовъ**, кандидатъ къ нему діак. Василій **Щекинъ**, секретарь Георгій Владиміровичъ **Гниловской**, кандидатъ къ нему свящ. Михаилъ **Гороховъ**.

Комитетъ Андреевско-Владимірскаго Братства. Предсѣдатель—Высокопреосвященнѣйшій **Агаѳодоръ**, архіепископ. Ставропольскій и Екатеринодарскій, товарищи предсѣдателя: архимандритъ **Михаилъ**, протоіерей Константинъ **Кутеповъ**, члены: свящ. Георгій **Акимовъ** (онъ же казначей братства), протоіер. Карпъ **Руденко**, свящ. Константинъ **Надежинъ**, стат. сов.: Романъ Васильевичъ **Глухаревъ**, Петръ Кирилловичъ **Ширинскій** (онъ же секретарь братства), кол. сек. Георгій Владиміровичъ **Гниловскій** (онъ же 2-й секретарь братства).

Комитетъ по сбору пожертвованій въ пользу пострадавшихъ отъ неурожая. Предсѣдатель—Высокопреосвященнѣйшій архіепископ. **Агаѳодоръ**, члены: архимандритъ **Михаилъ**, протоіереи: Симеонъ **Никольскій**, Карпъ **Руденко**, казначей прот. Александръ **Кудрявцевъ**, дѣлопроизводитель Георгій Владиміровичъ **Гниловской**.

Церковно-пѣвческое благотворительное Общество.

Ставропольское Общество взаимопомощи. Предсѣдатель Василій Алексѣевичъ **Зубовъ**, секретарь Надежда Петровна **Войнова**.

Ставропольское Общество пчеловодства и садоводства. Предсѣдатель Василій Александровичъ **Баженовъ**, секретарь М. **Васюковъ**.

Ставропольское римско-католическое Общество пособія бѣднымъ. Предсѣдатель Брониславъ Антоновичъ **Куницкій**, секретарь и казначей Маврикій Николаевичъ **Зелинскій**.

Дамскій кружокъ Общества вспомоществованія недостаточнымъ учащимся и бѣднымъ армянамъ въ губ. гор. Ставрополѣ. Предсѣдательница Надежда Никитична **Муратова**, секретарь Устинія Яковлевна **Айвазьянъ**.

Ставропольское мусульманское благотворительное Общество.

Дамское Общество помощи бѣднымъ евреямъ въ губ. гор. Ставрополѣ. Предсѣдательница Дора Моисеевна **Минцъ**, казначей Тереза Моисеевна **Бухштабъ**.

Общества, ЗАРЕГИСТРИРОВАННЫЯ Ставропольскимъ губернскимъ по дѣламъ объ обществахъ и союзахъ Присутствіемъ.

Ставропольское Общество садоводства и пчеловодства.

Ставропольское городское Пожарное Общество.

Ставропольское Общество покровительства лицамъ, освобождаемымъ изъ мѣстъ заключенія,—„ПАТРОНАТЪ".

Сѣверокавказское Общество животноводства.

Общество для открытія и содержанія средняго учебнаго заведенія въ гор. Ставрополѣ.

Сѣверокавказское Общество любителей охоты въ г. Ставрополѣ.

Ставропольское Общество взаимопомощи.

Ставропольское Общество взаимопомощи квартиронанимателей.

Церковно-пѣвческое благотворительное Общество въ гор. Ставрополѣ.

Общество вспомоществованія недостаточнымъ учащимся и бѣднымъ армянамъ гор. Ставрополя.

Армянское хоровое Общество въ гор. Ставрополѣ.

Дамское Общество помощи бѣднымъ евреямъ въ гор. Ставрополѣ.

Ставропольское Мусульманское благотворит. Общество.

Общество для изученія Кавказскаго края въ географическомъ и друг. отношеніяхъ.

Старообрядческіе: общины, духовные наставники, настоятели и предсѣдатели союзовъ и общинъ.

Ставропольская старообрядческая поморскаго толка община (духовный наставникъ Никита Марковичъ **Любанскій;** предсѣдатель совѣта общины Сергѣй Марковичъ **Любанскій**).

Губ. гор. Ставрополь.

Правительственныя, сословныя и общественныя учрежденія въ Ставропольскомъ уѣздѣ.

Губ. гор. Ставрополь.

Предсѣдатель Ставропольскаго уѣзднаго съѣзда тит. сов. Петръ Дмитріевичъ Пурцеладзе, секретарь кол. рег. Овакимъ Григорьевичъ Власьянцъ.

Земскіе начальники участковъ: 1-го—кол. сов. Анатолій Александровичъ Герценвицъ, 2-го тит. сов. Георгій Федоровичъ Губаревскій.

Предсѣдатель Ставропольскаго уѣзднаго по воинской повинности присутствія Вячеславъ Карловичъ Дворжецкій-Богдановичъ, члены: уѣздный воинскій начальникъ и уѣздный исправникъ, дѣлопроизводитель н. ч. Михаилъ Ефимовичъ Клишинъ.

Ставропольскій уѣздный исправникъ кол. сек. Иванъ Петровичъ Друженко, помощн. исправн. кол. рег. Петръ Венедиктовичъ Плавинскій, секретарь (вакансія), столоначальники, н. ч.: Яковъ Андреевичъ Рудневъ, Николай Никифоровичъ Власовъ, регистраторъ н. ч. Василій Платоновичъ Грибенко.

Ставропольскій уѣздный врачъ кол. сов. Рафаилъ Дмитріевичъ Тихомировъ.

Старомарьевскій участк. сельскій врачъ кол. сов. Владиміръ Даніиловичъ Брусиловскій.

Участковый ветеринарный врачъ 1 уч. над. сов. Арведъ Николаевичъ Петерсонъ.

Ставропольскій уѣздный воинскій начальникъ полковникъ Иванъ Васильевичъ Золотаревъ, дѣлопроизводитель губ. секр. Григорій Матвѣевичъ Манинъ.

Уѣздный членъ по Ставропольскому уѣзду стат. сов. Александръ Ивановичъ Евдокимовъ.

Товарищи прокурора Ставропольскаго участка: 1-го—кол. асес. Николай Авраамовичъ Пастуховъ, 2-го—надв. сов. Александръ Ильичъ Вахтель, 3-го—кол. сов. Иванъ Петровичъ Кротовъ.

Судебные слѣдователи: 1-го уч.—кол. асес. Викторъ Прокофьевичъ Рыжиковъ, 2-го уч.—ст. сов. Филиппъ Андреевичъ Манжосъ-Бѣлый.

Непремѣнный членъ Ставропольской уѣздной землеустроительной комиссіи надв. сов. Сергѣй Петровичъ Гнѣдичъ, секретарь, н. ч. Николай Петровичъ Солдатовъ; выборные члены отъ крестьянъ: кр. Андрей Ивановичъ Смольняковъ, Акимъ Ананьевичъ Иванниковъ, Павелъ Прокофьевичъ Умрихинъ; отъ землевладѣльцевъ: Николай Кузьмичъ Глущенко, Василій Георгіевичъ Жуковъ, Степанъ Карповичъ Кухтинъ.

Свѣдѣнія о личномъ составѣ населенныхъ мѣстъ Ставропольскаго уѣзда

(сообщенныя уѣзднымъ исправникомъ *).

Сел. Безопасное: земскій начальникъ 4 уч. кол. асес. Викторъ Николаевичъ Котовичъ; приставъ 4-го стана кол. рег. Леонидъ Григорьевичъ Малышевскій; участковый сельскій врачъ н. ч. Борисъ Коломановичъ Мазель; ветеринарный врачъ кол. секр. Николай Феофилактовичъ Глаголевъ; участковая акушерка Ольга Михайловна Чуднова; начальникъ почтово-телеграфнаго отдѣленія кол. рег. Степанъ Васильевичъ Чубъ; завѣдывающій 2-хъ классн. учил. кол. рег. Николай Михайловичъ Рябыхъ; помощница завѣдыв. 2-хъ классн. училищемъ Александра Михайловна Пивоварова; учительницы: 1-го министерскаго училища—Анна Ивановна Коржавина; 2-го—Марія Алексѣевна Семилуцкая; 3-го—Татьяна Антоновна Веретеченко; 4-го—учитель Николай Афанасьевичъ Шкилевъ; учительницы церковно-приходскихъ школъ: 1-й Раиса Васильевна Исаенко; 2-й Елисавета Иванова Невтонова; 3-й Ивлія Ивановна Невтонова. Общество содѣйствія народному образованію.

*) Свѣдѣнія о священникахъ помѣщены на стр. 165—173.

Сел. Бешпагирское: учительница 1-го министерскаго училища Марія Николаевна Яновская; 2-го учитель Аѳтей Ивановичъ Бондаренко; учительница церковно-приходскаго училища Анастасія Александровна Пасхалова; учительница школы грамоты Наталія Петровна Сорычева.

Сел. Благодатное: учители одноклассныхъ училищъ: Архиппъ Яковлевичъ Рудневъ; Дмитрій Александровичъ Ксенякинъ; Яковъ Михайловичъ Доминьковъ; Прокофій Вакуловичъ Ершовъ; Алексѣй Семеновичъ Станишевскій; учительницы: Сусанна Семеновна Никитина; Антонина Федоровна Крылова; учительница церковно-приходской школы Лидія Федоровна Крылова.

Хуторъ Воровская Балка, Безопасенской волости: учительница церк.-приходской школы Людмила Александровна Кокаева.

Поселокъ Добровольный, Благодатенской волости: учитель церковно-приходской школы Илья Ивановичъ Гренадеровъ.

Сел. Донское: начальникъ почт.-телегр. отд. кол. рег. Афанасій Захаровичъ Воронченко; учительница 1-го министерскаго училища Наталія Александровна Васильева; 2-го учит. Василій Ивановичъ Красноложскій; учительн. Матрона Никодимовна Красноложская; учитель Георгій Михайловичъ Владиміровъ. Церковно-приходскихъ школъ: 1-й Алексѣй Исаевичъ Русановъ; 2-й учительн. Надежда Павловна Прохорова.

Сел. Дубовское: учитель министерскаго училища Ефимъ Андреевичъ Тарасовъ; учитель церковно-приходской школы діаконъ Митрофанъ Корнильевичъ Карабецкій.

Колонія Золотаревка, Благодатенской волости: учитель лютеранскаго одноклассnаго училища Яковъ Егоровичъ Гертъ; учитель баптистскаго однокл. учил. Генрихъ Петровичъ Герценъ.

Хут. Изобильно-Тищенскій, Тищенской волости: учители церковно-приходскихъ школъ: Михаилъ Платоновичъ Мирошниченко, Тимофей Григорьевичъ Барабашъ.

Дер. Кононовка, Спицевской волости—учитель Петръ Сидоровичъ Горбачевъ.

Сел. Казинское: учитель министерскаго училища Константинъ Яковлевичъ Малькіевичъ; учитель церковно-приходской школы Яковъ Михайловичъ Деменьковъ.

Сел. Константиновское: учитель министерскаго училища Протасій Лаврентьевичъ Володинъ; учитель церковно-приходского училища Михаилъ Михайловичъ Петровскій; учительницы: Павлина Рудольфовна Кистеръ, Евгенія Ивановна Смирнова.

Сел. Кугультинское: земскій начальникъ 3 уч. надв. сов. Лука Николаевичъ Кулисичъ; начальникъ почт. отд. н. ч. Захаръ Антоновичъ Виноградовъ; приставъ 3 стана кол. рег. Петръ Сергѣевичъ Климовъ; ветеринарный врачъ н. ч. Викторъ Осиповичъ Ліорензъ. Учители одноклассныхъ М. Н. П. училищъ: Николай Михайловичъ Воскресенскій; Константинъ Кирилловичъ Федоровъ; учительница Евгенія Васильевна Тарасенко; учители церк.-прих. школъ: 1-й діаконъ Василій Александровичъ Рождественскій; 2-й учительница Анна Федоровна Яковлева; учительн. шк. грамоты Татьяна Алексѣевна Михайлова. Отрядъ полицейской стражи № 10—въ составѣ 30 человѣкъ.

Кол. Мартыновка, Благодатенской волости: учитель лютеранскаго одноклассnаго училища Людвигъ Яковлевичъ Пауль.

Кол. Молочная, Пелагіадской волости: учитель Иванъ Ивановичъ Егеръ.

Сел. Михайловское: приставъ 1 стана, прапорщ. зап. Антонъ Борисовичъ Шлита. Учительницы М. Н. П. училищъ: 1-го Марія Андреевна Журавская; 2-го Екатерина Ильина Ростовцева; 3-го Екатерина Ивановна Руднева; учительница церк.-прих. школы Лидія Мефодіевна Надеждина.

Сел. Московское: учительницы М. Н. П. училищъ: 1-го Марія Федоровна Польская; 2-го Людмила Петровна Накорякова; учитель церковно-приходской школы 1-й Дмитрій Львовичъ Земляковъ; 2-й учительн. Клавдія Константиновна Невгасимая.

Сел. Надеждинское: учители М. Н. П. училищъ: 1-го Марія Сергѣевна Еремѣева; 2-го Леонидъ Александровичъ Удальцевъ; 3-го Ольга Федоровна Бубликова. Учительницы церковно-приходского училища: Екатерина Михайлова Николаевская; Серафима Сергѣевна Еремѣева.

Сел. Пелагіадское: учительницы М. Н. П. училищъ: 1-го Серафима Ильина Андреева; 2-го Вѣра Андреевна Капустина. Учители церковно-приходскихъ школъ: 1-й діаконъ Маркъ Іосифовичъ Клипинъ; 2-й Прасковья Ивановна Турчина; 3-й Иванъ Ивановичъ Проценко; начальникъ Пелагіадской ж. д. станціи Василій Александровичъ Гусаревъ.

Сел. Птичье: учители М. Н. П. училищъ: 1-го учитель Петръ Петровичъ Зверховскій; 2-го учительница Елена Петровна Зверховская; 3-го учитель Герасимъ Георгіевичъ Егоровъ; 4-го Иванъ Самойловичъ Дрюковъ; учитель церковно-приходской школы Гавріилъ Кузьмичъ Швидкой.

Пос. Софіевскій, Благодатенской волости: учитель церковно-приходской школы Иванъ Никитичъ Дорофеевъ.

Сел. Спицевское: учитель М. Н. П. училища Иванъ Ивановичъ Апальковъ; учитель церковно-приходской школы Иванъ Саввичъ Водянниковъ.

Сел. Старомарьевское: приставъ 2 стана н. ч. Яковъ Трофимовичъ Сахно, учители М. Н. П. училищъ: 1-го Константинъ Михайловичъ Салинъ, 2-го Василій Васильевичъ Васейко, 3-го учительница Вѣра Александровна Цыпина, учитель церковно-приходского училища Захаръ Семеновичъ Шевченко.

Сел. Терновское: учители М. Н. П. училищъ: 1-го Иванъ Степановичъ Кореньчевскій, 2-го учительница Александра Николаевна Протопопова, 3-го учительница Евлампія Дмитріевна Унтевскихъ, учитель церковно-приходской школы діаконъ Лукіанъ Акимовичъ Алексѣенко, смотритель Новогеоргіевскаго (Терновскаго) арестнаго дома отст. кол. секр. Иванъ Петровичъ Казанскій.

Сел. Татарское: учители М. Н. П. училищъ: 1-го учительница Софія Петровна Браунъ, 2-го учитель Михаилъ Митрофановичъ Волощенко, учитель церковно-приходской школы діаконъ Павелъ Матвѣевичъ Хомяковъ.

Сел. Тищенское: учительницы М. Н. П. училищъ: 1-го Любовь Ивановна Венеціанова, 2-го Елисавета Алексѣевна Страхова, 3-го Анастасія Ивановна Щепетова.

Сел. Тугулукское: учительница одноклассная М. Н. П. училища Нина Павловна Тарасова, учитель церковно-приходской школы Антонъ Аристарховичъ Бутовскій.

Пос. Эммануиловскій, Безопасенской вол.: учительница школы грамоты Наталья Васильевна Федорова.

Безопасенская сельская аптека провизора Бориса Іосифовича Виллера, онъ-же управляющій.

Терновская сельская аптека аптекарскаго помощника Герцъ Абрамовича Вассермана, онъ же управляющій.

Кугультинская сельская аптека аптекарск. помощн. Льва Нутовича Фурера, онъ-же управляющій.

Старообрядческіе: общины, духовные наставники, настоятели и предсѣдатели союзовъ и общинъ. Кугультинская старообрядческая поморскаго толка община (духовный наставникъ Василій Гавріиловичъ Масаловъ; предсѣдатель совѣта общины Діонисій Кузьминъ Лепешкинъ). Сел. Кугульта.

Пелагіадская старообрядческая поморскаго согласія община (духовный наставникъ Федоръ Филипповичъ Колосовъ; предсѣдатель совѣта общины Василій Ивановичъ Бабинъ). Сел. Пелагіада.

Донская старообрядческая Бѣлокриницкой метрополіи община (настоятель общины и предсѣдатель совѣта не избраны).

Села: Донское, Михайловское, Спицевское, Московское, Дубовское, Константиновское, Тищенское, Птичье, Терновское, Благодатное, Кугультинское, Тугулукское, Казинское и поселокъ Софіевскій—Ставропольскаго уѣзда; Бурукшунское, Мало-Джалгинское, Больше-Джалгинское и Кевсалинское—Благодаринскаго уѣзда и станица Новомарьевская—Кубанской обл.

Безопасенская старообрядческая Бѣлокриницкой іерархіи община (настоятель общины и предсѣдатель совѣта не избраны).

Села: Безопасное и Птичье—Ставропольскаго уѣзда и Медвѣжье, Ладовская-Балка, Радыковское, Тахтинское, Преградное, Дмитріевское и хуторъ Магадынъ-Сала—Медвѣженскаго уѣзда.

Сектантскіе: общины, духовные наставники и предсѣдатели совѣтовъ общинъ. Новоизраильская община (духовныхъ наставниковъ не имѣетъ; совѣтъ общины не избранъ).

Села: Донское, Московское, Пелагіадское и Михайловское—Ставропольскаго уѣзда; Саблинское, Журавское, Китаевское, Новоселицкое, Падинское, Чернолѣсское, Ногутское, Круглолѣсское, поселки: Солунско-Дмитріевскій и Курсавскій—Александровскаго уѣзда; Сотниковское, Благодарное и Елисаветинское—Благодаринскаго уѣзда; сел. Воронцово-Николаевское—Медвѣженскаго уѣзда; гор. Св. Креста и сел. Обильное—Прасковейскаго уѣзда.

Свѣдѣнія о правительственныхъ, сословныхъ и общественныхъ учрежденій, находящихся въ Александровскомъ уѣздѣ.

(Сообщенныя Уѣзднымъ Исправникомъ *).

Уѣздный Съѣздъ. Предсѣдатель—дѣйст. стат. сов. Григорій Иларіоновичъ Шалашный, временно и. д. секретаря н. ч. Федоръ Прокофьевичъ Акиньшинъ.

Земскіе Начальники участковъ: 1-го над. сов. Владиміръ Николаевичъ Пушко, село Новоселицкое, 2-го—надв. сов. Георгій Николаевичъ Аккерманъ, сел. Александровское, 3-го—стат. сов. Николай Ивановичъ Антоновъ, сел. Ногутское, 4-го—отставной поручикъ Александръ Михайловичъ Анофріевъ, поселокъ Курсавскій.

Уѣздное по воинской повинности Присутствіе. Предсѣдатель Присутствія—предсѣдатель уѣзднаго съѣзда, члены: уѣздный воинскій начальникъ, уѣздный исправникъ. дѣлопроизводитель н. ч. Дмитрій Васильевичъ Кузовкинъ.

Уѣздное Полицейское Управленіе. Уѣздный исправникъ надв. сов. Николай Петровичъ Просняковъ, и. д. помощника исправника н. ч. Владиміръ Андреевичъ Шекъ, секретарь н. ч. Макаръ Трофимовичъ Найденко, столоначальники: н. ч. Семенъ Георгіевичъ Борисовъ и Кузьма Даниловичъ Крисковичъ, регистраторъ—вакансія.

Становые Пристава: 1-го стана (сел. Новоселицкое) и. д. н. ч. Моисей Борисовичъ Свидинъ, 2-го стана (сел. Александровское) кол. рег. Александръ Александровичъ Сумской, 3-го стана (пос. Курсавскій) кол. рег. Петръ Никитичъ Сычевъ, 4-го стана (сел. Кіянкизское) и. д. н. ч. Максимъ Михайловичъ Стеблинъ.

Офицеръ полицейской стражи 2-го района Ставропольской

*) Свѣдѣнія о священникахъ помѣщены на стр. 165—173.

губерніи (с. Александровское) прапорщикъ запаса Николай Николаевичъ Просняковъ.

Отряды полицейской стражи: № 1 въ с. Александровскомъ—30 человѣкъ, № 2 въ поселкѣ Курсавскомъ—20 человѣкъ.

Уѣздный Распорядительный Комитетъ. Предсѣдатель—уѣздный исправникъ, члены: податной инспекторъ, мѣстные: земскій начальникъ и волостной старшина.

Уѣздный врачъ Моисей Исаакіевичъ Гольдштейнъ.

Участковые сельскіе врачи: Александровскій—н. ч. Айзикъ Мовшевичъ Дементманъ, Новоселицкій—кол. сов. Адольфъ Викентьевичъ Непокойчицкій.

Участковые ветеринарные врачи: 33 участка (сел. Новоселицкое) кол. асес. Дмитрій Дмитріевичъ Сапуновъ, 34 уч. (сел. Калиновское) вакансія, 35—(сел. Александровское) кол. асес. Петръ Дмитріевичъ Бетафуро, 36—(пос. Курсавскій) над. сов. Ефимъ Михайловичъ Щеголевъ, 37—(сел. Султанское) тит. сов. Василій Александровичъ Махровскій.

Уѣздная акушерка (с. Александровское) вакансія.

Участковыя акушерки: Текля Францевна Тенцова (с. Александровское), Александра Андреевна Шуклина (с. Новоселицкое).

Начальники почтово-телеграфныхъ и почтовыхъ учрежденій уѣзда: Александровской п.-т. к. надв. сов. Владиміръ Федоровичъ Майкинъ.

Сергіевскаго почт. отд. н. ч. Алексѣй Ивановичъ Зезюлинскій.

Черноѣсскаго почт. отд. н. ч. Григорій Сафроновичъ Хабаровъ.

Новоселицкаго поч.-тел. отд. н. ч. Матвѣй Николаевичъ Барташевичъ.

Курсавскаго поч.-тел. отд. губ. сек. Александръ Владиміровичъ Семеновъ.

Темпельгофскаго п.-т. отд. губ. сек. Федоръ Ивановичъ Неткачевъ.

Управленіе уѣзднаго воинскаго начальника: Александровскій (сел. Александровское) уѣздный воинскій начальникъ подполковникъ Гавріилъ Васильевичъ Зайцевъ, и. д. дѣлопроизводителя н. ч. Николай Петровичъ Кричевцевъ.

Уѣздный Членъ по Александровскому уѣзду (сел. Александровское) кол. сов. Николай Евгеніевичъ Щербачевъ.

Судебные слѣдователи: 1 участка (сел. Александровское) губ. сек. Илья Никитичъ Мокинъ, 2 участка (пос. Курсавскій) тит. сов. Сергѣй Васильевичъ Роговскій.

Почетные мировые судьи: двор. Владиміръ Андреевичъ Есауловъ (собственный хуторъ въ районѣ Александровской волости), Георгіевскій 2 гильдіи купецъ Каллиникъ Петровичъ Ляшенко (пос. Курсавскій).

Судебный приставъ Иванъ Львовичъ Черновъ (с. Александровское).

Нотаріусъ Моисей Степановичъ Фуркало (с. Александров.).

Александровская уѣздная землеустроительная комиссія. Предсѣдатель комиссіи—предсѣдатель уѣзднаго съѣзда, члены: уѣздный членъ окружнаго суда, податной инспекторъ, уѣздный исправникъ, земскіе начальники, выборные: отъ землевладѣльцевъ: Акимъ Михайловичъ Шауръ (с. Александровское), Степанъ Ивановичъ Поповъ (с. Александровское), Владиміръ Архиповичъ Курдубанъ (собственный хуторъ въ районѣ Саблинской волости), отъ крестьянъ: Гавріилъ Іоновичъ Веревкинъ (с. Грушевское), Алексѣй Ивановичъ Коневъ (с. Новоселицкое), Кириллъ Савельевичъ Цыпаковъ (с. Дубовобалковское).

Непремѣнный членъ кол. сов. Варѳоломей Григорьевичъ Златинъ, и. д. секретаря кол. рег. Георгій Николаевичъ Кипенко.

Земля крестьянскаго поземельнаго банка. Завѣдующіе имѣніями поземельнаго банка: Барсуковскимъ кол. сов. Брониславъ Антоновичъ Куницкій, Калаусскимъ стат. сов. Василій Степановичъ Тринитатовъ.

Управляющій имѣніемъ удѣльнаго вѣдомства „Темпельгофъ“ помощникъ инспектора удѣльнаго винодѣлія кол. сов. Георгій Ивановичъ Гоголь-Яновскій.

Александровское казначейство. Казначей надв. сов. Федоръ Федоровичъ Сидоровъ, старшій бухгалтеръ тит. сов. Иванъ Федоровичъ Фелицынъ, кассиръ 1 разряда кол. рег. Филиппъ Софоньевичъ Зинченко, бухгалтеръ 1 разряда губ. сек. Георгій Ивановичъ Крыловъ, бухгалтеръ 2 разряда н. ч. Владиміръ Федоровичъ Гончаровъ.

Податной инспекторъ Александровскаго участка надв. сов. Федоръ Александровичъ Макаровскій.

Акцизный надзоръ. Старшій участковый надзиратель 7-го участка (с. Александровское) надв. сов. Александръ Войцѣховичъ Шеманскій, младшій—8 уч. (с. Александровское) кол. ас. Александръ Петровичъ Соколовскій, младшіе штатные контролеры: кол. рег. Николай Васильевичъ Ульяновъ (с. Александровское), кол. сек. Сергѣй Васильевичъ Сахаровъ (с. Александровское), кол. рег. Леонидъ Степановичъ Багненко (ст. Ногутская Влад. ж. д.).

Общества, зарегистрованныя Ставропольскимъ губернскимъ по дѣламъ объ обществахъ и союзахъ присутствіемъ.

Александровское библіотечное общество. Собраніе общества (клубъ) правильной охоты. Общество по открытію и содержанію гимназіи и прогимназіи въ с. Александровскомъ.

Александровское общество сельскаго хозяйства въ сел. Александровскомъ.

Сел. Александровское, сельская аптека—собственникъ аптекарскій помощникъ Хаскель Гершковичъ Сонисъ.

Поселокъ Курсавскій, сельская—собственница вдова провизора Софія Абрамовна Дзиканская, управляющій Аронъ Абрамовичъ Вейнблатъ.

Сел. Новоселицкое, сельская—собственникъ аптекарскій помощникъ Михаилъ Гиршовичъ Левикъ.

Поселокъ Солунско-Дмитріевскій, сельская—собственникъ провизоръ Соломонъ Александровичъ Пурто.

Свѣдѣнія о правительственныхъ, сословныхъ и общественныхъ учрежденіяхъ въ Благодаринскомъ уѣздѣ.

(Сообщенныя уѣзднымъ исправникомъ *).

Предсѣдатель уѣзднаго съѣзда надв. сов. Николай Михайловичъ Бобриковъ, секретарь кол. сек. Иванъ Федоровичъ Мануйловъ.

Земскіе начальники: 1 уч. кол. асес. Петръ Николаевичъ Севриновъ (с. Большая-Джалга), 2 уч. кол. ас. Георгій Александровичъ Феодосьевъ (с. Винодѣльное), 3 уч. кандидатъ на должность земскаго начальника н. ч. Дмитрій Васильевичъ Васильевъ (с. Рагули), 4 уч. кол. ас. Константинъ Алексѣевичъ Хитровъ (с. Петровское), 5 уч. кол. секр. Михаилъ Михайловичъ Русановскій и 6 уч. кол. ас. Сигизмундъ Юстиновичъ Олехновичъ (с. Благодарное).

Уѣздное по воинской повинности присутствіе. Предсѣдатель присутствія—предсѣдатель уѣзднаго съѣзда, члены: уѣздный воинскій начальникъ, уѣздный исправникъ, дѣлопроизводитель н. ч. Михаилъ Васильевичъ Плотниковъ.

Уѣздное полицейское управленіе. Уѣздный исправникъ губ. сек. Николай Николаевичъ Александровичъ, помощникъ его губ. сек. Георгій Александровичъ Мандржицкій, секретарь тит. сов. Филиппъ Павловичъ Фоменко, столоначальники: н. ч. Семенъ Ивановичъ Михайловъ, кол. рег. Александръ Константиновичъ Семеновъ и регистраторъ н. ч. Карпъ Трофимовичъ Зубенко.

Становые пристава: 1 стана н. ч. Александръ Георгіевичъ Ильинъ (с. Винодѣльное), 2 стана кол. рег. Иванъ Николаевичъ Игнатьевъ (с. Большая-Джалга), 3 стана н. ч. Прохоръ Михѣевичъ Бусыгинъ (с. Петровское), 4 стана н. ч. Иванъ Абрамовичъ Есауловъ (с. Благодарное) и 5 стана н. ч. Павелъ Федотовичъ Дорожкинъ (с. Сотниковское).

*) Свѣдѣнія о священникахъ помѣщены на стр. 165—173.

Отряды полицейской стражи: № 3-й въ с. Благодарномъ—40 чел. и № 4-й въ сел. Винодѣльномъ—20 чел.

Уѣздный врачъ н. ч. Викторъ Федоровичъ Бубновъ.

Участковые сельскіе врачи: Благодаринскій—Василій Ивановичъ Петровскій, Дивенскій—Петръ Егоровичъ Охотинъ, Петровскій—Василій Ивановичъ Киселевъ и Сотниковскій—Борисъ Владиміровичъ Фальковскій.

Участковые ветеринарные врачи: 15 уч. н. ч. Николай Андреевичъ Полянскій (с. Яшалта), 16 уч. н. ч. Ярославъ Николаевичъ Ракузо (с. Большая-Джалга), 17 уч. Михаилъ Кирилловичъ Зуевъ (с. Дивное), 18 уч. кол. сек. Михаилъ Николаевичъ Мищенко (с. Рагули), 19 уч.—вакансія (с. Винодѣльное), 20 уч.—вакансія (с. Казгулакъ), 21 уч. кол. ас. Сергѣй Викторовичъ Криворучковъ (с. Петровское), 22 уч. над. сов. Владиміръ Исидоровичъ де-Фріу (Лѣтняя Ставка), 23 уч. н. ч. Василій Васильевичъ Шепелевъ (с. Арзгиръ), 24 уч.—вакансія (Зимняя Ставка), 25 уч. н. ч. Евгеній Модестовичъ Кибардинъ (с. Благодарное) и 26 уч. н. ч. Яковъ Яковлевичъ Давидовъ (с. Медвѣдское).

Уѣздная акушерка—вакансія (с. Арзгиръ).

Участковыя акушерки: Минодора Павловна Плазунова (с. Благодарное), Лидія Ивановна Бердникова (с. Петровское), Прасковья Ефимовна Фирсова (с. Дивное).

Начальники почтово-телеграфныхъ учрежденій уѣзда. Сел. Благодарное—надв. сов. Петръ Игнатьевичъ Папицъ, с. Арзгирское—н. ч. Антонъ Трофимовичъ Крикунъ, с. Медвѣдское—н. ч. Иванъ Лаиловичъ Ищенко, с. Сотниковское—кол. рег. Никифоръ Георгіевичъ Пастуховъ, с. Винодѣльное—губ. сек. Андрей Харитоновичъ Орловъ, с. Петровское—губ. сек. Митрофанъ Сильвестровичъ Путятинъ, с. Рагули—тит. сов. Аполлонъ Львовичъ Жураковскій, с. Казгулакъ—н. ч. Петръ Касьяновичъ Титовъ, с. Дивное—кол. рег. Ефремъ Ивановичъ Гринъ, с. Большая-Джалга—н. ч. Адріанъ Прокофьевичъ Кирпенко, Лѣтняя Туркменская ставка—кол. рег. Таги Бекъ Самедовъ.

Управленіе уѣзднаго воинскаго начальника (с. Благодарное). Благодаринскій уѣздный воинскій начальникъ подполковникъ Владиміръ Алексѣевичъ Григорьевъ, дѣлопроизводитель кандидатъ на классную должность Василій Андреевичъ Матохинъ.

Уѣздный членъ по Благодаринскому уѣзду стат. сов. Степанъ Джангировичъ Ениколоповъ (с. Благодарное).

Прокурорскій надзоръ: товарищъ прокурора Благодаринскаго участка тит. сов. Левъ Егоровичъ Тимротъ (г. Ставрополь).

Судебные слѣдователи: 1 уч. кол. сек. Иванъ Петровичъ Михайловъ (с. Благодарное), 2 уч. кол. сек. Николай Александровичъ Русановъ (с. Петровское), 3 уч. тит. сов. Маріанъ Ивановичъ Цынарскій (с. Большая-Джалга), 4 уч. кол. асес. Люціанъ Венантьевичъ Малешевскій (Лѣтняя Ставка).

Почетные мировые судьи: Трофимъ Даниловичъ Крыловъ (с. Предтеченское), Робертъ Борисовичъ Витманъ и Василій Ивановичъ Петровскій (с. Благодарное); судебный приставъ кол. рег. Василій Даніиловичъ Ивановъ (с. Благодарное).

Частные повѣренные: въ с. Благодарномъ Захаръ Федоровичъ Будашъ-Будашевскій, Захаръ Григорьевичъ Аслановъ, Алексѣй Петровичъ Ильясовъ, Афанасій Афанасьевичъ Кирьяковъ и Иванъ Григорьевичъ Бѣлявскій (с. Большая-Джалга).

Нотаріусы: Никандръ Пантелеймоновичъ Дуванскій (с. Благодарное) и Андрей Георгіевичъ Пастуховъ (с. Петровское).

Благодаринсквя уѣздная тюрьма. Начальникъ тюрьмы губ. сек. Федоръ Лукьяновичъ Сафроновъ, помощникъ его кол. рег. Савва Андреевичъ Киневъ и сверхштатный помощникъ н. ч. Афанасій Кирилловичъ Боровковъ.

Непремѣнный членъ Благодаринской уѣздной землеустроительной комиссіи Федоръ Ивановичъ Воробьевъ, секретарь (вакансія).

Выборные члены отъ крестьянъ: Иванъ Мироновичъ Павленко, Кузьма Кузьмичъ Костинъ, Иванъ Дмитріевичъ Минценко.

Отъ землевладѣльцевъ: Федоръ Семеновичъ Харитоновъ, Гавріилъ Дмитріевичъ Годиновъ, Григорій Семеновичъ Переверзевъ.

Наблюдающіе за крестьянскими лѣсами: земскіе начальники 4 и 5 участковъ.

Надзиратель за казенными землями и оброчными статьями 1-го раіона Ставропольской губерніи, н. ч. Янъ-Альбертъ Ансовичъ-Силинъ (с. Благодарное).

Старшій инструкторъ по садоводству (съ огородничествомъ) н. ч. Арфенъ Айрапетовичъ Калантаръ. (Сел. Петровское).

Туркменское приставство—Лѣтняя-Ставка: приставъ кол. секр. Антонъ Лукьяновичъ Добрыня, помощникъ кол. рег. Иванъ Владиміровичъ Тучинъ, письмоводитель кол. рег. Семенъ

Григорьевичъ Литко, врачъ н. ч. Вульфъ Семеновичъ Берлинъ, ветеринарный врачъ над. сов. Владиміръ Исидоровичъ Де-Фріу, завѣдывающій 2—клас. училищемъ кол. рег. Игнатъ Степановичъ Дыбецъ.

Уѣздное VI разряда казначейство (въ сел. Благодарномъ): казначей кол. сек. Моисей Петровичъ Раковскій, старшій бухгалтеръ кол. рег. Иванъ Михайловичъ Николаенко, бухгалтеръ 1 разр. губ. секр. Петръ Яковлевичъ Скляровъ,—2 разр. н. ч. Василій Емельяновичъ Веремеевъ, кассиръ 1 разр. губ. секр. Пантелеймонъ Петровичъ Друженко. Податной инспекторъ кол. секр. Иванъ Рафаиловичъ Бабичевъ.

Акцизный надзоръ въ сел. Благодарномъ: младшій участковый надзиратель тит. сов. Левъ Львовичъ Котковскій, контролеръ губ. секр. Николай Алексѣевичъ Рымаренко; въ сел. Петровскомъ: младшій участковый надзиратель кол. асес. Леонидъ Алексѣевичъ Виноградовъ, старшій контролеръ н. ч. Антонъ Львовичъ Лангъ; въ сел. Большой-Джалгѣ: контролеръ Александръ Александровичъ Сердобовъ; въ сел. Винодѣльномъ: контролеръ Станиславъ Александровичъ Королевскій.

Общества, зарегистрированныя Ставропольскимъ губернскимъ по дѣламъ объ обществахъ и союзахъ присутствіемъ:

Общество по открытію и содержанію гимназіи въ селѣ Петровскомъ.

Общество по открытію и содержанію среднихъ учебныхъ заведеній въ селѣ Благодарномъ.

Коммерческій Клубъ.

Благодаринская прогимназія: почетный попечитель Иванъ Ивановичъ Турчаниновъ, начальница частной прогимназіи Екатерина Антоновна Смѣхнова, законоучитель свящ. о. Іоаннъ Куликовъ, учительницы: Антонина Александровна Вѣдищева, Ольга Филипповна Бѣлоусова, учитель Владиміръ Александровичъ Пригоровскій.

Благодаринское городское четырехклассное училище: почетный смотритель Василій Ивановичъ Меланьинъ, инспекторъ тит. сов. Василій Федоровичъ Ефремовъ, законоучитель священникъ о. Александръ Ивановъ, учители: н. ч. Александръ Андреевичъ Володинъ, Владиміръ Александровичъ Пригоровскій.

Петровская гимназія: завѣдывающій кол. асес. Константинъ Алексѣевичъ Хитровъ, законоучитель свящ. Александръ Смѣльскій, преподаватели: Викторъ Андреевичъ Лопато, Михаилъ

Казьмичъ Пивоварчукъ, Вѣра Михайловна Пивоварчукъ, Прасковья Александровна Пышненко, учительница рукодѣлія Любовь Николаевна Киселева, учитель пѣнія Петръ Львовичъ Дудниковъ, учитель гимнастики кол. асес. Леонидъ Александровичъ Виноградовъ, врачъ н. ч. Василій Ивановичъ Киселевъ, надзиратель н. ч. Николай Андреевичъ Юрьевъ, предсѣдатель общества по открытію Петровской гимназіи н. ч. Василій Ивановичъ Киселевъ, казначей кол. ас. Леонидъ Александровичъ Виноградовъ, секретарь купецъ Георгій Ефимовичъ Луневъ.

Сел. Благодарное, нормальная аптека—собственникъ провизоръ Робертъ Борисовичъ Витманъ, фармацевтъ 1, учениковъ 2.

Сел. Большеджалгинское, сельская аптека—собственникъ Яковъ Лазаревичъ Франкфуртъ.

Сел. Петровское нормальная аптека—собственникъ провизоръ Владиміръ Викентьевичъ Тыминскій, фармацевтъ 1, ученикъ 1.

Сел. Винодѣльное, сельская аптека—арендаторъ провизоръ Федоръ Владиміровичъ Витманъ.

Сел. Арзгиръ, сельская аптека—собственникъ провизоръ Вольфъ Давидовичъ Ольштейнъ.

Сел. Дивное, сельская аптека—собственникъ провизоръ Абрамъ Давидовичъ Ольштейнъ.

Сел. Рагули, сельская аптека—провизоръ Вольфъ Давидовичъ Ольштейнъ.

Сел. Медвѣдское, сельская аптека—собственникъ провизоръ Яковъ Рувиновичъ Гаусовиновъ, управляющій провизоръ Левъ Захаровичъ Оренбахъ.

Сел. Сотниковское, сельская аптека—собственникъ аптекарская помощница Елисавета Николаевна Витманъ, управляющій—аптекарскій помощникъ Израиль Іосифовичъ Фридманъ.

Сел. Благодарное, аптекарскій магазинъ—собственникъ провизоръ Робертъ Борисовичъ Витманъ.

Сел. Петровское, аптекарскій магазинъ—Ставропольскаго мѣщанина Андрея Климовича Ефимова.

Старообрядческіе: общины, духовные наставники, настоятели союзовъ и общинъ. Благодаринская старообрядческая Бѣлокриницкой метрополіи община (настоятель общины—среди старообрядцевъ священникъ Евфимій Андреевичъ Корнышевъ, предсѣдатель совѣта Дмитрій Григорьевичъ Кудрявцевъ).

Села: Благодарное, Спасское, Бурлацкое, Сотниковское, Александрійское, Елисаветинское, Медвѣдское, Малоягурское, Высоцкое, Петровское, Камбулатское, Казгулакское, Овощинское, Арзгирское, Рагулинское, Воздвиженское, Митрофановское, Дивное, Вознесенское, Винодѣлинское и Предтеченское, Благодаринскаго уѣзда, Грушевское, Калиновское, Сергѣевское и Падинское, Александровскаго уѣзда.

Сектантскіе: общины, духовные наставники и предсѣдатели совѣтовъ общинъ. Спасская община христіанъ-баптистовъ евангельскаго исповѣданія (наставника не имѣетъ, предсѣдатель совѣта Акимъ Андреевичъ Малышко).

Села: Спасское, Бурлацкое, Овощинское, Камбулатское и поселокъ Звенигородскій.

Списокъ должностнымъ лицамъ учрежденій всѣхъ министерствъ, а также учителей и учительницъ, находящихся въ Медвѣженскомъ уѣздѣ.

(Сообщенный уѣзднымъ исправникомъ *).

Сел. Бѣло-Глинское. Судебный слѣдователь 2-го уч. Медвѣженскаго уѣзда надв. совѣт. Иванъ Ивановичъ Ивановъ, и. д. земскаго начальника 3-го уч. Медвѣженскаго уѣзда губерн. секр. Александръ Модестовичъ Бѣлявскій, приставъ 3 стана коллеж. асес. Николай Николаевичъ Шелеметьевъ, нотаріусъ н. ч. Іосифъ Ивановичъ Аглинцевъ, Бѣло-Глинскій участковый сельскій врачъ н. ч. Аркадій Михайловичъ Абалаковъ, ветеринарный врачъ 8 уч. губерн. секр. Гавріилъ Петровичъ Автономовъ, акцизный надзиратель надвор. совѣт. Флоръ Андреевичъ Сипаковъ, акцизный контролеръ коллеж. регистр. Иванъ Евгеньевичъ Шумилинъ, начальникъ почт.-телег. конторы титуляр. совѣт. Георгій Львовичъ Полынковъ, помощникъ начальника конторы губерн. секр. Галактіонъ Антоновичъ Антоновъ, почт.-телег. чиновники: н. ч. Александръ Владиміровичъ Скобинъ, н. ч. Василій Кирилловичъ Ладный, учители: Иванъ Тихоновичъ Ганущенко, Николай Семеновичъ Куликъ, Виталій Михайловичъ Троицкій, Ефимъ Марковичъ Скляровъ, Сергѣй Николаевичъ Павловъ, Иванъ Эрастовичъ Замараевъ, учительницы: Марія Ивановна Парадіева, Марія Александровна Горбачева, Анна Львовна Землякова, Екатерина Андреевна Кузьминская, Евдокія Ивановна Свиридова, Дарья Гавриловна Пересыпкина, Варвара Семеновна Радюкова, Анна Васильевна Ульянова, Елена Стефановна Миловидова, Александра Федоровна Моисеева.

Сел. Богородицкое. Учители: Василій Ильичъ Остроуховъ, Иванъ Михайловичъ Калюжинъ, Александръ Яковлевичъ Орѣховъ, учительницы: Пелагея Ивановна Калюжина, Александра Петровна Орѣхова, Анастасія Кузьминична Поповичъ.

*) Свѣдѣнія о священникахъ помѣщены на стр. 165—173.

Сел. Березовское. Учители: Иванъ Ивановичъ Дурихинъ, Федоръ Николаевичъ Дорофѣевъ, учительница Марина Николаевна Свистухина.

Сел. Баранниковское. Учители: Андрей Константиновичъ Маневскій, Николай Михайловичъ Горловъ, Петръ Степановичъ Садовскій, учительницы: Елена Андреевна Горлова, Антонина Васильевна Яковлева.

Сел. Воронцово-Николаевское. Участковый сельскій врачъ Семенъ Самойловичъ Корга, земскій начальникъ 4 уч. н. ч. Владиміръ Николаевичъ Флегинскій, судебный слѣдователь 3 уч. н. ч. Владиміръ Николаевичъ Кузьминъ, вр. полицейск. приставъ поселка Торговаго и сел. Воронцово-Николаевскаго губ. секр. Николай Константиновичъ Ярмилко, канд. на полиц. должн. н. ч. Никита Ильичъ Кайсовъ, акциз. контр. прапорщикъ запаса Александръ Петровичъ Костодыцкій, ветеринарный врачъ 11 уч. титуляр. совѣт. Иванъ Васильевичъ Строгоновъ, нотаріусъ Александръ Матвѣевичъ Зимовновъ, начальникъ почт.-телег. конт. надвор. совѣт. Александръ Яковлевичъ Гаринъ, помощ. начал. конторы коллеж. регистр. Стефанъ Кондратьевичъ Буттъ, почт.-телег. чиновники: Василій Михайловичъ Ягло, н. ч. Филиппъ Митрофановичъ Пелипатъ, н. ч. Илья Ивановичъ Ермишинъ, начальникъ станціи Торговой Влад. ж. д. Иванъ Иннокентьевичъ Коваленко, помощ. начал. станц.: Ипполитъ Леоновичъ Вансовичъ, Иванъ Ивановичъ Ивановъ, учитель Иванъ Андреевичъ Черноусовъ, учительницы: Пелагея Константиновна Ребизеръ, Антонина Дмитріевна Симакина, Людмила Ивановна Образцова.

Воронцово-Николаевская частная прогимназія: завѣдывающая Марія Фоминична Краснопольская, надзиратель губерн. секр. Григорій Александровичъ Левицкій, преподаватели: титул. совѣт. Иванъ Васильевичъ Строгоновъ, Андрей Игнатьевичъ Куликъ, Тамара Акимовна Шауръ, Серафима Захаровна Свѣтошова, Клавдія Владиміровна Гульдинская.

Училище общества попеченія о дѣтяхъ поселка Торговаго: завѣдывающая Татьяна Ивановна Тихомирова, помощ. Екатерина Александровна Молчанова.

Сел. Горькобалковское. Учители: Василій Яковлевичъ Марковъ, Александръ Федоровичъ Бураковъ, учительницы: Александра Евсигнеевна Нестерова, Надежда Порфирьевна Касьмаенко.

Сел. Дмитріевское. Ветеринарный врачъ 6 уч. н. ч. Петръ Васильевичъ Боголюбовъ, начальникъ почт.-телег. отд. губерн. секр. Иванъ Васильевичъ Шпилько, почт.-телегр. чин. н. ч.

Михаилъ Константиновичъ Евтушенко, учители: Вадимъ Мелентьевичъ Мендринъ, Павелъ Степановичъ Загинайло, Федоръ Федотовичъ Чижъ, Савва Ефимовичъ Волошко, Константинъ Федоровичъ Лавановъ, учительницы: Елисавета Петровна Друженко, Антонина Ивановна Дунищева, Лидія Петровна Иванова, Софія Акиндиновна Борисова, Нина Моисеевна Тырышкина.

Сел. Екатериновское. Учительницы: Параскева Яковлевна Скоморохина, Марія Константиновна Густафіева и Лидія Алексѣевна Саморская.

Сел. Жуковское. Учительницы: Екатерина Федоровна Масликова, Зинаида Федоровна Видинская и Юлія Ивановна Козлова.

Сел. Ивановское. Ветеринарный врачъ 13 участка Ставропольской губерніи кол. асес. Дмитрій Георгіевичъ Исаевъ, учитель Александръ Васильевичъ Вертоградскій, учительницы: Неонила Андреевна Янковская, Анна Яковлевна Фирсова и Евдокія Ивановна Фролова.

Сел. Краснополянское. Начальникъ почтоваго отдѣленія губ. сек. Николай Марковичъ Пащенко, учители: Иванъ Андреевичъ Хоперскій, Сергѣй Никоновичъ Печегинъ; учительницы: Анастасія Васильевна Альшанская, Анна Николаевна Воронина, Анна Васильевна Дубовицкая, Анна Никитична Русановская и Антонина Васильевна Альшанская.

Сел. Кулешовское. Учитель Михаилъ Григорьевичъ Емельянюкъ; учительницы: Зинаида Федоровна Васильева и Любовь Васильевна Остроумова.

Сел. Крученобалковское. Учитель Андрей Лаврентьевичъ Ермоловъ; учительницы: Лидія Анатоліевна Семенова и Наталія Николаевна Ермолова.

Сел. Лѣтницкое. Земскій начальникъ 2-го участка тит. сов. Михаилъ Викторовичъ Криворучковъ, начальникъ почт.-тел. отд. губ. сек. Александръ Михайловичъ Бондарь, почт-тел. чин. Павелъ Титовичъ Нечипоренко, учители: Василій Ивановичъ Хоренко, Иванъ Васильевичъ Красниковъ, Иванъ Ивановичъ Маріенко, учительницы: Агриппина Григорьевна Хорина, Александра Григорьевна Меркулова, Марія Петровна Соботницкая, Евдокія Федоровна Аденова и Ольга Андреевна Губныхъ.

Сел. Лопанское. Учительницы: Александра Никитична Ларіонова и Ольга Ивановна Сазонова.

Сел. Ладовскобалковское. Начальникъ почт.-тел. отд. губ.

сек. Иванъ Петровичъ Панченко, почт.-тел. чин. н. ч. Павелъ Константиновичъ Лещинскій, учитель Иванъ Родіоновичъ Шалалыгинъ, учительницы: Евдокія Егоровна Рязина, Дарья Константиновна Малыхина, Аполлинарія Ивановна Володина, Марія Федоровна Ширикова, Ольга Федоровна Калагастова и Евдокія Гавриловна Егорова.

Сел. Медвѣжье. Уѣздный членъ Ставропольскаго окружнаго суда по Медвѣженскому уѣзду стат. сов. Михаилъ Александровичъ Любомудровъ, предсѣдатель уѣзднаго съѣзда кол. сов. Иванъ Егоровичъ Стояновъ, секретарь уѣзднаго съѣзда губ. сек. Владиміръ Васильевичъ Устиновъ, уѣздный исправникъ над. сов. Маринъ Петровичъ Овсянниковъ, помощникъ исправника губ. сек. Георгій Ивановичъ Бобрышевъ, приставъ 1 стана кол. рег. Федоръ Николаевичъ Гаттенбергеръ, секретарь уѣзднаго полицейскаго управленія кол. рег. Павелъ Петровичъ Сорокинъ, столоначальники: кол. рег. Евгеній Павловичъ Модестовъ, кол. рег. Павелъ Михайловичъ Манагаровъ, регистраторъ полиціи Михаилъ Захаровичъ Страховъ, податной инспекторъ тит. сов. Михаилъ Хрисанфовичъ Халѣевъ, помощникъ податного инспектора кол. сел. Цуриновъ, казначей Медвѣженскаго казначейства кол. сек. Платонъ Клементьевичъ Дьяковскій, старшій бухгалтеръ над. сов. Вячеславъ Ивановичъ Лавреновъ, кассиръ 1-го разряда кол. рег. Василій Трофимовичъ Машковскій, бухгалтеръ 1-го разряда кол. рег. Григорій Алексѣевичъ Король, бухгалтеръ 2-го разряда губ. сек. Діонисій Федоровичъ Михайловъ, старшій надзиратель 5 участка акцизнаго управленія кол. асес. Валентинъ Ефимовичъ Поярковъ, старшій надзиратель 4 уч. акц. упр. кол. сек. Витольдъ Осиповичъ Братковскій, младшій штатный контролеръ 5 уч. акц. упр. Венедиктъ Константиновичъ Лазаркевичъ, младшій штатный контролеръ 4 уч. акц. упр. губ. сек. Алексѣй Ивановичъ Верещагинъ, земскій начальникъ 1 участка кол. рег. Николай Семеновичъ Томашевскій, судебный приставъ Ставропольскаго окружнаго суда н. ч. Афанасій Моисеевичъ Мезецкій, уѣздный воинскій начальникъ подполковникъ Владиміръ Африкановичъ Вердевскій, дѣлопроизводитель уѣзднаго воинскаго начальника кол. рег. Петръ Андреевичъ Фоменко, дѣлопроизводитель уѣзднаго по воинской повинности присутствія н. ч. Артемій Моисеевичъ Несвяченый, участковый сельскій врачъ кол. сов. Георгій Яковлевичъ Бѣлоусовъ, уѣздный врачъ лекарь Михаилъ Карабановъ, ветеринарный врачъ 7-го участка Парменъ Ивановичъ Поповъ, судебный слѣдователь 1-го участка кол. асес. Петръ Федоровичъ Куклинъ, начальникъ почтово-телеграфной конто-

ры н. ч. Николай Амвросьевичъ Станиславскій, почтово-телеграфный чиновникъ н. ч. Александръ Николаевичъ Соколовъ, непремѣнный членъ уѣздной землеустроительной комиссіи тит. сов. Альфредъ Болеславовичъ Ольшамовскій, секретарь землеустроительной комиссіи н. ч. Петръ Ивановичъ Антоновъ, выборные члены отъ крестьянъ: Петръ Югановичъ Кару, Гавріилъ Прокофьевичъ Мычагинъ и Илья Романовичъ Жилкинъ, отъ землевладѣльцевъ—Матвѣй Федоровичъ Деминъ, товарищъ прокурора Ставропольскаго окружнаго суда по Медвѣженскому уѣзду кол. асес. Александръ Павловичъ Кравецъ, нотаріусъ Александръ Александровичъ Дульцевъ, инспекторъ городского училища надв. сов. Иванъ Михайловичъ Зубковъ, учители: кол. сек. Константинъ Михайловичъ Володинъ, н. ч. Иванъ Федоровичъ Бѣловъ, н. ч. Михаилъ Ивановичъ Кузнецовъ, н. ч. Сергѣй Уваровичъ Желѣзняковъ, учительницы: Валентина Акимовна Черкова, Александра Ивановна Шатирова, Нина Петровна Самецкая, Ольга Дмитріевна Маевская, Марія Яковлевна Гаевская, Марія Федоровна Терновская, Марія Александровна Катковская, благочинный священникъ Михаилъ Остроумовъ, надсмотрщикъ телеграфа почтово-телеграфной конторы н. ч. Александръ Артемьевичъ Васильевъ.

Сел. Ново-Егорлыкское. Земскій начальникъ 5-го участка тит. сов. Николай Ивановичъ Галушкинъ, ветеринарный врачъ над. сов. Петръ Павловичъ Знаменскій, начальникъ поч.-т. отдѣленія н. ч. Афанасій Ивановичъ Оспищевъ; учители: Александръ Андреевичъ Егоровъ, Иванъ Исаевичъ Вышневскій; учительницы: Татьяна Трифоновна Костерева, Александра Викторовна Михайлова, Анна Даниловна Пашкова, Зинаида Ивановна Образцева, Ольга Степановна Евтушенко, Елена Петровна Прокофьева.

Сел. Ново-Манычское. Учители: Андрей Николаевичъ Захарченко, Алексѣй Герасимовичъ Никитинъ; учительницы: Екатерина Ивановна Захарченко, Марія Васильевна Руднева.

Сел. Нѣмецко-Хагинское. Ветер. врачъ Владиміръ Георгіевичъ Исаевъ, учители: Александръ Евгеньевичъ Шмидтъ, Гансъ Вильгельмовичъ Севишко, Алексѣй Даніиловичъ Павличукъ.

Сел. Николаевское. Учители: Макаръ Яковлевичъ Малкевичъ, Алексѣй Васильевичъ Соколовъ; учительница Марія Павловна Петренкова.

Сел. Ново-Михайловское. Учители: Григорій Ивановичъ Есепчукъ, Евдокія Николаевна Картавцева.

Сел. Ново-Андреевское. Учитель Константинъ Григорьевичъ Петрунько.

Сел. Поливянское. Учительницы: Елена Николаевна Долгова, Елена Тимофеевна Шейкина.

Сел. Песчанокопское. Приставъ 4-го стана подпоруч. Иванъ Степановичъ Дудниковъ, начальн. почт.-телег. отдѣленія губ. секр Викторъ Ивановичъ Владиміровъ, почт.-тел. чиновники: н. ч. Самуилъ Лаврентьевичъ Никифоровъ, Иванъ Ивановичъ Ланенко; учитель Павелъ Степановичъ Полетаевъ; учительницы: Анастасія Михайловна Василевская, Анна Ивановна Тихомирова, Антонина Феодоровна Трофимова, Надежда Александровна Карамбарова и свящ. Іувеналій Яковлевичъ Сокольскій.

Сел. Павловское. Учитель Семенъ Ивановичъ Омельченко; учительницы: Прасковья Васильевна Голубенко, Юлія Сергѣевна Богатько, Серафима Ивановна Гульчинко, Клавдія Степановна Динкевичъ.

Сел. Преградное. Приставъ 2-го стана н. ч. Федоръ Кузьмичъ Барабашъ, начальникъ поч.-тел. отд. кол. секр. Александръ Тимофеевичъ Карякинъ, поч.-тел. чинов. н. ч. Василій Терентьевичъ Чернышевъ; учители: Константинъ Дмитріевичъ Польскій, Петръ Васильевичъ Вашковъ, Иванъ Евграфовичъ Карташевъ; учительницы: Александра Филипповна Польская, Вѣра Герасимовна Егорова, Антонина Семеновна Слюсарева, Пелагея Ивановна Сепчукова, Дарья Алексѣевна Прогоровская, Елена Николаевна Карташева, Марія Феодоровна Бражникова, Любовь Николаевна Преображенская, Александра Яковлевна Синельщикова.

Сел. Привольное. Акцизный контролеръ Михаилъ Ивановичъ Гончаровъ (проживаетъ при винокуренномъ заводѣ на хуторѣ бр. Деминыхъ), учитель Николай Михайловичъ Пагиревъ, учительницы: Антонина Львовна Пагирева, Олимпіада Стефановна Евтушенко.

Сел. Покровское. Учитель Георгій Игнатьевичъ Пашковъ.

Сел. Разсыпное. Учительница Александра Ивановна Кондаурова.

Сел. Развильное. Учитель Иванъ Павловичъ Яготинцевъ.

Сел. Радыковское. Учитель Илья Христофоровичъ Ивановъ,

учительницы: Марія Анатольевна Иванова, Марія Федоровна Побреина.

Сел. Средне-Егорлыкское. Ветеринарный врачъ кол. асес. Станиславъ Фомичъ Рубкевичъ, начальникъ почтово-телеграфной конторы кол. асес. Титъ Пантелеймоновичъ Ярмоловичъ, помощникъ начальника конторы кол. асес. Терентій Іосифовичъ Вятютневъ, почтово-телеграфные чиновники: Владиміръ Васильевичъ Сильверстовъ, Иванъ Ивановичъ Садовскій, Александръ Евдокимовичъ Худокормовъ, Евстратій Ивановичъ Калининъ, Василій Алексѣевичъ Левицкій, Константинъ Николаевичъ Жалткевичъ, Петръ Карнильевичъ Коваленко, завѣдывающій ремесленной школой тит. сов. Петръ Александровичъ Глазуновъ, мастеръ техникъ ремесленной школы н. ч. Леонтій Михайловичъ Косбяновъ, учители: Александръ Ивановичъ Бокаревъ, Петръ Викторовичъ Михайловъ, Иванъ Никифоровичъ Шутъ, Илья Трофимовичъ Савичъ, учительницы: Екатерина Дмитріевна Орлова, Павла Петровна Коноваленко, Екатерина Васильевна Цибульникова, Елена Иванова Тучинская.

Сел. Сандатовское. Участковый сельскій врачъ Брониславъ Іосифовичъ Будревичъ, приставъ 5 стана н. ч. Власъ Ивановичъ Панаидъ, начальникъ почтово-телеграфнаго отдѣленія тит. сов. Михаилъ Николаевичъ Федоровъ, почт.-телегр. чиновникъ н. ч. Василій Ивановичъ Прохоренко, учитель Касьянъ Поликарповичъ Бурлакъ, учительницы: Ольга Ивановна Васина, Нина Савельевна Медвѣдева, Ольга Александровна Сабровская, Наталія Дмитріевна Покровская, Нина Владиміровна Антонова.

Сел. Сысоево-Александровское. Учительница Екатерина Алексѣевна Воздвиженская.

Сел. Тахтинское. Учители: Иванъ Федоровичъ Чечинъ, Сергѣй Васильевичъ Таратыновъ, Иванъ Григорьевичъ Заднѣпровскій, учительница Екатерина Дмитріевна Меснянкина.

Сел. Эсто-Хагинское. Учители: Михаилъ Ивановичъ Керикъ, Іоаннъ Карловичъ Сузи, Александръ Іосифовичъ Тойгеръ, Георгъ Мартиновичъ Лосманъ.

Эсто-Хагинское общество народнаго образованія—предсѣдатель К. Оттенсъ, секретарь П. Оунапу. (Правленіе въ сел. Эсто-Хагинскомъ).

Хут. Джуве, Березовской волости. Учители: Матвѣй Тимофеевичъ Дзюбе, Григорій Васильевичъ Климовъ.

Общество пособія бѣднымъ въ Медвѣженскомъ уѣздѣ—предсѣдатель свящ. Михаилъ Успенскій, секретарь и казначей Н. Чусвскій. (Правленіе въ сел. Медвѣжьемъ).

Общество попеченія о дѣтяхъ при станціи Торговая—предсѣдатель В. К. Добровольскій, секретарь П. С. Каменевъ, казначей Е. И. Асвадуровъ. (Правленіе въ пос. при ст. „Торговая“).

Общество попеченія о дѣтяхъ на новомъ базарѣ при сел. Песчанокопскомъ—предсѣдатель В. М. Калошинъ, секретарь Ф. Ф. Стоценко, казначей Г. С. Шамардинъ, предсѣдатель общихъ собраній Н. К. Кнерцеръ. (Правленіе въ сел. Песчанокопскомъ).

Медвѣженская нормальная аптека—Каролина Людвиговна Гудзенко, упр. провиз. Федоръ Ивановичъ Ивановъ.

Бѣлоглинская нормальная аптека—Сарры Нахимовны Шкляринской, управл. провизоръ Аронъ Борисовичъ Шкляринскій.

Бѣлоглинская нормальная—аптека аптекарской помощн. Гинды Нахмановны Раискиной, управляющій Генрихъ Мовшевичъ Коганъ.

Новоегорлыкская сельская аптека—аптекарскаго помощн. Мовши Фишелева Гоффеншефера, онъ же упр.

Песчанокопская сельская аптека—аптекарск. помощн. Екатерины Андреевны Бондаревской, управл. аптекар. помощ. Самуилъ Хаимъ- Беровичъ Островенецъ.

Воронцово-Николаевская сельская аптека—провизора Виктора Константиновича Добровольскаго, онъ же управ.

Лѣтницкая сельская аптека—аптекар. помощн. Клавдіи Львовны Чаленко, она же управл.

Дмитріевская сельская аптека—провизора Николая Николаевича Лашина, управл. провизоръ Янъ Теофильевичъ Засѣвскій.

Среднеегорлыкская сельская аптека—провизора Дмитрія Ивановича Цинцинатора, управл. провизоръ Дмитрій Гавриловичъ Климовъ.

Сотниковская сельская аптека—аптекар. помощн. Елизаветы Николаевны Витманъ, управл. аптекар. помощ. Израиль Іосифовичъ Фридманъ.

Ладовско-Балковская сельская аптека—провизора Моисея Аврумъ-Мейровича Перельмана, онъ же управл.

Старообрядческіе: общины, духовные наставники, настоятели и предсѣдатели союзовъ и обществъ. Медвѣженская старообрядческая поморскаго законобрачнаго согласія община (духов-

ный наставникъ Макаръ Алексѣевичъ Буцыкинъ; предсѣдатель совѣта общины Степанъ Алексѣевичъ Повѣткинъ). Сел. Медвѣжье.

Развиленская христіанская сторообрядческая поморского законобрачнаго согласія община (духовный наставникъ Григорій Алексѣевичъ Юрьевъ; предсѣдатель совѣта общины Іулій Гордіевичъ Прокопенко). Сел. Развильное.

Бѣлоглинская старообрядческая Бѣлокриницкой метрополіи община (настоятель общины—среди старообрядцевъ священникъ—Петръ Авраамовичъ Потемкинъ; предсѣдатель совѣта общины Исаакъ Федоровичъ Волковъ).

Медвѣженскій уѣздъ, Ставропольской, губ. и станицы: Новопокровская, Терновская, Калниболотская, Незамаевская и хуторъ Старокорсунскій—Кубанской области.

Жуковская старообрядческая поморского согласія община (духовный наставникъ Каллинникъ Ивановичъ Воробьевъ; совѣтъ общины не избранъ). Сел. Жуковское.

Свѣдѣнія о личномъ составѣ правительственныхъ, сословныхъ и общественныхъ учрежденій, находящихся въ Прасковейскомъ уѣздѣ.

(Сообщенныя уѣзднымъ исправникомъ *).

Предсѣдатель уѣзднаго съѣзда (вакансія), секретарь губерн. секр. Степанъ Александровичъ Тимченко, штатный переводчикъ н. ч. Александръ Васильевичъ Сокаевъ.

Земскіе начальники: 1 уч. кол. сов. Лавръ Захаровичъ Потаповъ (сел. Лѣвокумское), 2 уч. кол. асес. Николай Дмитріевичъ Зарѣцкій (сел. Прасковея), 3 уч. кол. асес. Николай Васильевичъ Мишинъ (сел. Архангельское), 4 уч. губер. секр. Андрей Ивановичъ Аваковъ (сел. Воронцово-Александровское), 5 уч. кол. асес. Сергѣй Дмитріевичъ Гусевъ (сел. Солдатско-Александровское).

Предсѣдатель уѣзднаго по воинской повинности присутствія—предсѣдатель уѣзднаго съѣзда, члены: уѣздный исправникъ, военный членъ по назначенію военнаго начальства, и. д. дѣлопроизводителя н. ч. Григорій Митрофановичъ Солодкій.

Прасковейскій уѣздный исправникъ кол. асес. Хасенъ Адамовичъ Ясинскій, помощникъ его кол. регист. Михаилъ Герасимовичъ Гелинъ, и. д. секретаря н. ч. Гавріилъ Александровичъ Петровъ, столоначальники: н. ч. Евграфъ Васильевичъ Петровскій, н. ч. Федоръ Львовичъ Шошинъ, регистраторъ н. ч. Иванъ Ильичъ Кузнецовъ.

Становые пристава: 1 стана н. ч. Георгій Семеновичъ Столпаковъ (сел. Прасковея), 2-го—н. ч. Михаилъ Григорьевичъ Джемарджидзе (сел. Воронц.-Александр.) 3-го—н. ч. Ефимъ Иларіоновичъ Даниленко (сел. Солдатско-Александровское), полицейскій приставъ гор. Св. Креста н. ч. Дмитрій Михайловичъ Сиротинскій.

*) Свѣдѣнія о священникахъ помѣщены на стр. 165—173.

Отряды конно-полицейской стражи: Прасковейскій № 8—30 чел., Воронцово-Александровскій № 9—20 чел., полицейская команда гор. Св. Креста 16 чел.

Городской староста гор. Св. Креста мѣщ. Егоръ Алексѣевичъ Арзимановъ.

Уѣздный врачъ кол. асес. Захаръ Мироновичъ Френкель.

Участковые сельскіе врачи: Прасковейскій—н. ч. Александръ Карловичъ Краузе, Воронц.-Александ.—коллеж. асес. Александръ Владиміровичъ Суровъ.

Участковые ветеринарные врачи: 27 уч.—надвор. совѣт. Иванъ Валентиновичъ Французовичъ (сел. Прасковея), 28 уч.—н. ч. Иванъ Владиміровичъ Павловскій (сел. Архангельское), 29 уч.—надв. сов. Иларіонъ Ивановичъ Голышевъ (с. Урожайное), 31 уч.—кол. асес. Георгій Александровичъ Григорьевъ (с. Воронцово-Александровское), 32 уч. кол. сек. Павелъ Ивановичъ Никольскій (с. Обильное).

Уѣздная акушерка Евдокія Прохоровна Пономаренко (с. Прасковея); участковыя акушерки: Прасковейская—Марія Львовна Бѣлохвостова (с. Прасковея), Воронцово-Александровская—Любовь Яковлевна Дьякова (с. Воронцово-Александровское).

Начальники почтово-телеграфныхъ и почтовыхъ учрежденій: Прасковейской конторы—надв. сов. Николай Евсѣевичъ Яковлевъ, Святокрестовскаго отдѣленія—губ. сек. Василій Ивановичъ Владиміровъ, Лѣвокумскаго—кол. рег. Василій Ивановичъ Небучиновъ, Владиміровскаго—н. ч. Иванъ Григорьевичъ Марченко, Урожайнскаго—н. ч. Яковъ Дмитріевичъ Харитоновичъ, Архангельскаго—кол. рег. Платонъ Петровичъ Яковлевъ, Солдатско-Александровскаго—н. ч. Андрей Семеновичъ Каюда, Воронцово-Александровской конторы—кол. асес. Петръ Ивановичъ Тарановъ, Степного почтоваго отдѣленія—н. ч. Константинъ Фомичъ Бернацкій.

Уѣздный членъ Ставропольскаго окружнаго суда, надв. сов. Александръ Николаевичъ Катаевъ (сел. Прасковея).

Товарищъ прокурора Прасковейскаго участка, надв. сов. Левъ Александровичъ Леонтовичъ (сел. Прасковея).

Судебные слѣдователи: 1-го уч. кол. сов. князь Кайхосро Александровичъ Вачнадзе (сел. Прасковея), 2-го уч. стат. сов. Антонъ Раймундовичъ Романовскій (сел. Новогригорьевское), 3-го уч. н. ч. Василій Николаевичъ Яроцкій (сел. Лѣвокумское).

Переводчикъ н. ч. Даніилъ Ивановичъ Кокоевъ (сел. Лѣвокумское).

Старшій кандидатъ на судебныя должности при Ставропольскомъ окружномъ судѣ кол. сек. Леонидъ Афанасьевичъ Тернецкій-Климовичъ (гор. Св. Креста).

Нотаріусы: кол. сек. Алексѣй Алексѣевичъ Соколовъ (сел. Прасковея), Владиславъ Каэтановичъ Бялыницкій-Бируля (сел. Воронцово-Александровское).

Надзиратель за казенными землями и оброчными статьями 2-го раіона Ставропольской губерніи кол. сов. Захаръ Іоильевичъ Самадовъ (сел. Воронцово-Александровское).

Непремѣнный членъ уѣздной землеустроительной комиссіи н. ч. Чеславъ Іосифовичъ Щепановичъ (гор. Св. Креста), секретарь (вакансія) (гор. Св. Креста).

Выборные члены отъ крестьянъ: Алексѣй Андреевичъ Кравченко, Василій Кировичъ Дерябинъ и Василій Трофимовичъ Дроздовъ, отъ землевладѣльцевъ: Иванъ Максимовичъ Блиновъ, Гавріилъ Васильевичъ Рудометкинъ и Христоforъ Моисеевичъ Ходжаевъ.

Прасковейская низшая сельско-хозяйственная школа: управляющій надв. сов. Николай Дмитріевичъ Гусевъ, завѣдывающій курсами виноградарства и винодѣлія н. ч. Августъ Вацлавовичъ Грабовскій, преподаватель спеціальныхъ предметовъ н. ч. Михаилъ Ивановичъ Хилковъ.

Уѣздное казначейство: и. об. казначея тит. сов. Михаилъ Кирилловичъ Усачевъ, бухгалтеръ 1-го разряда кол. сек. Георгій Александровичъ Ермиловъ, кассиръ губ. сек. Степанъ Ермолаевичъ Улаевъ, бухгалтеръ 2-го разряда кол. рег. Константинъ Леонтьевичъ Галунзовскій.

Податной инспекторъ Прасковейскаго участка кол. сек. Александръ Ивановичъ Рудневъ (сел. Прасковея).

Старшій акцизный надзиратель 2-го уч. тит. сов. Аркадій Дмитріевичъ Ястребовъ (сел. Прасковея).

Контролеръ н. ч. Петръ Ивановичъ Чернышевъ (сел. Прасковея).

Старшій акцизный надзиратель надв. сов. Іосифъ Донатовичъ Миладовскій (сел. Воронцово-Александровское).

Контролеръ губ. сек. Владиміръ Николаевичъ Васильевъ (сел. Воронцово-Александровское).

Сел. Прасковея. Частная прогимназія: начальница Надежда Федоровна Шидловская, учительницы: Клавдія Андреевна Галунзовская и Антонина Ивановна Давыдова.

Двухклассное образцовое училище: смотритель кол. сек. Алексѣй Васильевичъ Крыжановскій, учитель н. ч. Александръ Федоровичъ Суловскій.

Завѣдывающіе одноклассными училищами: 1-го—Анна Ивановна Серебряникова, 2-го—Марія Ивановна Познанская, 3-го—Надежда Федоровна Давыдова, 4-го—Анна Яковлевна Виолеемская, 5-го—Евгеній Алексѣевичъ Ленскій, 6-го—Марія Целестиновна Забаровская, 7-го Александра Андреевна Свысь, 8-го—Антонина Ивановна Затонская, 9-го—Лидія Васильевна Шевченко.

Сел. Орловское. Завѣдывающіе одноклассными училищами: 1-го—Нина Ивановна Будаковская, 2-го—Надежда Николаевна Гусева.

Сел. Покойное. Завѣдывающіе училищами: двухклассныхъ Надежда Андреевна Федюшина, 1-мъ одноклассныхъ—Василій Гавриловичъ Яковлевъ, 2-мъ одноклассныхъ—Леонтій Михайловичъ Мишинъ.

Сел. Лѣвокумское. Завѣдывающіе училищами: 1-мъ одноклассныхъ—Михаилъ Дмитріевичъ Александровъ, 2-мъ одноклассныхъ—н. ч. Федоръ Озерецковскій, женскихъ—Любовь Трифоновна Краевская.

Сел. Правокумское. Завѣдывающіе училищами: 1-мъ одноклассныхъ Иванъ Васильевичъ Карягинъ, 2-мъ одноклассныхъ Герасимъ Карповичъ Ильченко.

Пос. Дьячковскій, Владиміровской волости. Завѣдывающій одноклассныхъ училищемъ н. ч. Александръ Васильевичъ Смирновъ.

Сел. Урожайное. Завѣдывающіе одноклассными училищами: 1-мъ—Любовь Николаевна Войнаховская, 2-мъ—Дмитрій Георгіевичъ Кузнецовъ.

Сел. Величаевское. Завѣдывающіе одноклассными училищами: 1-мъ—н. ч. Григорій Михайловичъ Бекетовъ, 2-мъ—Игнатъ Константиновичъ Роменскій.

Сел. Петропавловское. Завѣдывающій одноклассныхъ училищемъ Александръ Захаровичъ Поперечниковъ.

Сел. Новогригорьевское. Учители: Анна Абрамовна Кальницкая, Иванъ Ивановичъ Добриковъ, Андрей Митрофановичъ Архиповъ, Марія Яковлевна Бабкова, Дарія Андреевна Мазикина, Марія Андреевна Руднева.

Сел. Воронцово-Александровское. Учители двухкласснаго училища: Наумъ Герасимовичъ Черновъ, Прасковья Алексѣевна

Глазунова, Надежда Прокофьевна Воротникова, Александра Николаевна Бѣликова, Елизавета Алексѣевна Нестеркина.

Частная прогимназія: Иванъ Николаевичъ Михѣевъ, Алексѣй Николаевичъ Семерниковъ, Марія Васильевна Щепетева, Марія Алексѣевна Никитина, Александра Николаевна Антонова, Мина Карловна Буланже, Александра Ивановна Щепетева.

Ремесленное училище: Василій Ильичъ Скороглядовъ, Антонъ Алексѣевичъ Глазуновъ, Николай Алексѣевичъ Ваханія, Алексѣй Михайловичъ Нечиновъ, Александръ Павловичъ Колесниченко.

Учители одноклассныхъ училищъ: 1-го—Марія Рудольфовна Кистеръ и Клавдія Степановна Балашева, 2-го—Дмитрій Павловичъ Петропавловскій, 3-го—Нина Петровна Леонова, 4-го—Марфа Трофимовна Воробьева.

Частное училище: Александръ Ильичъ Гревцовъ.

Хуторъ Рогъ, Воронцово-Александровской волости. Учитель Викторъ Францевичъ Осташевскій.

Сел. Нинское. Двухклассное училище: Михаилъ Григорьевичъ Фундеръ и Александръ Васильевичъ Румянскій.

Завѣдывающая однокласснымъ училищемъ Евфимія Христофоровна Калачева.

Пос. Добровольный, Стародубской волости. Завѣдывающій однокласснымъ училищемъ Александръ Андреевичъ Ковалевъ.

Сел. Архангельское. Учители двухкласснаго училища: Яковъ Васильевичъ Оборкинъ, Григорій Ивановичъ Ивлевъ, Игнатъ Степановичъ Маркинъ, Анастасія Васильевна Щеглова, Александра Ивановна Носенко.

Завѣдывающая однокласснымъ училищемъ Наталія Васильевна Калиновская.

Сел. Преображенское. Завѣдывающій однокласснымъ училищемъ Василій Михайловичъ Скворцовъ.

Пос. Херсонскій, Преображенской волости. Завѣдывающій однокласснымъ училищемъ Василій Васильевичъ Роменскій.

Гор. Св. Креста. Четырехклассное городское училище: инспекторъ надв. сов. Александръ Григорьевичъ Лозовой.

Преподаватели: н. ч. Василій Васильевичъ Остапенко, н. ч. Дмитрій Дмитріевичъ Старлычановъ, Полина Эрастовна Безуглая.

Прасковейская вольная пожарная дружина: почетный предсѣдатель—Ставропольскій губернаторъ дѣйст. стат. сов. Брониславъ Мечиславовичъ Янушевичъ.

Почетный членъ—Ставропольскій вице-губернаторъ дѣйств. стат. сов. Михаилъ Александровичъ Пономаревъ.

Правленіе: предсѣдатель правленія Николай Дмитріевичъ Зарѣцкій, староста, казначей и секретарь Евгеній Ивановичъ Бланзіусъ, члены: Константинъ Адамовичъ Ясинскій, Петръ Дмитріевичъ Пурцеладзе, Михаилъ Герасимовичъ Гелинъ, Андрей Максимовичъ Мейлахъ и Агафонъ Ерофеевичъ Алейновъ.

Начальники отрядовъ: Евгеній Іосифовичъ Ольшевскій, Степанъ Агафоновичъ Алейновъ.

Члены дружины: охотники: А. Кадынцовъ, Г. Лазутинъ, Г. Каплань, Ст. Алейновъ, Г. Ермиловъ, П. Труфановъ, Е. Ольшевскій. А. Поповъ, В. Соколовъ, П. Шапошниковъ. М. Шаровъ, И. Грибковъ, А. Шевцовъ. М. Кононниковъ, А. Лазутинъ. К. Гребенниковъ, Е. Бланзіусъ, И. Рындинъ, Н. Дьяковъ, П. Бычуговъ, Ф. Новиковъ, Я. Мочаловъ, С. С. Алейновъ, И. Гурулевъ, И. Панковъ, А. Толстовъ, С. Ярыгинъ, С. Степановъ, Г. Васильковскій, В. Мейлахъ, І. Келлеръ, М. Алейновъ, С. Новиковъ, И. Андроновъ, С. Мокровъ, И. Щегляевъ, Д. Кузинъ.

Жертвователи: Е. Бланзіусъ, А. Засосовъ, И. Третьяковъ, И. Мостовой, А. Соколовъ, П. Пурцеладзе, А. Алейновъ, Н. Кудрявцевъ, Бр. Лазько, Т. Ярыгинъ, Я. Чернухинъ, Ф. Соколовскій, М. Преображенскій, Ив. Харитоновъ, причтъ Вознесенской церкви, В. Пименовъ, Н. Зарѣцкій, В. Рындинъ, А. Кононниковъ, В. Иванникъ, З. Бескинъ, И. Французовичъ, Я. Черешневъ, М. Лазутина, Н. Маслановъ, І. Заиченко, Н. Шрамко, Г. Барановъ, И. Курьяновъ, А. Мейлахъ, П. Бѣляевъ.

Воронцово-Александровская вольная пожарная дружина состоитъ изъ двухъ почетныхъ попечителей потомственнаго почетнаго гражданина Александра Васильевича Кащенка, Георгіевскаго купца Григорія Васильевича Скитилягина, 115 членовъ пожертвователей и 80 членовъ охотниковъ.

Во главѣ дружины состоитъ правленіе изъ 7-ми человѣкъ: предсѣдателя правленія земскаго начальника губ. сек. Андрея Ивановича Авакова, товарищей предсѣдателя: крестьянъ: Андрея Павловича Пенчука и Николая Павловича Тимошенка, начальника дружины—начальника Воронцово-Александровской почтово-телеграфной конторы надв. сов. Петра Ивановича Таранова, казначея правленія крестьянина Михаила Васильевича Лазька, завѣдывающаго хозяйственною частью крестьянина Александра Федотовича Лазька и секретаря мѣщанина г. Георгіевска Алексѣя Федоровича Чернецкаго. Помощникомъ начальника дружины состоитъ крестьянинъ Николай Ивановичъ Золотовскій.

Дружина раздѣлена на 4 отряда и каждый изъ нихъ имѣетъ своего начальника.

1. Лазальщиковъ—начальникъ мѣщанинъ гор. Ставрополя Федоръ Васильевичъ Курбаковъ.

2. Топорниковъ—начальникъ крестьянинъ Матвѣй Лукичъ Карелинъ.

3. Качальщиковъ—начальникъ почтово телеграфный чиновникъ Іосифъ Алексѣевичъ Бабкинъ.

4. Охранителей—начальникъ почтово-телеграфный чиновникъ Сергѣй Ивановичъ Халдѣевъ.

Прасковейская нормальная аптека—Эмилія Ильинична Атласъ; управл. провизоръ Евгеній Ивановичъ Бланзіусъ.

Лѣвокумская сельская аптека—аптекарскій помощн. Вольфъ Яковлевичъ Аронсъ (онъ же управляющій).

Свято-Крестовская сельская аптека—провизора Евгенія Ивановича Бланзіуса; управл. апт. помощн. Вольфъ Эльевичъ Мороховскій.

Воронцово-Александровская нормальная аптека—Эмилія Боярунасъ; управл. аптекой Левъ Яковлевичъ Штренгольдъ.

Архангельская сельская аптека—аптекар. помощн. Янкеля Іохеновича Столова (онъ же управляющій).

Урожаинская сельская аптека—провизора Ивана Николаевича Демьяновскаго; управляющ. Александръ Александровичъ Вознесенскій.

Степная сельская аптека аптекарск. помощн. Нахмана Шмулевича Фельдшера.

Старообрядческія и сектантскія общины:

Воронцово-Александровская старообрядческая Бѣлокриницкой іерархіи община. Настоятель общины священникъ Іоакимъ Тарасовъ, предсѣдатель совѣта общины купецъ Григорій Васильевичъ Скитилягинъ.

Михаило-Архангельская старообрядческая Бѣлокриницкой іерархіи община. Настоятель общины свящ. Антонъ Заикинъ, предсѣдатель совѣта общины купецъ Иванъ Михайловичъ Новиковъ.

Никольская община христіанъ-баптистовъ евангельскаго исповѣданія. Наставникъ не избранъ, предсѣдатель совѣта общины Гавріилъ Павловичъ Демченко.

Андреевская община христіанъ-баптистовъ евангельскаго исповѣданія. Наставникъ не избранъ, предсѣдатель совѣта общины Антонъ Емельяновичъ Фоменко.

Степная община христіанъ-баптистовъ евангельскаго исповѣданія. Настоятель не избранъ, предсѣдатель совѣта общины Поликарпъ Ерофеевичъ Мозговой.

Островская община христіанъ-баптистовъ евангельскаго исповѣданія. Настоятель не избранъ, предсѣдатель совѣта общины Петръ Григорьевичъ Корнейчукъ.

Толстово-Васюковская община христіанъ-баптистовъ евангельскаго исповѣданія. Предсѣдатель совѣта общины Иванъ Гордѣевичъ Брисюкъ.

Петропавлово-Романовская община христіанъ-баптистовъ евангельскаго исповѣданія. Наставникъ не избранъ, предсѣдатель совѣта общины Павелъ Григорьевичъ Плаксинъ.

Алфавитный указатель

лицъ изъ состава правительственныхъ, сословныхъ и общественныхъ учрежденій, а также—духовнаго вѣдомства

ВЪ СТАВРОПОЛЬСКОЙ ГУБЕРНІИ.

А.

	стр.
Абалаковъ А. М.	144, 216
Абаціевъ М. Н.	158
Абгарянцъ С. Х.	157
Абрамишвили А. А.	160
Абрамова Л. Н.	178
Аваковъ А. И.	225, 230
Августовскій В. А.	145
Автономовъ Г. П.	216
Авшаровъ А. А.	148
Агаповъ П., свящ.	168
Агаѳодоръ, архіепископъ	147, 148, 193, 194, 195, 197, 198
Агладзе Г., свящ.	171
Аглинцевъ І. И.	216
Агѣевъ В. Н.	143, 148
Адамовъ П., свящ.	172
Адельшинъ Г. Е.	145
Аденова Е. Ф.	218
Адибековъ Г. Д.	191
Айвазьянъ У. Я.	198
Акимова А. А.	175
Акимова И. П.	176
Акимовъ Г. И.	145
Акимовъ Г., свящ.	166, 174, 180, 196, 198
Акимовъ І., свящ.	169
Акинфіевъ Л., свящ.	171
Акиньшинъ Ф. П.	206
Аккерманъ Г. Н.	206
Акуловъ В. И.	186
Аладжаловъ Г. М.	185
Алаевъ П. С.	160
Алафузовъ В. М.	163, 186
Алборашвили П. Д.	179
Алейниковъ Х., свящ.	166
Алейновъ А. Е.	230
Алейновъ М.	230
Алейновъ С. А.	230
Алейновъ С. С.	230
Александровичъ Н. Н.	210
Александровъ М. Д.	228
Алексѣевъ В. И.	152
Алексѣевъ М., свящ.	167
Алексѣенко Л., діак.	204
Алешинъ П. И.	162
Алмазовъ Д., свящ.	171
Альтовъ А., свящ.	166
Альтовъ Г., свящ.	168
Альшанская А. В.	218
Альшанскій В., свящ.	165, 166, 168, 181, 197
Альшанскій Н., свящ.	166
Америкова А. А.	175
Амираева Р. И.	177
Амираевъ А. Е.	184
Андреева С. И.	203
Андреевъ А. Г.	158
Андржеевскій С. Я.	157
Андрейченко М. М.	155
Андроновъ И.	230
Анзоровъ А. З.	156
Анофріевъ А. М.	206

Аншетковъ А. К. . . . 163
Антонова А. Н. . . . 229
Антонова Н. В. . . . 222
Антоновъ В. И. . . . 147
Антоновъ Г. А. . . . 216
Антоновъ И. М. . . . 192
Антоновъ Н. И. . . . 206
Антоновъ П. И. . . . 220
Антоновъ С. Ф. . . . 152
Антошина В. А. . . . 183
Апальковъ И. И. . . . 204
Апаринъ М. Д. . . . 153
Апостоловъ Л. Я. . . 148, 179
Арданскій М. А. . . . 162
Арзимановъ Е. А. . . . 226
Аронсъ В. Я. 231
Артемьевъ Я. М. . . . 145
Артюшенко Е. А. . . . 175
Архангеловъ С. А. . . . 174
Архангельскій А. В. . 148, 180
Архангельскій І., свящ. 166, 179, 196
Архангельскій П. В. . . 165
Архелая, игуменія . . . 165
Архиповъ А. М. . . . 228
Асвадуровъ Е. И. . . 191, 223
Аслановъ З. Г. . . . 212
Астаповъ П. Н. . . . 175
Асѣевъ М. В. . . . 148
Асѣевъ М. Т. 164
Атласъ Э. И. 231
Атманскихъ А. А. . . . 148

Б.

Бабешковъ П., свящ. . . . 170
Бабинъ В. И. . . . 204
Бабичевъ И. К. . . 148, 213
Бабкинъ І. А. . . . 231
Бабкинъ С. А. . . . 161
Бабкова М. Я. . . . 228
Бавыкинъ Н. П. . . . 145
Багненко Л. С. . . . 209
Багрековъ В. И. . . . 148
Багріенко Я. Ф. . . . 165
Бадмаевъ М. В. . . . 148
Баевъ Г. В 148
Баженовъ Б. А. . . . 155
Баженовъ В. А. . 174, 180, 198
Баженовъ В. И. . . . 148
Байгельдыевъ Х. . . . 161
Байздренко А., свящ. . . 170
Бакулина Р. Н. . . . 174
Балабанова Д. С. . . . 181
Балашева К. С. . . . 229
Балышевъ А. А. . . 194, 196
Барабашъ А. К. . . 147, 194
Барабашъ И. К. . . 143, 194
Барабашъ Т. Г. . . . 202
Барабашъ Ф. К. . . . 221
Барановъ Г. 230
Бариновъ А. А. . . . 185
Бланзіусъ Е. И. . . 230, 231
Блиновъ В. И. . . . 193
Блиновъ И. М. . . . 227
Баркалова Д. С. . . . 196
Баркаловъ М. А. . . 146, 148
Барташевичъ М. Н. . . . 207
Барткулашвили Г. З. . . 145
Барыкинъ М., свящ. . . 172
Баскаковъ А. А. . . . 154
Батуринъ П. К. . . . 156
Бауеръ К. Е. и Ф., братья . 186
Бегманъ С. Н. . . . 153
Безуглая П. Э. . . . 229
Безсоновъ П., свящ. . . 171
Бекгуловъ И. М. . . . 143
Бекетовъ Г. М. . . . 228
Беклемишевъ П. В. . . 173
Беневскій В. Д. . . 175, 179
Бенедиктовъ Е. И. . . 163, 164
Бенедиктовъ И. Г. . . 156
Бенковичъ П. М. . . . 162
Бердичевская М. Н. . . 183
Бердичевскій А. Г. . . 185
Бердичевскій С. Л. . . 176, 183
Бердникова Л. И. . . . 211
Береза А., свящ. . . 167, 169
Берлинъ В. С. . . . 213
Бернацкій К. Ф. . . . 226
Бескинъ З. 230
Бетафуро П. Д. . . . 207
Биберъ Е. Н. . . 175, 176, 178
Биръ И. Н. 185
Биткинъ А., свящ. . . . 166
Бобриковъ Н. М. . . . 210
Бобрышевъ Г. И. . . . 219

Богаевскій А. И. . . . 162
Богатыревъ Я. А. . . . 153
Богатько Ю. С. . . . 221
Богдановичъ В. К. . . . 163
Богдановъ А., свящ. . . 169
Богдановъ А. С. . . . 182
Богдановъ В., свящ. . . 173
Богдановъ Н., свящ. . . 169
Богдановъ В. В. . . . 145
Богдановъ Т. И. . 183, 195, 196
Богомоловъ М. И. . . . 148
Богородицкій В., свящ. . . 170
Богословская Е. И. . . . 175
Богословскій В. А. . 143, 148, 156, 193, 195
Богоявленскій В. И. . . 148
Боголюбовъ П. В. . . . 217
Бойченко А. С. . . . 175
Бокаревъ А. И. . . . 222
Бондаревская Е. А. . . 223
Бондаренко А. И. . . . 202
Бондаренко В., свящ. . . 172
Бондаренко Г. П. . . 176, 178
Бондарь А. М. . . . 218
Бонкъ-Корнѣева Е. И. . . 183
Борейша М. И. . . . 160
Борисенко А. В. . . . 182
Борисенко Е. А. . . . 177
Борисова С. А. . . . 218
Борисовъ А. И. . . . 144
Борисовъ И. И. . . 163, 164
Борисовъ П. С. . . . 175
Борисовъ С. Г. . . . 206
Борисоглѣбскій Н., свящ. . 167
Боровковъ А. К. . . . 212
Бородаевскій Е. В. . . 148, 182
Борозда А. П. . . . 184
Борщанскій В. Н. . . . 148
Боярунасъ Э. 231
Бражникова М. Ф. . . . 221
Бражниковъ И. Г. . . . 157
Брамбилла Э. Ф. . . . 182
Брантовъ С. И. . . . 182
Братковскій В. О. . . . 219
Братковъ В., свящ. . . . 166
Браунъ С. П. . . . 204
Брацыхинъ Ф. А. . . . 184
Брисюкъ И. Г. . . . 232
Бриткевичъ В. Э. . . . 152
Бродская М. Н. . . . 180
Бронштейнъ М. Л. . . 183
Брусиловскій В. Д. . . 71, 200
Брызгаловъ М. А. . . . 162
Брюнелли Л. А. . . . 162
Бубликова В. Ф. . . . 180
Бубликова О. Ф. . . . 203
Бубновъ В. Ф. . . . 211
Бугровскій М. Г. . . . 161
Будаковская Н. И. . . . 228
Будашъ-Будашевскій З. Ф. . 212
Будревичъ Б. І. . . 75, 222
Буланже М. К. . . . 229
Булыгинъ А. П. . . 162, 196
Булыгинъ П. П. . . . 157
Бураковъ А. Ф. . . . 217
Бургардтъ Д. Л. . . . 161
Бурлакъ К. П. . . . 222
Бурцевъ Н. Д. . . . 144
Бурыкинъ В. З. . . . 160
Бусыгинъ П. М. . . . 210
Бутинъ А. И. . . . 179
Бутовичъ И., свящ. . . 169
Бутовскій А. А. . . . 204
Буттъ С. К. 217
Бухштабъ А. А. . . . 151
Бухштабъ Т. М. . . . 198
Буцыкинъ М. А. . . . 224
Бѣдняковъ М., свящ. . . 172
Бѣлецкій К. С. . . 148, 150
Бѣликова А. Н. . . . 229
Бѣлковъ Н. А. . . . 155
Бѣловидовъ С. А. . . . 175
Бѣловидовъ П., свящ. . . 168
Бѣловъ А. А. . . . 163
Бѣловъ Г. И. . . . 145
Бѣловъ И. Ф. . . . 220
Бѣловъ С. В. . . . 189
Бѣлокуренко В. Д. . . . 153
Бѣлоусова М. и М. И. . . 191
Бѣлоусова О. Ф. . . . 213
Бѣлоусовъ А. В. . . . 161
Бѣлоусовъ Г. Я. . . 74, 219
Бѣлохвостова М. Л. . . 226
Бѣлявскій А. М. . . . 216
Бѣлявскій И. Г. . . . 212
Бѣлявцевъ А. В. . . . 191

Бѣляевъ А. П. . . . 145
Бѣляевъ П. 230
Бѣляковъ А. Д. . . 176, 177
Бѣльскій И. И. . . . 161
Бычуговъ П. 230
Бялыницкій-Бируля В. К. . 227

В.

Вавиловъ Н. М. . . . 184
Вадковскій А. А. . . . 154
Вайнблатъ Л. М. . . . 183
Валяевъ В., свящ. . . . 169
Вамварисъ Х. В. . . . 188
Вансовичъ И. Л. . . . 217
Варгасинъ М. Е. . . . 154
Варушкинъ С. Л. . . . 185
Васейко В. В. . . . 204
Василевская А. М. . . . 221
Васильева А. А. . . . 178
Васильева В. А. . . . 176
Васильева З. Ф. . . . 218
Васильева Н. А. . . . 202
Васильевъ А. А. . . 157. 220
Васильевъ А. И. 156, 163, 177, 194, 197
Васильевъ А. П. . . . 156
Васильевъ В. Н. . . . 227
Васильевъ Д. В. . . . 210
Васильевъ М. А. . . . 155
Васильженко Л. Е. . . . 162
Васильковскій Г. . . . 230
Васина О. И. 222
Вассерманъ Г. А. . . . 204
Васюковъ М. 198
Васько І. Е. 160
Васьковъ Ф. Ф. . . . 157
Ваханія Н. А. . . . 229
Вахтель А. И. . . . 201
Вашковъ П. В. . . . 221
Вачнадзе К. А. . . . 226
Вейнблатъ А. А. . . . 209
Велтистовъ А., свящ. . . 169
Велтистовъ Н. Ф. . . . 162
Венеровскій Н. К. . . . 161
Венеціанова Л. И. . . . 204
Вердевскій В. А. . . . 219
Веревкинъ Г. І. 208
Веремѣевъ В. Е. . . . 213
Веретеченко Т. А. . . . 201
Верещагинъ А. И. . . . 219
Верижскій А., свящ. . . . 170
Верижскій В., свящ. . . . 172
Вернеръ Л. Л. 145
Вертеповъ Г. А. 148
Вертоградскій А. В. . . . 218
Верховцевъ С., свящ. . . . 172
Веселовскій С. Н. 145
Весельчаковъ М. С. . . . 157
Видакоссъ Ю. Ю. . . . 191
Видинская З. Ф. 218
Видинскій Н. П. . . . 144
Виллеръ Б. І. 204
Вилько 2-й І. Я. . . . 158
Виноградовъ А., свящ. . . 169
Виноградовъ З. А. . . . 202
Виноградовъ И. А. . 156, 175, 195
Виноградовъ Л. А. . . 213, 214
Виноградовъ М., свящ. . . 169
Витманъ Е. Н. . . 214, 223
Витманъ Р. Б. . . 212, 214
Витманъ Ф. В. . . . 214
Вишлеемская А. Я. . . . 228
Вѣевскій Ф. Я. . . . 159
Владиміровъ В. И. . . 221, 226
Владиміровъ Е. М. . . . 202
Власенко В., свящ. . . . 171
Власовъ Н. Н. . . . 200
Власьянъ О. Г. . . . 200
Влесковъ Ф. А. . . . 162
Влѣскова Н. А. . . . 180
Водянниковъ И. С. . . . 204
Воздвиженская Е. А. . . . 222
Вознесенскій А. А. . . . 231
Вознесенскій Н. П. . . . 174
Войнаховская Л. Н. . 180, 228
Войнова Н. П. . . . 198
Войновъ Н., свящ. . . . 173
Волковъ И. П. . . . 190
Волковъ И. С. . . . 165
Волковъ И. Ф. . . 190, 224
Волковъ Г. Н. . . . 158
Волобуевъ И. П. . . . 179
Володина А. И. . . . 219
Володинъ А. А. . . . 213
Володинъ К. М. . . . 220

Володинъ П. Л. . . . 202
Володко Б. К. . . 148, 152
Волоцкій И. И. . . . 193
Волошко С. Е. . . . 218
Волощенко М. М. . . . 204
Волчановъ С. Н. . . . 148
Вондоловскій К. Я. . . 162
Воробьева М. Т. . . . 229
Воробьевъ К. И. . . . 224
Воробьевъ Ф. И. . . . 212
Воронина А. Н. . . . 218
Вороновскій Н. С. . . . 148
Воронченко А. З. . . 160, 202
Воротникова Н. П. . . . 229
Воскобойниковъ Н., свящ. . 172
Воскресенскій В. С. . . 148
Воскресенскій Н. М. . . 203
Востриковъ А. Я. . . . 161
Вутке П. М. 148
Вѣдищева А. А. . . . 213
Вѣдищевъ М. И. . . . 156
Выржиковскій О. П. . . 148
Выридарскій В. Ю. . . 154
Вырубовъ Д. А. . . . 148
Вышинскій В. Ф. . . . 157
Вышневскій И. И. . . . 220
Вятютневъ Т. І. . . . 222

Г.

Гавелка К. Ф. . . . 175
Гавріиловъ П., діак. . . 181
Гаглазовъ Г. К. . . 144, 148
Гаевская М. Я. . . . 220
Гаевскій І., свящ. . . . 172
Газдановъ Д. З. . . . 179
Гайворонскій І., свящ. . . 169
Галкинъ В. В. . . . 145
Галунзовская К. А. . . 227
Галунзовскій К. А. . . . 227
Галунзовскій Л. И. . . . 158
Галушкинъ Н. И. . . . 220
Гальчунъ З. А. . . . 147
Ганнотъ В. Я. . . . 155
Ганущенко И. Т. . . . 216
Гапоновъ П. І. . . . 158
Гардинеръ Б. В. . . . 148
Гаринъ А. Я. 217
Гаринъ С. А. . . 174, 178, 183
Гарнага В., свящ. . . . 171
Гаттенбергеръ Ф. Н. . . 219
Гаусовиновъ Я. Р. . . . 214
Гацкій К. И. 161
Геккель В., свящ. . . . 167
Гелинъ М. Г. . . . 225, 230
Гереевичъ-Ахматовъ А. . . 158
Гертъ Я. Е. 202
Герценвицъ А. А. . . . 200
Герценъ Г. П. . . . 202
Глаголевъ Н. Ф. . . . 201
Глаголевъ П., свящ. . . 171
Глазко Н. И. 191
Глазунова П. А. . . . 229
Глазуновъ А. А. . . . 229
Глазуновъ П. А. . . . 222
Глазуновъ П. Е. . . . 173
Гласова А. Н. . . . 175
Глезденевъ В. Л. . . . 151
Глиндзичъ М. Р. . . . 185
Глиндзичъ Р. Р. . . 157, 194
Глухаревъ Р. В. . 174, 197, 198
Глущенко Е. Д. . . . 174
Глущенко Н. К. . . 164, 201
Глѣбовъ П., свящ. . . . 168
Гниловской Г. В. . . 165, 198
Гнѣдичъ С. П. . . 148, 201
Гоголь-Яновскій Г. И. . . 208
Годзевичъ І. М. . . . 154
Годиновъ І. Д. . . . 212
Голицынъ А. А. . . . 158
Головинъ Г. В. . . . 163
Головъ М., свящ. . . . 173
Голубенко П. В. . . . 221
Голубенко Т. Е. . . . 189
Голубинская Е. И. . . . 175
Голубинскій И., свящ. . . 172
Голубинскій П., свящ. . . 167
Голышевъ И. И. . . . 226
Гольдштейнъ М. И. . . 207
Гончаровъ В. Ф. . . . 208
Гончаровъ М. И. . . . 221
Гораецкій А. А. . . . 156
Горбатко В. К. . . . 161
Горбачева М. А. . . . 216
Горбачевъ А. Ф. . . . 152
Горбачевъ П. С. . . . 202

Гординская Н. Г. . . . 180
Горловъ Е. А. . . . 217
Горловъ Н. М. . . . 217
Гороховъ М., свящ. 166, 180, 198
Горошко А. И. . . . 156
Гортинскій А., свящ. . . 172
Горшкова Л. А. . . . 178
Горшковъ Н. Н. . . . 158
Горьковой Я. Н. . . . 152
Гоффеншеферъ М. Ф. . . 223
Гоцъ В. В. . . . 155, 184
Грабенко С. И. . . . 162
Грабовскій А. В. . . . 227
Грандицкій П., свящ. . . 171
Граниковъ К., свящ. . . 171
Гребенниковъ К. . . . 230
Гребинскій О., свящ. . . 166
Гревцовъ А. И. . . . 229
Гревцовъ І., свящ. . . 165, 166
Грегеръ В. Р. . . . 163
Гремяченская А. Г. . . . 177
Гренадеровъ И. И. . . . 202
Грибановъ П. Я. . . 175, 195
Грибенко В. П. . . . 200
Грибковъ И. . . . 230
Григорашъ М. А. . . . 152
Григорашъ Н. В. . . . 148
Григорашъ П. А. . . . 176
Григоревскій С., свящ. . . 172
Григорьевъ В. А. . . . 211
Григорьевъ Г. А. . . . 226
Грикуровъ О. Г. . . . 145
Гринъ Е. И. . . . 211
Гришинъ В. О. . . . 145
Грищенко Е., свящ. . . 170
Груби А. О. . . . 164
Груби Ф. І. . . . 190
Грубинбергъ Е. . . . 183
Грюнвальдъ Ф. Л. . . . 145
Губаревскій Г. Ф. . . . 200
Губаревскій С., свящ. . . 169
Губянъ А. И. . . . 153
Губныхъ О. А. . . . 218
Гудзенко К. Л. . . . 223
Гукасянцъ Л. П. . . . 148
Гуліевъ А. . . . 186
Гульдинская К. В. . . . 217
Гульдинскій А. В. . . . 180
Гульчинко С. И. . . . 221
Гуржибековъ Н. И. . . . 158
Гурскій А. Г. . . 148, 150, 152
Гурулевъ И. . . . 230
Гусаревъ В. А. . . 182, 203
Гусева Н. Н. . . . 228
Гусевъ Н. Д. . . . 227
Гусевъ П. Н. . . . 151
Гусевъ С. Д. . . . 225
Густафіева М. К. . . . 218
Гутіевъ Т. П. . . . 148

Д.

Давидовъ И. О. . . . 155
Давидовъ Я. Я. . . . 211
Давыдова А. И. . . . 227
Давыдова Н. Ф. . . . 228
Дадьянцъ С. А. . . . 156
Далгатъ М. М. . . . 148
Данилова А. С. . . . 181
Даниловъ А. К. . . . 152
Даниленко Е. И. . . . 225
Данскій А. И. . 143, 176, 195
Дашкевичъ Н. А. . . . 184
Дворжевкій-Богдановичъ В. К. . 200
Дегтярева М. И. . . . 160
Дегтяревская Е. П. . . . 178
Дегтяревскій А. И. 156, 163, 164, 177
Деймези Г. Э. . . . 190
Дейниковскій С. З. . . . 147
Дембовскій П. А. . . . 153
Дементманъ А. М. . . 72, 207
Дементѣевъ А. И. . 176, 177, 194
Деменьковъ Я. М. . . . 202
Деминъ Л. А. . . 186, 192
Деминъ М. Ф. . . . 220
Демчинъ Ф. А. 161, 184, 186, 192
Демченко Г. П. . . . 231
Демьяновскій И. Н. . . . 231
Денисовъ В., свящ. . . . 169
Денисовъ І., свящ. . . . 167
Деревщикова А. Д. . . . 183
Дерябинъ В. К. . . . 227
Де-Фріу В. И. . 148, 211, 213
Джаіани И. Ф. . . . 157
Джемарджидзе М. Г. . . . 225
Джуманіязовъ Д. . . . 161

Дзикапская С. А. . . . 209
Дзюбе М. Т. 222
Дидрихсонъ Н. Г. . . . 162
Дикъ Д. Д. 148
Динкевичъ К. С. . . . 221
Динникъ А. И. . . . 178
Динникъ Н. Я. 148, 150, 164, 178, 196
Динникъ С. І. . . . 196
Дисская М. К. . . . 180
Дисскій А. К. . . . 152
Діонисій, іеромонахъ . . 165
Дмитріевъ А. Н. . . . 146
Дмитріевъ А., свящ. . . 168
Добриковъ И. И. . . . 228
Добриковъ Ф. И. . . 144, 195
Добровольскій В. К. . . 223
Добровольскій П. М. . . 175
Добронравовъ Ф. М. . . 152
Доброхотовъ В. П. . . . 151
Добрыня А. Л. . . 148, 212
Добрякова М. А. . . . 183
Долгова Е. Н. . . . 221
Долговъ В. Ф. . . . 152
Долгошеевъ А. А. . . . 155
Доминьковъ Я. М. . . . 202
Донцовъ П. С. . . . 161
Дорожкинъ П. Ф. . . . 210
Дорофеевъ И. Н. . . . 203
Дорофѣевъ Ф. Н. . . . 217
Дорфманъ М. А. . . . 184
Дроздовъ В. Т. . . . 227
Друженко Е. П. . . . 218
Друженко И. П. . . . 200
Друженко П. П. . . . 213
Дружининъ С., свящ. . . 167
Дрюковъ И. С. . . . 203
Дубовъ А. Н. . . . 155
Дубовицкая А. В. . . . 218
Дуванскій Н. П. . . . 212
Дудкинъ А., свящ. . . 170
Дудниковъ И. С. . . . 221
Дудниковъ П. Л. . . . 214
Дульветовъ И. К. . . . 157
Дульцевъ А. А. . . . 220
Дундукинъ С. Ф. . . . 175
Дунищева А. И. . . . 218
Дурихинъ И. И. . . . 217
Дыбецъ Т. С. . . . 213
Дьякова Л. Я. . . . 226
Дьяковскій В., свящ. . . 169
Дьяковскій П. К. . . . 219
Дьяковъ Н. . . . 230
Дьячкина А. М. . . . 183
Дьячковъ-Тарасовъ А. Н. . 148
Дьячковъ-Тарасовъ М. Н. 148, 152
Дюковъ П., свящ. . . . 173
Дядченко А. К. . . . 159

Е.

Евдомимовъ А. И. . . . 201
Евстратовъ М., свящ. . . 170
Евсѣева З. Д. . . . 177
Евсѣевъ Д. И. 148, 157, 194, 195
Евсѣевъ Н. Д. . 164, 177, 179
Евтушенко М. К. . . . 218
Евтушенко О. С. . . 220, 221
Евфимовъ Д., свящ. . . 166
Егеръ И. И. . . . 203
Егорова В. Г. . . . 221
Егорова Е. Г. . . . 219
Егоровъ А. А. . . . 220
Егоровъ А. И. . . . 165
Егоровъ Г. Г. . . . 203
Ежовскій М. Н. 146, 151, 156, 161, 165
Езиковъ К. Я. . . . 159
Елкинъ В. Г. . . . 189
Елфимовъ И. С. . . . 190
Ельчуковъ Н. Д. . . . 157
Емельянова Л. И. . . . 180
Емельянюкъ М. Г. . . . 218
Ениколоповъ С. Д. . . . 211
Епифанова А. Т. . . . 179
Епифановъ А. А. . . 176, 177
Ерганжіевъ П. С. . . 164, 187
Еремѣева М. С. . . . 203
Еремѣева С. С. . . . 203
Ермакова А. Е. . . . 195
Ермакова Г. Ф. . . . 178
Ермакова Т. В. . . . 183
Ермаковъ В. Г. . . . 159
Ермаковъ И. В. . . . 148
Ермидзинъ Л. Ф. . . . 158
Ермиловъ Г. А. . . . 227
Ермиловъ Г. . . . 230
Ермишинъ И. И. . . . 217

Ермолаевъ С. Е. . . . 158
Ермолова Н. Н. . . . 218
Ермоловъ А. Л. . . . 218
Ершовъ П. В. . . . 202
Есауловъ В. А. . . . 208
Есауловъ В. М. . . . 177
Есауловъ И. А. . . . 210
Есенчукъ Г. И. . . . 220
Еськова А. В. . . . 181
Ефимовъ А. К. . . . 214
Ефимовъ И. С. . . . 190
Ефимовъ Ф. И. . . . 144
Ефремовъ В. Ф. . . . 213

Ж.

Жадинъ М. П. . . 190, 191
Жалткевичъ К. Н. . . . 222
Жаринцева А. Ф. . . . 176
Ждановъ Н. Н. . . . 154
Ждаиаридзе В. С. . . . 162
Жежеленко Д. Н. . . . 173
Желяевъ Д. Д. . . . 152
Желяевъ С. В. . . . 155
Желѣзняковъ С. У. . . . 220
Жеребцова А. Ф. . . . 183
Живило К. Т. . . . 148
Жилкинъ И. Р. . . . 220
Жукова Е. В. . . . 177
Жуковъ В. Г. . . . 201
Журавлевъ В. П. . . 176, 177
Журавская М. А. . . . 203
Журавскій П. Я. . . . 153
Жураковскій А. Л. . . . 211

З.

Забаровская М. Ц. . . . 228
Забуруновъ Г., свящ. . . . 171
Забѣлло Б. А. . . . 156
Заводный А. А. . . . 160
Завьяловъ И. Д. . . . 185
Загинайло П. С. . . . 218
Загорская В. Г. . . . 178
Загорскій В. Ф. . . 145, 146
Заднѣпровскій И. Г. . . . 222
Зазуля Е. И. . . . 176
Заикинъ А., свящ. . . . 231
Занченко І. . . . 230
Зайцевъ Г. А. . . . 154
Зайцевъ Г. В. . . . 207
Закрестовъ П. И. . . . 165
Залазинская С. И. . . . 183
Залѣвскій Н. А. . . . 161
Замараевъ И. Э. . . . 216
Замятинъ В., свящ. . . 166, 170
Запно Н. М. . . . 184
Запасникъ К. А. . . 148, 150
Запорожцевъ В., свящ. . . . 167
Зарифьянцъ К. Х. . . . 187
Зароченцева З. Т. . . . 180
Зарѣцкій Н. Д. . . 225, 230
Засосовъ А. . . . 230
Застрожный П. С. . . . 145
Засѣвскій Я. Т. . . . 223
Затопская А. И. . . . 228
Затонская Л. Ф. . . . 174
Захаровъ В., свящ. . . 166, 179
Захаровъ И. И. . . . 190
Захаровъ І., свящ. . . . 169
Захарченко А. И. . . . 220
Захарченко А. Н. . . . 220
Зверховская Е. П. . . . 202
Зверховскій П. П. . . . 203
Звѣзденко С. Ф. . . . 164
Звѣрева Т. Е. . . . 174
Зезюлинскій А. И. . . . 207
Зеленецкій И. Н. . . . 160
Зеленецкій Н. Н. . . . 144
Зеленскій А. К. . . . 154
Зелинскій М. Н. . . 159, 198
Землякова А. Л. . . . 216
Земляковъ Д. Л. . . . 203
Зибаревъ И. П. . . . 174
Зилитинкевичъ И. П. . . 180, 197
Зимовновъ А. М. . . . 217
Зинченко Ф. С. . . . 208
Зинѣевъ А. Н. . . . 160
Зиссерманъ Ю. Г. . . . 157
Златинъ В. Г. . . . 208
Знаменскій П. П. . . . 220
Зозулевскій Н. М. . 156, 163, 164
Золотаревъ И. В. . . 159, 201
Золотницкій П. В. . . . 163
Золотовскій Н. И. . . . 230
Зряхова М. А. . . . 175

Зубенко К. Т. 210
Зубилинъ М., свящ. 173
Зубковъ И. М. 220
Зубовъ В. А. . . 154, 196, 198
Зубовъ И. О. 148
Зуевъ М. К. 211

И.

Иваненко Н. С. 148
Иваницкій А. В. 147
Иванниковъ А. А 201
Иванникъ В. 230
Иванникъ К., свящ. . . . 169
Иванова Е. В. 181
Иванова Е. М. . . . 176, 180
Иванова Л. П. 218
Иванова М. А. . . . 177, 222
Иванова М. Д. 178
Иванова М. П. 178
Иванова П. А. 176
Ивановъ А., свящ. . . 170, 213
Ивановъ А. С. 156
Ивановъ А. Т. . . . 151, 196
Ивановъ В. Д. 212
Ивановъ Г. Т. 177
Ивановъ Д. Л. 148
Ивановъ И. И. . . . 216, 217
Ивановъ И. Х. 221
Ивановъ І., свящ. 167
Ивановъ К., свящ. 171
Ивановъ М. В. 184
Ивановъ М. П. 165
Ивановъ Н. И. 175
Ивановъ Н. К. 155
Ивановъ Н. П. 182
Ивановъ Н. Т. 150, 156 163, 178
Ивановъ С. М. 146
Ивановъ Т. П. 145
Ивановъ Ф. И. 223
Ивановъ Ѳ., свящ. 171
Ивановъ-Поповъ С., свящ. . . 172
Иванченко И. П. 174
Иванченко-Симоновичъ Е. И. . 181
Ивенскихъ И. А. 145
Ивлевъ Г. И. 229
Ивченко А. П. 174
Игнатьевъ И. Н. 210
Игнатьевъ С. И. 148
Игнаціусъ К. А. . . . 148, 150
Извольскій А., свящ. . . . 169
Извольскій Д., свящ. . . . 167
Извощиковъ П. Д. . 164, 165, 177
Израильская З. П. 177
Израильскіе Д. и И. бр-я . 187
Иконниковъ М. Н. 185
Ильенко А. И. 152
Ильинъ А. Г. 210
Ильченко Г. К. 228
Ильясовъ А. П. 212
Имбсъ Г. Г. 176
Иннокентій, іеромонахъ . . 169
Исаевъ В. Г. 220
Исаевъ Д. Г. . . . 149, 218
Исаенко Р. В. 201
Исакова Е. П. 176
Ишеевъ М. 149
Ищенко И. Д. 211

І.

Іоаннъ, епископъ 193
Іосифовъ Д., свящ. 169
Іосифовъ П., свящ. . . . 166, 177

К.

Кадынцевъ А. 230
Казановъ Ѳ., свящ. 170
Казанскій А. А. 174
Казанскій И. П. 204
Кайсовъ Н. И. 217
Калагастова А. Ф. 219
Калантаръ А. А. 212
Калачева Е. Х. 229
Калинко Д. С. 150
Калининъ И. М. 192
Калинина Е. З. 176
Калининъ А. П. 158
Калининъ Е. И. 222
Калининъ Е. Я. 187
Калиновская Н. В. 229
Калошинъ В. М. 223
Калюжина П. И. 216
Кальницкая А. А. 228
Калюжинъ И. М. 216

Каменевъ П. С. . . . 223
Кампусъ К. И. . . 149, 150
Канонниковъ М. . . . 230
Кануковъ Г. А. . . . 158
Капланъ Г. 230
Капраловъ И., свящ. . . 168
Капсалосъ Д. П. . . . 189
Капустина В. А. . . . 203
Капустинъ П. Г. . . . 152
Карабановъ М. . . . 219
Карабецкій М., діак. . . 212
Карагачева А. М. . . . 175
Карагачевъ В. И. . . . 174
Карагачевъ І., свящ. . 170, 172
Карамбарова Н. А. . . 221
Каратѣевъ П. С. . . . 163
Карауловъ М. А. . . . 149
Карауловъ Н. А. . . . 149
Кардашекъ Ш. М. . . 183
Карелинъ М. Л. . . . 231
Карклинъ Я. И. . . . 184
Карпенко С. Н. . . . 155
Карпинскій В., свящ. . . 173
Карпова-Нестеровская М. В. . 182
Карповъ І. и сынъ . . . 191
Картавцева А. О. . . . 180
Картавцева Е. Н. . . . 220
Карташева Е. Н. . . . 221
Карташевъ И. Е. . . . 221
Карташевъ М. П. . . . 152
Кару П. Ю. 220
Карягинъ И. В. . . . 228
Карякинъ А. Т. . . . 221
Каспаровъ А. Г. . . . 194
Касторный Ф. Л. . . . 195
Касьмаенко Н. П. . . . 217
Катаевъ А. Н. . . . 226
Катковская М. А. . . . 220
Кацкевичъ Н. Г. . . . 152
Качинскій І. А. . . . 148
Кащенко А. В. . . . 230
Кащенко В. М. сыновья . . 192
Каюда А. С. 226
Квѣцинскій І. В. . . . 154
Кевличъ В. С . . . 146
Кедрова А. В. . . . 175
Кедровъ А., свящ. . . 169
Келлеръ І. 230
Кельперисъ И. И. . . . 192
Кельперисъ П. Н. . . . 191
Керикъ М. И. . . . 222
Кехоясъ Е. Н. . . . 192
Кешмовъ Н. М. . . . 149
Кибардинъ Е. М. . . . 211
Киневъ С. А. . . . 212
Кипенко Г. Н. . . . 208
Кириченко С. Е. . . . 165
Кирпенко А. П. . . . 211
Кирьякевичъ А. Г. . . 183
Кирьяковъ А. А. . . . 212
Кисилева Л. Н. . . . 214
Кисилевъ В. И. 73, 211, 214
Кистеръ М. Р. . . . 229
Кистеръ П. Р. . . . 202
Кистеневъ Ф. Д. . . . 153
Китовъ М. В. . . . 145
Кійпле І., свящ. . . 168
Кладни А. Э. . . . 154
Классенъ Д. И. . . . 149
Климентова А. И. . . . 175
Климовъ Д. Г. . . . 223
Климовъ Н. М. . . . 149
Климовъ П. С. . . . 203
Клишинъ М., діак. . . 203
Клишинъ М. Е. . . . 200
Клишовъ Г. В. . . . 222
Клушинъ І., свящ. . . 167
Ключанскій В., свящ. . . 170
Ключаревъ Г., свящ. 166, 174, 197
Ключаревъ Т., свящ. . . 168
Кнерцеръ Н. К. . . . 223
Княгницкій И. С. . . 144
Кобіевъ К. Б. . . . 158
Кобылинъ В. А. . . . 149
Ковалевскій И. М. . . 149
Ковалевскій Ф. А. . . . 159
Ковалевъ А. А. . . . 229
Ковалевъ К. Н. . . . 146
Ковалевъ Н. П. . . . 188
Коваленко И. И. . . . 217
Коваленко П. К. . . . 222
Ковальковъ Н. М. . . . 155
Кованько В. А. . . . 159
Ковшунъ И. Е. . . . 191
Коганъ Г. М. . . . 223
Козельскій А. Н. . . 164, 184

Козлова Ю. И. . . . 218
Козловъ Д. В. . . . 179
Козловъ І., свящ. . . 166
Козубскій А. И. . . . 149
Кокаева Л. А. . . . 202
Кокаевъ К. Н. . 157, 176, 194
Кокоевъ Д. И. . . . 227
Коленко А. З. . , . 149
Колесникова А. И. . . . 175
Колесникова А. М. . . . 175
Колесниковъ Н. Г. 145, 149, 150, 194, 196
Колесниковъ Н. Е. . . 160
Колесниковъ П. . . . 171
Колесниченко А. П. . . 229
Колмаковъ С. Г. . . . 174
Колодцевъ Х. І. . . . 191
Коломацкій Е. Я. . . . 152
Колосовская М. Н. . . 160
Колосовскій Н. А. . . 160
Колосовъ А. Я. . . . 175
Колосовъ С. А. . . . 179
Колосовъ Ф. Ф. . . . 204
Кондаурова А. И. . . . 221
Кондратовъ В., свящ. . . 170
Кондратовъ Д., свящ. . . 172
Кондратьевъ Л. П. . . 151
Коневъ А. И. . . . 208
Коноваленко П. П. . . . 222
Конокотинъ І., свящ. . . 168
Кононовъ И. С. . . . 165
Кононовъ І., свящ. . . 169
Кононпиковъ А. . . . 230
Конончикъ А. И. . . . 160
Коноплевъ А., свящ. . . 170
Коноплевъ Н. И. . . 146
Константиновскій А. Я. . . 182
Конюховъ Н. В. . . 164, 186
Копачевскій І., свящ. . . 170
Копачевскій Н., свящ. . . 170
Корга С. С. . . . 217
Корде М. П. . . . 151
Коржавина А. И. . . 201
Корженевскій В. В. . . 158
Кореньчевскій И. С. . . 204
Коробковъ А. А. . . . 145
Королевскій С. А. . . 213
Короленко П. П. . . 148
Король Г. А. . . . 219
Корнейчукъ П. Г. . . . 232
Корниловичъ І., свящ. . . 169
Корниловъ Д. Ф. . . . 145
Корнышевъ Е. А. . . 214
Корыбутъ-Дашкевичъ Н. В. . 163
Корытинъ Е. П. . . . 177
Косбяновъ Л. М. . . . 222
Косенко Н. А. . . . 194
Косенковъ Н. А. . . . 163
Косицкая Л. А. . . 177, 178
Космодемьянскій Н., свящ. . 170
Костанда С. Ф. . . . 161
Костанда Ф. Ф. . . . 151
Костерова Т. Т. . . . 220
Костенскій В. А. . . . 149
Костинъ К. К. . . . 212
Кестко М., свящ. . . . 168
Костодыцкій А. П. . . 217
Костроминъ Ф. И. . . 189
Костяминъ С. Н. . . 152, 176
Котковскій В. Л. . . . 155
Котковскій Л. Л. . . 213
Котовичъ В. Н. . . . 201
Кохъ Э. Г. . . . 176, 195
Кошуба А. М. . . . 182
Кравецъ А. П. . . . 220
Кравцова А. С. . . . 181
Кравцовъ В. М. . . . 162
Кравченко А. А. . . . 227
Кравчикъ В. И. . . . 151
Краевская Л. Т. . . . 228
Красниковъ И. В. . . 218
Красниковъ И. И. . . 152
Красниковъ Н. А. . . 147
Красновъ В. М. . . 149, 157
Красновъ М. В. 149, 153, 156, 163, 164, 178, 179
Красноложская М. Н. . 202
Красноложскій В. И. . . 202
Краснопольская М. Ф. . . 217
Краснопѣвцевъ Г., свящ. . 166
Краснопвѣтовъ П. А. . . 159
Красовскій А., свящ. . . 167
Красовскій І., свящ. . . 166
Крастилевскій В., свящ. . 170
Краузе А. К. . . . 226
Крашенинниковъ А. М. . . 158

Кремлевъ А. Н. . . . 153
Кржижановскій А. А. 153, 159, 165
Кривобоковъ А. Л. . . 196
Криволаповъ И. Ф. . . 165
Криворучковъ М. В. . . 218
Криворучковъ С. В. . . 211
Кривскій Д. М. . . . 154
Кривскій М. А. . . . 152
Криковичъ К. Д. . . 206
Крикунъ А. Т. . . . 211
Крисковичъ К. Д. . . 206
Кристъ Е. И. 147, 149, 150, 182
Критскій І., свящ. . . 167
Критскій М., свящ. . . 167
Критскій Н., свящ. . 166, 174
Кричевцевъ Н. П. . . 207
Кролковъ И. С. . . . 153
Кротковъ А. И. . 173, 197
Кротковъ В., свящ. 166, 180, 181
Кротовъ И. П. . . . 201
Круглякъ Е. И. . . . 183
Крутченскій В., свящ. . . 169
Крыжановскій А. В. . . 228
Крыжановскій Л., свящ., . 170
Крылова А. Ф. . . . 202
Крылова Л. Ф. . . . 202
Крыловъ В. В. . . . 158
Крыловъ Г. И. . . . 208
Крыловъ К. Д. . . . 190
Крыловъ Т. Д. . . . 212
Крымскій Е. Е. . . . 149
Крынинъ И. А. . . . 196
Крючкова Н. Н. . . . 178
Ксенякинъ Д. А. . . 202
Кувшинская А. И. . . 181
Кувшинскій В. И. 157, 164, 196
Кувшинскій И. П. 149, 164, 178. 195, 196, 197
Кудрявцева А. П. . . 183
Кудрявцевъ А., протоіер. 166, 196, 198
Кудрявцевъ А., свящ. . . 165
Кудрявцевъ В. А. . . 175
Кудрявцевъ Д. Г. . . 214
Кудрявцевъ Н. . . . 230
Кудрявцевъ Н. І. . . 145
Кузинъ Д. 230
Кузнецовъ Д. Г. . . . 228
Кузнецовъ И. И. . . . 225
Кузнецовъ М. И. . . . 220
Кузнецовъ Н. П. . . 160
Кузовкинъ Д. В. . . . 206
Кузьминская Е. А. . . 216
Кузьминъ В. Н. . . . 217
Кузьминъ И. К. . . . 192
Куйбида П. М. . . . 155
Куклина И. Ф. . . . 180
Куклинъ П. Ф. . . . 219
Кукмина Ф. Т. . . . 191
Кукушъ А. Л. . . . 154
Кулаковскій М. І. . . 153
Куликовъ І., свящ. . 171. 213
Куликъ А. И. . . . 217
Куликъ Н. С. . . . 216
Кулисичъ Л. Н. . . 149, 203
Купицкій Б. А. 155, 196, 198, 208
Кунтикъ Д. М. . . . 159
Купинъ Е., свящ. . . 172
Купріяновскій Н. В. . . 158
Купріяновъ М. В. . . 153
Купрюхина В. М. . . 160
Курбаковъ Ф. В. . . 231
Курдовъ К. Н. . . . 149
Курдубанъ А. И. . . 161
Курдубанъ В. А. . . 208
Куриленко П. С. . . 149
Куршунджи Д. Б. . . 175
Курьяновъ И. П. . . 161
Курьяновъ И. . . . 230
Кусиковъ Б. К. . . 187
Кусковъ Г. П. . . . 144
Кустовъ К. В. . . . 146
Кутеповъ К., протоіер. 173, 180, 193 197, 198
Кухтинъ А. Н. . . 164, 184
Кухтинъ С. К. . . 184, 201
Куцоконь Н. С. . . . 158
Кушенскій М. Г. . . 146
Кушлейко А. Ф. . . . 144

Л.

Лабановскій В. Э. . 144, 164, 177
Лабенскій П. С. . . . 176
Лабуза К. А. 144
Лавановъ В., свящ. . . . 197
Лавановъ К. Ф. . . . 218

Лавитскій С. И. . . . 162
Лавреновъ В. И. . . . 219
Лавровъ Д., свящ. . . . 166
Лавровъ И., свящ. . . . 171
Лавровъ К. Г. . . . 158
Лавровъ С., свящ. . . . 197
Лагазидзе І. Л. . . . 179
Лагашкинъ С. А. . . . 159
Ладный В. К. . . . 216
Лазаркевичъ В. К. . . . 219
Лазутина М. . . . 230
Лазутинъ А. . . . 230
Лазутинъ Г. . . . 230
Лазько А. Ф. . . . 230
Лазько Бр. . . . 230
Лазько М. В. . . . 230
Ланге Э. И. . . . 149
Лангъ А. Л. . . . 213
Ланенко И. И. . . . 221
Ланинъ М. М. . . . 160
Ларинъ Е. А. . . . 149
Ларіонова А. Н. . . . 218
Ларіоновъ А. Н. . . . 175
Ларіоновъ Н. И. . . 179, 195
Ласточкинъ Н. Н. . . . 173
Латіевъ Н. Н. . . . 161
Лахманъ Х. И. . . . 187
Лашинъ А. Н. . . . 191
Лашинъ Н. . . . 223
Лашковъ П. Г. . . . 155
Лбовъ Г. К. . . . 177
Лебедевъ В., свящ. . . . 170
Лебедевъ Ф. А. . . . 157
Левашевъ А. Ф. . . . 149
Левикъ М. Г. . . . 209
Левицкій А. Г. . . . 162
Левицкій В. А. . . . 222
Левицкій Г. А. . . . 217
Левицкій Н. Г. . 157, 194, 195
Левченко Я. А. . . . 152
Левъ А. Г. . . . 176
Леденевъ И. С. . . . 179
Ледовичъ А. М. . . . 160
Ледомскій А., свящ. . . . 169
Лейбергъ А. Б. . . . 175
Лейцингеръ Р. Р. . . . 149
Ленскій Е. А. . . . 228
Леонидъ, іеромонахъ . . . 165
Леонова Н. П. . . . 229
Леоновъ В. Н. . . . 175
Леонтовичъ Л. А. . . . 226
Лепешкинъ Д. К. . . . 204
Леплявкина Е. М. . . . 183
Леплявкинъ Д. Ф. . . . 144
Лескиновичъ И. О. . . . 162
Лещинскій П. К. . . . 219
Ливановъ А., свящ. . . . 166
Ливановъ П., свящ. . . . 172
Лидская С. І. . . . 183
Лисицынъ М., свящ. . . . 171
Ліорензъ В. О. . . . 203
Лобасовъ К. И. . . . 149, 152
Лобикъ В. Д. . . . 162
Лобовъ А. С. . . . 182
Логинова Е. С. . . . 176
Лозицкій А. А. . . . 152
Лозовой А. Г. . . . 229
Локтіоновъ Д. Я. . . . 163
Ломагина М. А. . . . 178
Ломагинъ Г. С. . . . 187
Лопатинскій М. Л. . . . 162
Лопато В. А. . . . 213
Лосевъ Е. З. . . . 192
Лосинскій Е., свящ. . . . 173
Лосинскій Н., свящ. . . . 167
Лосовскій П. Н. . . . 159
Лосманъ Г. М. . . . 222
Лось И. И. . . . 161
Лоховъ В. М. . . . 185
Лугинъ А. М. . . . 156
Лукашъ А. А. . . . 152
Лукашъ В. А. . 149, 153, 194
Лукашъ С. А. . . . 149
Лукиновъ П. П. . . . 156
Лукинъ В. Б. . . . 175
Лукьяновъ А. И. . . . 162
Луневъ Г. Е. . . . 214
Лупикина Е. Г. . . . 178
Лушниковъ В. И. . . . 155
Лысенко Г., свящ. . . . 168
Лысенко Т., свящ. . . . 167
Лысякова Ю. И. . . . 180
Лытко С. Г. . . . 213
Львовичъ И. Д. . . . 148
Львовъ В., свящ. . . . 167
Лѣсковецъ В. Л. . . . 149

Лѣсниченко П., свящ. . . . 167
Любанскій Н. М. 199
Любанскій С. М. . . 164, 199
Любибоговъ Н. Л. . . . 157
Любимовъ І., свящ. . . . 168
Любомудровъ М. А. . . 219
Ляпидевскій В., свящ. . . 171
Ляхницкая С. Я. . . . 178
Ляхницкій Н. Я. . . . 157
Ляшенко К. П. . . 189, 208

М.

Маевская О. Д. . . . 220
Маевскій С. И. . . . 153
Мазель Б. К. . . 71, 201
Мазикина Д. А. . . . 228
Майвалдовъ Н. Р. . . . 163
Майкинъ В. Ф. . . . 207
Макаровъ И. И. . . . 156
Макаровъ И., свящ. . . 169
Макаровъ С. А. . . . 191
Макалипская Ю. К. . . 180
Макаровская М. А. . . 176, 178
Макаровскій Ф. А. . . 149, 208
Маковозовъ Ф. П. . . . 152
Маковскій Г. И. . . . 155
Максимовъ А., свящ. . . 172
Максимовъ В. И. . . . 144
Макуевъ Ю. К. . . . 158
Малевинскій С. А. . . 165, 193
Малешевскій Л. В. . . . 212
Маликовъ И. Н. . . . 165
Малининъ А. Г. . . . 175
Малиновскій С. А. . . 183, 196
Малкевичъ М. Я. . . . 220
Малороссіянова Е. П. . . 181
Малороссіяновъ П. И. . . 185
Малыхина Д. К. . . . 219
Малышевскій Л. Г. . . . 201
Малышко А. А. . . . 215
Малькіевичъ К. Я. . . . 202
Мальцевъ В. Н. . . . 145
Мальцевскій А. Н. . . . 162
Мальцевскій Н. С. . . . 163
Малютинъ В. И. . . . 182
Маляновичъ Р. Р. . . . 150
Малаянъ Ш. 149
Манагаровъ П. М. . . . 219
Мандржицкій Г. А. . . . 210
Маневскій А. К. . . . 217
Манинъ Г. М. . . . 201
Манжосъ-Бѣлый В. И. 157, 163, 195
Манжосъ-Бѣлый И. А. . . 185
Манжосъ-Бѣлый С. И. . . 157
Манжосъ-Бѣлый Ф. А. . 153, 201
Мансвѣтовъ П.А. . . . 182
Мануйловъ В. Ф. . . . 156
Мануйловъ И. Ф. . . . 210
Мануйловъ М. Ф. . . . 155
Маншилинъ В. В. . . . 158
Маньковскій А. Д. . . . 159
Маренгольцъ Р. Л. . . . 160
Маріенко И. И. . . . 218
Маркинъ И. С. . . . 229
Маркова С. Н. . . . 177
Марковъ В. Я. . . . 217
Марковскій П. А. . . . 149
Мартиросовъ А. Е. . . . 146
Марцвеладзе П. И. . . . 153
Марченко И. Г. . . . 226
Масаловъ В. Г. . . . 204
Масальская А. П. . . . 175
Маслановъ Н. 231
Масленникова М. М. . . 183
Масликова Е. Ф. . . . 218
Масловичъ В. К . . . 161
Масловъ Е. Г. . 147, 157, 164
Масловъ С. М. . . . 154
Матвѣевъ А. Н. . . . 175
Матовичъ В. С. . . . 152
Матохинъ В. А. . . . 211
Мауринъ Ф. Я. . . . 160
Махатадзе Г. А. . . . 158
Махровскій В. А. . . . 207
Мачканинъ П. А. 154, 156, 195, 197
Машковскій В. Т. . . . 219
Машталеръ К. Т. . . . 163
Машурко О. П. . . 176, 178
Мащенко П. Р. . . . 179
Маянцъ І. М. . . . 183, 194
Медвѣдева Н. С. . . . 222
Медвѣдевъ А. А. . . . 158
Медвѣдевъ М. И. . . . 155
Меднисъ А. И. . . . 145
Медяникъ П., свящ. . . . 173

Межинскій В. Д. . . . 158
Мезецкій А. М. . . . 219
Мейлахъ А. М. . . . 230
Мейлахъ В. 230
Меланьинъ В. И. . . . 213
Мельцеръ Ф. К. . . . 145
Мельниковъ П. П. . . . 189
Мендринъ В. М. . . . 218
Менагаришвили А. С. . . 146
Менкесъ Н. Г. . . . 155
Мержановъ Х. Е. . . . 185
Мерзликинъ М. К. . . . 161
Меркулова А. Г. . . . 218
Меркулова А. Н. . . . 180
Месиневъ В. И. . . . 165
Меснянкина Е. Д. . . . 222
Меснянкинъ А. М. . . . 177
Меснянкинъ А. П. . 164, 194, 195
Меснянкинъ В. А. . . . 176
Меснянкинъ И. П. 156, 164, 176, 196
Меснянкинъ Прокофій съ С-ми . 186
Меснянкинъ Ѳ., свящ. . . 167
Месоѣдъ С. С. . . . 160
Миладовскій І. Д. . . . 227
Миллеръ Ф. А. . . . 158
Миловидова Е. С. . . . 216
Миловидовъ В. М. . . . 152
Минцъ Д. М. 198
Миркинъ Л. С. . 176, 178, 179
Мироновичъ Г. В. . . . 176
Мирошинъ А. Л. . . . 182
Мирошниченко М. П. . . 202
Михаилъ, архимандритъ . 174, 180, 197, 198
Михаликъ А. Л. . . . 158
Михайлова А. В. . . . 220
Михайлова А. И. . . . 183
Михайлова Т. А. . . . 203
Михайловскій К., діак. . . 181
Михайловъ А. А. . . . 149
Михайловъ А. Л. . . . 149
Михайловъ А. М. . . . 149
Михайловъ В. А. . . . 152
Михайловъ В., свящ. . . 167
Михайловъ Д. Ф. . . . 219
Михайловъ И. М. . . . 185, 194
Михайловъ И. П. . . . 212
Михайловъ И. С. . . . 193
Михайловъ И., свящ. . . 172
Михайловъ Н. В. . . . 222
Михайловъ С. А. . . . 152
Михайловъ С. И. . . . 210
Михѣевъ И. Н. . . . 229
Мишинъ Л. М. . . . 228
Мишинъ Н. В. . . 149, 225
Мищенко И. Д. . . . 212
Мищенко М. Н. . . . 211
Модестова Л. П. . . . 183
Медестовъ Е. П. . . . 219
Мозговой П. Е. . . . 232
Моисеева А. Ф. . . . 216
Моисеевъ Н., свящ. . . . 168
Мокинъ И. Н. . . . 208
Мокинъ І. С. . . 153, 165
Мокинъ К., свящ. . . . 171
Мокинъ Н. С. . . 153, 164
Мокинъ Т., свящ. . . . 171
Мокровъ С. . . . 230
Молчанова Е. А. . . . 217
Молчановъ С. И. . . . 144
Мондржицкій Н. А. . . 161
Молинъ В. А. . . . 157
Морголи М. А. . . . 143
Морготьевъ В. З. . . . 150
Морозовскій С. Ц. . . . 175
Морозовъ Н. О. . . . 151
Мороховскій В. Э. . . . 221
Мосинъ В. М. . . . 149
Мостовой И. . . . 230
Мочаловъ Я. . . . 230
Мощенко М. П. . . . 174
Мульманъ В. І. . . . 182
Мунтянъ В. Г. . . . 145
Муратова Н. Н. . . . 198
Муратовъ І. А. . . . 194
Муратовъ О. и Асмаевъ А. . 186
Мурашкинъ Г. В. . . . 184
Мчедлидзе Д., свящ. . . 166
Мычагинъ Г. П. . . . 220
Мюльбергъ Н. Г. . 144, 149, 196

Н.

Нагайбаковъ Б. Г. . . . 158
Нагорничевская С. С. . . 177
Нагорный И. И. . . . 162

Надеждина Л. М. . . . 203
Надеждинъ М., діак. . . 181
Надежинъ К., свящ. 163, 166, 174, 176, 197, 198
Назаревская Н. В. . . . 178
Назаренко І., свящ. . . 169
Назаровъ А. Н. . . . 154
Назаровъ С. К. . . . 174
Накорякова Л. Ш. . . . 203
Натаровъ М. П. . . . 192
Натобовъ Н. И. . . . 146
Насидзе П. З. . . . 146
Найденко М. Т. . . . 206
Небовидовъ В. В. . . . 149
Небучиновъ В. И. . . . 226
Небыковъ Н. А. . . . 145
Невгасимая К. К. . . . 203
Неволовичъ Л. Г. . . . 152
Невскій І., свящ. . . . 170
Невтопова Е. И. . . . 201
Невтонова И. И. . . . 201
Невтоновъ І., свящ. . . 171
Незнамовъ Н. И. . . . 184
Нейманъ Е. А. . . . 153
Неймейстеръ Э. Е. . . 175
Неклюдовъ М. В. . . . 156
Некрасовъ А. А. . . . 183
Некрасовъ Г. К. . . . 165
Некрасовъ Н. К. . . . 194
Ненартовичъ Л. М. . . . 162
Неофитосъ Д. Г. . . . 192
Непокойчицкій А. В. . 72, 207
Нераденко В. М. . . . 146
Несвяченый А. М. . . . 219
Нестеркина Е. А. . . . 229
Нестерова А. Е. . . . 217
Нестеровская Н. Н. . . 196
Неткачевъ Ф. И. . . . 207
Нефедовъ В. В. . . . 175
Нечай З. С. . . . 157
Нечиновъ А. М. . . . 229
Нечипоренко П. Т. . . . 218
Нижницкій В. А. . . . 159
Никитина А. Д. . . . 183
Никитина М. А. . . . 229
Никитина С. С. . . . 202
Никитинъ А. Г. 164, 165, 198, 220
Никитинъ А. И. . . . 175
Никитинъ В. А. . . . 149
Никитинъ Н. Т. . 154, 195, 196
Никитинъ С. А. . 156, 163, 164
Никитинъ Т., свящ. . . 172
Никифоровъ В., свящ. . . 169
Никифоровъ С. Л. . . . 221
Николаевъ Ѳ., свящ. . . 171
Николаевская Е. М. . . 203
Николакопуло Л. И. . . 189
Николаенко И. М. . . . 213
Николаисъ І., свящ. . . 171
Николайшвили Г. И. . . 174
Николайшвили Г. Ф. . . 146
Николовъ М. А. . . . 163
Никольскій В., свящ. . . 168
Никольскій Е., свящ. . . 167
Никольскій П. И. . . . 226
Никольскій С., протоіерей 149, 180, 194, 197, 198
Никоновъ М. З. . . . 145
Ниссовъ Н., свящ. . . . 173
Новаковская М. С. . . . 181
Новиковъ И. М. и К° торговый домъ 190, 193, 231
Новиковъ С. . . . 230
Новиковъ Ф. . . . 230
Новицкій Г. А. . . . 157
Новомарьевскій М. И. . . 156
Новосадко Б. Я. . . . 154
Новотни К. В. . . 184, 187
Носенко А. И. . . . 229
Нуси-Ага, принцъ . . . 158
Нуцаловъ Х., имамъ . . 175

О.

Оборкинъ Я. В. . . . 229
Образцова З. И. . . . 220
Образцова Л. И. . . . 217
Овсянниковъ М. П. . . 219
Оголевецъ Н. А. . . . 144
Одоевъ А. И. . . . 179
Озерецковскій И. И. . . 182
Озерецковскій Ф. . . . 228
Окиншевичъ К., свящ. 165, 166, 180

Околовъ С. З. . . . 153
Олейниковъ И. Ф. . . . 160
Олехновичъ С. Ю. . . . 210
Ольховскій В., свящ. . . 167
Ольшамовскій А. Б. . . 220
Ольшевскій Е. І. . . . 230
Ольштейнъ А. Д. . . . 214
Ольштейнъ В. Д. . . . 214
Омаровъ М. О. . . . 149
Омельченко С. И. . . . 221
Онашвили Н. С. . . . 146
Оникевичъ Д. И. . . . 151
Опогиновъ Т. М. . . . 149
Оранскій Е., свящ. . . 168
Орелъ К. П. 156
Оренбахъ Л. З. . . . 214
Орлова Е. Д. . . . 222
Орлова З. В. . . . 180
Орловъ А. Х. . . . 211
Орловъ В., свящ. . . . 170
Орловъ И. Е. . . . 161
Орловъ І., свящ. . . . 173
Орѣховъ А. П. . . . 216
Орѣховъ А. Я. . . . 216
Орсичъ Г. А. . . . 182
Осиповскій Д. Н. . . 162
Осиповъ М. А. . . . 185
Осиповъ С. Г. . . . 146
Осипянцъ Н. Г. . . 164
Оспищевъ А. И. . . . 220
Остальцевъ П. М. . . . 145
Остапенко В. В. . . . 229
Осташевскій В. Ф. . . 229
Острецовъ А., свящ. . . 168
Островенецъ С. Х. . . 223
Островская В. И. . . . 183
Островскій С. Д. . . 157, 194
Остроумова Л. В. . . 218
Остроумова М. П. . . . 177
Остроумова Р. Г. . . 175, 183
Остроумовъ А., свящ. . . 172
Остроумовъ М., свящ. . 166, 220
Остроуховъ В. И. . . . 216
Осѣцкій П., свящ. . . . 166
Оттенсъ К. . . . 222
Оунапу П. 222
Охотинъ М., свящ. . 165, 180
Охотинъ П. Е. . . 173, 211

П.

Павленко И. М. . . . 212
Павличукъ А. Д. . . . 220
Павловъ Б. Е. . . . 146
Павловъ К., свящ. . . . 172
Павловъ С. Н. . . . 216
Павловскій И. Б. . . . 226
Павловскій Н. Я. . . . 157
Павлодольскій В. К. . . 143
Пагирева А. Л. . . . 221
Пагиревъ Н. М. . . . 221
Пагировъ Н. М. . . . 144
Палладинъ А. П. . . . 154
Панаидъ В. И. . . . 222
Панковъ И. 230
Пановъ И. Н. . . . 157
Панфиловъ В. И. . . . 158
Панченко И. П . . . 219
Панченко П. В. . . . 175
Парамоновъ С., свящ. . . 162
Парадіева М. И. . . . 216
Парадіевъ Н., свящ. . . 170
Паремузовъ И. Н. . . 185
Пастуховъ А. Г. . . . 212
Пастуховъ И. В. . . . 163
Пастуховъ Н. А. . . . 201
Пастуховъ Н. Г. . . . 211
Пасхалова А. А. . . . 202
Пахалова А. Я. . . . 183
Пауль Л. Я. 203
Пафомовъ Д. А. . . . 162
Пахомова В. И. . . . 177
Пашицъ П. И. . . . 211
Пашкевичъ Г. В. . . . 188
Пашкова А. Д. . . . 220
Пашковъ В. И. . . . 190
Пашковъ Г. И. . . . 221
Пащенко Н. М. . . . 218
Педашенко А. А. . . . 149
Педеръ Я. Г. . . . 160
Пейсаховичъ Г. А. . . 183
Пейсаховичъ И. А. . . 194
Пелипатъ Ф. М. . . . 217
Пенкновичъ И. І. . . . 184
Пенчукъ А. П. . . . 230
Пенчукъ бр., торг. д. . . 192
Пеньковскій Ф. А. . . 157, 164

Первушина А. Т. . . . 176
Переверзевъ А. В. . . . 173
Переверзевъ Г. С. . . . 212
Перельманъ М. А. . . . 223
Пересыпкина Д. Г. . . . 216
Перковская Е. Я. . . . 181
Першинъ П. Г. . . . 174
Петерсонъ А. Н. . . 194, 200
Петинъ Д. К. . . . 156
Петренкова М. П. . . . 220
Петрица-Петриченко И. Т. . 145
Петровскій В. И. . 73, 211, 212
Петровскій Г., свящ. . . 167
Петровскій Е. В. . . . 225
Петровскій М. М. . . . 202
Петровъ В. А. . . . 175
Петровъ В. В. . . . 179
Петровъ Г. А. . . . 225
Петровъ И. А. . . 146, 194
Петровъ Н. С. . . . 156
Петропавловскій Д. П. . . 229
Петропуло И. Н. . . . 192
Петрунько К. Г. . . . 221
Печегинъ С. Н. . . . 218
Пивоварова А. И. . . . 177
Пивоваровъ А. М. . . . 201
Пивоваровъ М. М. . . . 186
Пивоварчукъ В. М. . . 214
Пивоварчукъ М. К. . . 214
Пигровъ К. К. . . 174, 177
Пилипенко Е. В. . . 149, 153
Пилипенко Н. Т. . . . 146
Пименовъ В. . . . 230
Писаревъ А., свящ. . . 173
Письменный І., свящ. . . 171
Пишвановъ А. С. . . . 191
Пищиковъ Н. Ф. . . . 179
Плавинскій П. В. . . . 200
Плазунова М. П. . . . 232
Плаксинъ П. Г. . . . 232
Плехановъ П. А. . . . 163
Плотникова А. И. . . . 174
Плотникова Н. Н. . . . 177
Плотниковъ В., свящ. . . 171
Плотниковъ М. В. . . . 210
Побреина М. Ф. . . . 222
Поваляевъ М. А. . 164, 194, 195
Повѣткинъ С. А. . . . 224
Погуляй П. Е. . . . 144
Подозако Х. Е. . . . 189
Подъяконовъ Г. Ф. . . . 154
Познанская М. И. . . . 228
Познякъ А. А. . . . 145
Покровская А. Р. . . . 177
Покровская М. П. . . . 183
Покровская Н. Д. . . . 222
Покровскій В., свящ. . . 167
Покровскій Н., свящ. . 166, 175
Полежаева Е. А. . . . 178
Полежаева Е. Ф. . . 175, 178
Полетаевъ П. С. . . . 221
Полонскій В. Л. . . 178, 179
Полторакъ В. И. . . . 152
Полынковъ Г. Л. . . . 216
Полянская Л. Н. . . . 177
Полянскій А., свящ. . . 168
Полянскій Г. И. . . . 161
Полянскій Н. А. . . . 211
Полянскій П., свящ. . . 171
Полянскій Я. Г. . . . 179
Польская М. Ф. . . . 203
Польская А. Ф. . . . 221
Польскій А., свящ. . . 168, 171
Польскій А. А. . 148, 150, 151, 164, 194, 196
Польскій Е., свящ. . . . 170
Польскій К. Д. . . . 221
Польскій П., свящ. . . . 170
Польскій Ѳ., свящ. . . . 168
Пономарева М. А. . . . 181
Пономарева Т. М. . . 176, 194
Пономаревъ М. А. . 143, 156, 180, 194, 195, 230
Пономаревъ С. Ф. . . . 162
Пономаренко Е. П. . . . 226
Понятовскій І., діаконъ . . 173
Попандопуло Г. Ф. . . . 154
Попандопуло М., свящ. . . 172
Поперечниковъ А. З. . . . 228
Попова Е. К. . . . 177
Поповичъ А. К. . . . 216
Поповъ А., свящ. . . . 167
Поповъ А. . . . 230
Поповъ А. М. . . . 187
Поповъ А. Я. . . . 149
Поповъ В., свящ. . . . 171

Поповъ В. В. . . . 153
Поповъ Д. 160
Поповъ Е., свящ. 173
Поповъ И. А. 189
Поповъ І. Л. 189
Поповъ М. И. . 153, 185, 194
Поповъ П. М. 173
Поповъ П. И. 219
Поповъ С. В. 159
Поповъ С. И. 208
Поповъ С. К. 149
Поповъ С. П. 160
Пособило С., свящ. . . . 169
Поспѣловъ С. М. 174
Потаповъ Л. З. 223
Потаповъ С., свящ. . . . 170
Потаповъ С. Г. . 149, 150, 180
Потемкинъ П. А. 224
Походня Н. К. 196
Поярковъ В. Е. 219
Поярковъ М. П. . 156, 163, 164
Праве Г. К. 149, 150, 157, 164, 177, 178, 196
Прага А., свящ. 169
Предель М. Н. 160
Преображенская Л. Н. . . . 221
Преображенскій В. В. . . . 157
Преображенскій М. . . . 230
Пречистенскій А., свящ. . 167
Пригоровскій В. А. . . . 213
Приходько Я. П. 184
Прогоровская Д. А. . . . 221
Прозоровскій Н., свящ. 149, 175, 177
Прозрителевъ Г. Н. 148, 150, 157, 193, 196
Прокопенко І. Г. 224
Прокофьева Е. П. 220
Промовендовъ А., свящ. . . 169
Проненко Т. Д. 162
Просняковъ В. Н. . . . 161
Просняковъ Н. Н. . 162, 207
Просняковъ Н. П. . . . 206
Протопопова А. Н. . . . 204
Протопопова В. И. . . . 183
Протопоповъ І., протоіер. 165, 166, 197
Прохоренко В. И. . . . 222
Прохорова Н. П. . . . 202
Прохоровъ Л. Е. 152
Профетъ Э. К. 187
Проценко И. И. 203
Прошкинъ Я. С. 161
Прудниковъ Л. С. . . . 145
Пуль Г. Г. 191
Пурто С. А. 209
Пурцеладзе П. Д. . . 200, 230
Путилинъ Н. Г. 162
Путятинъ М. С. 211
Пушкаревичъ З. Д. . . . 175
Пушко В. Н. 206
Пышненко К. Г. 149
Пышненко П. А. 214
Пятницкій П., свящ. . . . 167

Р.

Радюкова В. С. 216
Раевскій-Будановъ Г. В. . 149
Разинкинъ А. Д. 160
Разстегаевъ А. А. . . . 174
Раискина Г. Н. 223
Раковскій М. П. 213
Ракузо Я. Н. 211
Ратьмировъ В., свящ. . . . 168
Ратьмировъ Н., свящ. . . . 172
Ребизеръ П. К. 217
Ремболовичъ І., свящ. . . 172
Реутъ М. І. 149
Ржаксинскій А., свящ. . . 169
Роговскій С. В. 208
Рогожинъ Т. Т. 175
Родіоновъ Н., свящ. . . . 168
Рождественскій В. А. . . . 203
Рождественскій В., свящ. . 171
Рождественскій М. А. . . . 179
Розанова В. А. 181
Розанова Р. А. 175
Розановъ В. Г. 173
Розановъ И. В. 153
Розановъ Н., свящ. . . . 197
Розенбергъ Л. К. 179
Романовскій А. Р. 226
Романовъ М. О. 165, 184, 187
Роменскій В. В. 229
Роменскій И. К. 228
Рослякова Л. А. 178
Рослякова М. А. 178

Росляковъ В. А. . . . 158
Росляковъ К. А. . 149, 151, 164, 178, 179
Россиковъ В. Н. . . . 175
Россинская В. Э. . . . 140
Ростовцева Е. И. . . . 203
Рощинъ А. Ф. . . . 152
Рощинъ Д. П. . . . 164
Ртищевъ С. И. 153, 165, 184, 187
Рубкевичъ С. Ф. . . 149, 222
Рублинскій С. М. . . . 157
Рубцовъ Д. К. . . . 180
Рудакова В. Е. . . . 188
Рудаковъ І., свящ. . 166, 180
Руденко В., свящ. . . 197
Руденко К., протоіерей . 165, 180, 197, 198
Руднева Е. И. . . . 203
Руднева М. А. . . . 228
Руднева М. В. . . . 220
Руднева М. Н. . . . 188
Рудневъ А. И. . . 149, 227
Рудневъ А. Я. . . . 202
Рудневъ Г. А. . . . 165
Рудневъ И. Т. . . . 163
Рудневъ І., свящ. . . . 168
Рудневъ К., свящ. . . . 166
Рудневъ С. И. . . . 157
Рудневъ Я. А. . . . 200
Рудометкинъ Г. В. . . 227
Румянскій А. В. . . . 229
Русанова В. Б. . . . 181
Русановская А. Н. . . 218
Русановскій М. М. . . 210
Русановъ А. И. . . . 202
Русановъ Н. А. . . . 211
Рыжиковъ В. П. . . 146, 202
Рымаренко Н. А. . . 213
Рындинъ В. 230
Рындинъ Н. 230
Рѣзеновъ А. А. . . . 145
Рѣкаловъ И. И. . . . 157
Рѣпинъ Н. Т. . . 144, 193
Рѣпка Т. И. . . . 160
Рюминъ Б., свящ. . . . 170
Рябыхъ Н. М. . . . 201
Рязина Е. Е. . . . 219

С.

Сабровская О. А. . . . 222
Савичъ И. Т. . . . 222
Савотѣевъ Н. Д. . . . 153
Садовскій И. И. . . . 222
Садовскій П. С. . . . 217
Сазонова О. И. . . . 218
Сазоновъ В. С. . . . 149
Сазоновъ Я. Д. . . . 159
Салафильевъ В., свящ. . . 171
Салей М. И. . . . 163
Салинъ К. М. . . . 204
Салмарисъ Г. А. . . . 189
Саломатинъ С. А. . . . 165
Самадовъ З. І. . . 155, 227
Самборская М. Н. . . . 160
Самедовъ Т. Б. . . . 211
Самецкая Н. П. . . . 220
Самецкій П. И. . . . 153
Самоваровъ А. Т. . . . 163
Самойловичъ А. Л. . . 183
Самойловъ А. П. . . . 149
Саморская Л. А. . . . 218
Самсонова О. В. . . 177, 183
Сапенко Н. Я. . . . 154
Сапуновъ Д. Д. . . . 207
Сапунцовъ І. П. . . . 190
Сапунцовъ М. П. . . . 193
Саркисовъ Н. С. . . . 159
Саркисовъ Р. Б. . . . 157
Сатановскій-Рапопортъ С. А. . 183
Сафоновъ Ф. И. . . . 189
Сафроновъ Е. Л. . . . 184
Сафроновъ Ф. Л. . . . 212
Сахаровъ С. В. . . . 209
Сахно Я. Т. . . . 204
Сагиновъ П. А. . . . 146
Свидинъ М. Б. . . . 206
Свиридова Е. И. . . . 216
Свиридовъ Н. А. . . . 145
Свиринъ С. И. . . . 162
Свистухина М. Н. . . . 217
Свѣтличная Л. А. . . . 175
Свѣтловъ В., свящ. . . . 168
Свѣтловъ И., свящ. . . . 169
Свѣтловъ К. П. . . . 156

Свѣтозаровъ А. Н. . . 173
Свѣтошова С. З. . . . 217
Святославскій Н. В. . 183, 196
Свысь А. А. . . . 228
Себряковъ С. Н. . . . 159
Севриновъ П. Н. . . . 210
Севишко І. В. . . . 220
Селаври И. П. . . . 153
Семенова Л. А. . . . 218
Семеновъ А. В. . . . 207
Семеновъ А. К. . . . 210
Семеновъ А. Н. . . . 149
Семеновъ А. С. . . . 185
Семеновъ Е., свящ. . . 168
Семеновъ И. С. . . . 185
Семеновъ М. Г. . . . 182
Семеновъ М. Е. . . . 156
Семеновъ Н. П. . . . 184
Семерниковъ А. Н. . . 229
Семилуцкая М. А. . . . 201
Семилуцкій А., свящ. . 143, 171
Семилуцкій Ѳ., свящ. 166, 178, 196
Сенчукъ М. П. . . . 154
Сенчукова П. И. . . . 221
Сергіевская С. В. . . . 181
Сердобовъ А. А. . . . 213
Серебряковъ Д. П. . . 185
Серебряникова А. И. . . 228
Сергѣевъ И. М. . . . 176
Сесекинъ И. В. . . . 196
Сеферовы братья, торгов. домъ . 188
Сигаль Ш. І. . . . 183
Сидоровъ М. Е. . . . 145
Сидоровъ Ф. Ф. . . . 208
Силаевъ В. Е. . . . 158
Силинъ Я. А. . . . 212
Сильверстовъ В. В. . . . 222
Симакина А. Д. . . . 217
Симоновичъ А. Д. . . . 173
Симоновъ Д. Л. . . . 162
Синельщикова А. Я. . . 221
Синельщиковъ А., свящ. . . 167
Сипаковъ Ф. А. . . . 216
Сипягина Л. И. . . . 181
Сипягинъ И. И. . . 158, 179
Сиротинскій Д. М. . . . 225
Скаценко Н. Д. . . . 152
Сквордовъ А. И. . . . 160
Скворцовъ В. М. . . . 229
Скворцовъ С., свящ. . . 170
Скиданъ В. В. . . . 149
Скитилягинъ Г. В. . . 230, 231
Скичко Т. Ф. . . . 177, 178
Склярова Т. Е. . . . 192
Скляровъ Г., свящ. . . . 168
Скляровъ Е. М. . . . 216
Скляровъ П. Я. . . . 213
Скляровъ С. Я. . . . 156
Скобинъ А. В. . . . 216
Скоморохина П. Я. . . . 218
Скомороховъ Ф. С. . . . 165
Скорикъ М. А. . . . 160
Скоробогатовъ Н. Е. . . 154
Скороглядовъ В. И. . . . 229
Скуратовская В. З. . . 183
Слюнинъ Н. И. . . . 174
Слюсарева А. С. . . . 221
Смахтинъ П. Я. . . 153, 165
Смирнова Е. И. . . . 202
Смирновъ А., свящ. . . 168, 173
Смирновъ А. В. . . . 228
Смирновъ В., свящ. . . . 173
Смирновъ В. И. . . 175, 178
Смирновъ Д., діак. . . . 175
Смирновъ І., свящ. . . . 167
Смирновъ П., свящ. . . . 167
Смирновъ П. И. . . . 158
Смолинскій С. А. . . . 179
Смольняковъ А. И. . . . 201
Смысловъ В. А. . . 150, 194
Смѣльскій А., свящ. . 173, 213
Смѣхнова Е. А. . . . 213
Смѣхновъ Г. А. . . . 185
Собецкій Н. Д. . . . 157
Соболевъ С. Г. . . . 154
Соборницкій И. И. . . . 162
Соботницкая М. П. . . . 218
Собріевская А. С. . . . 149
Собчаковъ М., свящ. . . 168
Сокаевъ А. В. . . . 225
Сокаевъ В. С. . . . 156
Соколенко П. М. . . . 152
Соколовская В. Н. . . . 177
Соколовскій А. П. . . . 209
Соколовскій-Чигиринскій Б. М. . 182
Соколовскій Н. И. . . . 154

Соколовскій С. П. . . . 162
Соколовскій Ф. . . . 230
Соколовскій Ю., свящ. . . . 167
Соколовскій Ю. З. . . . 182
Соколовъ А. А. . . . 227
Соколовъ А. . . . 230
Соколовъ А. В. . . . 220
Соколовъ А. Н. . . . 220
Соколовъ А. П. . . . 156
Соколовъ В. А. . 164, 184, 185
Соколовъ В. . . . 230
Соколовъ В. Я. . 165, 178, 182
Соколовъ Д. Д. . . . 173
Соколовъ Л. Е. . . . 175
Соколовъ Н. М. . . . 182
Соколовъ П., свящ. . . . 167
Соколовъ П. Н. . . . 178
Соколянскій К. М. . . . 160
Сокольскій А., свящ. . . . 169
Сокольскій І., свящ. . . . 221
Сократовъ В. С. . . 149, 157
Солдатовъ Н. П. . . . 201
Соловьевъ Н. С. . . . 153
Солодкій Г. М. . . . 225
Солошенко А. П. . . . 160
Сонисъ Х. Г. . . . 209
Сорокинъ В. В. . . . 163
Сорокинъ П. П. . . . 219
Сорычева Н. П. . . . 202
Сосіевъ Г. В. . . . 145
Сосновскій Д. П. . . . 156
Сотниковъ Г. М. . . . 162
Соттири Е. Ю. . . 149, 161
Сперанскій В., свящ. . . . 168
Сперанскій Н. П. . . 149, 150, 152, 153
Сперанскій Я. Д. . . 173, 197
Спиридонова М. П. . . . 178
Спиридоновъ А. П. . . . 175
Списовскій В. А. . . . 161
Срѣтенскій І., свящ. . . . 171
Ставровъ А. И. . . . 185
Ставропольское Т-во хлѣб. . 188
Ставцевъ И. А. . . . 154
Станиславскій Н. А. . . . 220
Станишевскій А. С. . . . 202
Старицкій М. Д. . . . 149
Старковъ А., свящ. . . . 167
Старычановъ Д. Д. . . . 229
Старосвѣтскій Б. А. . . . 184
Старосельскій М. М. . . . 161
Старосельскій П. М. . . . 143
Стасенко А. Г. . . . 180
Старжевскій В. А. . . . 157
Стахурскій В. А. . . . 158
Стеблинскій А. Г. . . . 152
Стеблинъ М. М. . . . 206
Степаненко Д. П. . . . 155
Степановъ А. П. . . . 144
Степановъ С. . . . 230
Степинъ И. М. . 164, 165, 188
Стефановъ Е., свящ. . . . 167
Столовъ Я. І. . . . 231
Столпаковъ Г. С. . . . 225
Стопневичъ А. Д. . . 149, 196
Стоценко Ф. Ф. . . . 223
Стояновъ И. Е. . . . 219
Страхова Е. А. . . . 204
Страховъ М. З. . . . 219
Стрижовъ И. Н. . . . 149
Строгоновъ И. В. . . . 217
Сузи І. К. . . . 222
Сулеймановъ А. . . . 157
Суловскій А. Ф. . . . 228
Султановъ Б. . . . 149
Сумской А. А. . . . 206
Сушневъ Ф. Н. . . . 160
Суравецкій А. В. . . . 161
Сургучевъ И. Д. . . 163, 193
Суровъ А. В. . . . 76, 226
Сухаревъ А. Н. . . . 144
Сухаревъ Н. Д. . . . 143
Сушилинъ Ф. Н. . . . 160
Сырицынъ А. Я. . . . 186
Сыцянко Ф. И. . . . 158
Сычанинъ В. А. . . . 160
Сычевъ П. Н. . . . 206
Сѣкиринъ Г. В. . . . 162
Сѣкиринъ М. В. . . . 144
Сѣриковъ В., свящ. . . . 158

Т.

Тадеосьянцъ Я. И. . . 175, 178
Таймазъ-Оглы М. . . . 158
Талановъ В. В. . . . 149

Тамдіевъ С. Е. . . . 190
Тарановъ Ш. И. . . 226, 230
Тарасенко Е. В. . . . 203
Тарасова М. Л. . . . 189
Тарасова Н. П. . . . 204
Тарасовъ А. М. . . . 144
Тарасовъ А. П. . . . 160
Тарасовъ Е. А. . . . 202
Тарасовъ І., свящ. . . . 231
Тарасовы бр-тья, торг. домъ . 188
Таратыновъ С. В. . . . 222
Тарашкевичъ С. К. . . 156
Твалчрелидзе А. И. . . 149
Твеловы бр-тья, торг. домъ . 188
Твеловъ Я. К. . . . 194
Тенцова Т. Ф. . . . 207
Темиревскій І., свящ. . 165, 166
Тернецкій-Климовичъ Л. А. . 227
Терешкевичъ П., свящ. . . 168
Терновская М. Ф. . . . 220
Терновская Р. П. . . . 177
Терновскій Я., свящ. . . 168
Теръ-Акоповъ О. С. . . 146
Теръ-Енокянцъ Р. М. . . 182
Теръ-Енокянцъ Х. В. . . 181
Теръ-Ованнесянцъ І., свящ. . 175, 176, 177, 181
Теръ-Ованнесянцъ М. Н. . . 182
Теръ-Хачатурянцъ Д. И. . 145
Тигранъ-Дульветова А. К. . 183
Тилюпо С. М. . . . 160
Тимонинъ М. М. . . . 155
Тимофеева А. Я. . . . 177
Тимофеевъ Т. М. . . . 193
Тимошенко Н. П. . . . 230
Тимротъ Л. Я. . . . 212
Тимченко С. А. . . . 225
Титовъ П. К. . . . 211
Тиховъ Н., свящ. . . . 168
Тихомирова А. И. . . . 221
Тихомирова Т. И. . . . 217
Тихомировъ М. Д. . . . 152
Тихомировъ Р. Д. . . . 200
Тихонова Н. А. . . . 177
Ткаченко Я. А. . . . 149
Ткаченко В. Ф. . . . 163
Тойгеръ А. І. . . . 222
Толмачевъ В. М. . . . 149
Толмачевъ Н. П. . . . 182
Толстовъ А. . . . 230
Толстовъ Я. Е. . . . 165
Толчинскій М. А. . . . 179
Томаровъ В. А. . . . 153
Томаровъ П. А. . . 146, 149
Томашевскій Н. С. . . . 219
Топорковъ А. М. . . 144, 149
Топышовъ П. О. . . . 165
Траппъ М. А. . . 152, 153
Траубе В. В. . . . 164
Траубе Л. В. . . 164, 177, 195
Третьяковъ И. . . . 230
Третьяковъ Н. Н. . . . 155
Тринитатовъ В. С. . 149, 150, 155, 156, 178, 196, 208
Троицкій В. М. . . . 216
Трофимова А. Ф. . . . 221
Труфановъ П. . . . 230
Тугариновъ А., свящ. . 166, 173
Тулупова Е. Л. . . . 180
Тулуповъ А. А. . . 153, 165
Тульчинскій Н. П. . . . 149
Туркевичъ С. А. . . . 143
Турно В. Н. . . . 158
Турчаниновъ И. И. . . . 213
Турчина П. И. . . . 203
Тускаевъ И. И. . . . 149
Тучинская Е. И. . . . 222
Тучинъ И. В. . . . 212
Тыминскій В. В. . . . 214
Тырышкина Н. М. . . . 218
Тырышкинъ М., свящ. . . 172

У.

Удальцевъ Л. А. . . . 203
Улаевъ С. Е. . . . 227
Ульбергъ Ф. И. . . . 192
Ульянова А. В. . . . 216
Ульяновъ Н. В. . . . 209
Уманцевъ Ѳ., свящ. . . . 172
Умрихинъ П. П. . . . 201
Унтевскихъ Е. Д. . . . 204
Урбанъ М. П. . . . 158
Усачевъ М. К. . . . 227
Успенскій И. Д. . . 159, 196

Успенскій И. И. . . . 149
Успенскій М., свящ. . 167, 223
Устиновскій Е., свящ. . . 167
Устиновъ В. В. . . . 219

Ф.

Фальковскій Б. В. . . . 211
Фатѣевъ Н. И. . . . 189
Федорова М. К. . . . 183
Федорова Н. В. . . . 204
Федоровскій А. Г. . . . 162
Федоровскій И. Ф. . . . 173
Федоровскій Н. Г. . . . 174
Федоровскій П. Г. . . . 174
Федоровъ К. К. . . . 203
Федоровъ М. Н. . . . 222
Федосовъ В. Д. . . . 163
Федюшина Н. А. . . . 228
Феклинъ А. М. . . . 185
Фелицынъ И. Ф. . . . 208
Фелицынъ Н. Ф. . . . 165
Фелицынъ Ѳ., свящ. . . 170
Фельдшеръ Н. Ш. . . . 231
Феодосьевъ Г. А. . . . 210
Фивейскій И. И. . . . 174
Фиговъ Н. Д. 160
Филимонова З. Н. . . . 176
Филимоновъ А. А. . . . 164
Филимоновъ А. И. . . . 188
Филиповичъ В. В. . 145, 149, 196
Филипповъ В., свящ. . . 172
Фингутъ Х. Э. . . . 183
Фирсова А. Я. . . . 218
Фирсова П. Е. . . . 211
Фирсовъ М. М. . . 175, 178
Флегинскій В. Н. . . . 217
Флегинскій В., свящ. . . 166
Флегинскій Г., свящ. . . 170
Флоренскій К. Н. . . . 152
Фогель М. І. 192
Фоменко А. Е. . . . 231
Фоменко П. А. . . . 219
Фоменко Ф. П. . . . 210
Фонъ-Нотбекъ А. А. . 154, 196
Форова Ю. Н. . . . 180
Франкфуртъ Я. Л. . . . 214
Французовичъ И. В. 149, 226, 230
Францышкевичъ-Яновскій С. Д. 152
Френкель З. М. . . . 75, 226
Фридманъ И. І. . . . 214, 223
Фридриховъ В. К. . 159, 162, 194
Фролова Е. И. . . . 218
Фрюауфъ В. В. . . . 153
Фундеръ М. Г. . . . 229
Фуреръ Л. Н. 204
Фуркало М. С. . . . 208
Фюмель Д. Н. . . . 175

Х.

Хабаровъ Г. С. . . . 207
Хаджиковъ И. А. . . . 174
Хайнацкій Р., свящ. . 150, 179
Халдѣевъ С. И. . . . 231
Халѣевъ М. Х. . . 149, 219
Хараманджіевъ Н. . . . 161
Харатовъ Б. Е. . . . 145
Харитоновичъ Я. Д. . . 226
Харитоновъ И. С. . . . 230
Харитоновъ Ф. С. . . . 212
Харичковъ Н. В. . . . 149
Харламовъ П. Л. . . . 179
Хечоянцъ Е. М. . . . 182
Хечуевъ Н. Г. . . . 179
Хилковъ М. И. . . . 227
Хитровъ А., свящ. . . . 170
Хитровъ К. А. . . 210, 213
Хитровъ Н., свящ. . . . 169
Хламовъ В., свящ. . . . 172
Хлопонина Т. П. . . 176, 177
Хлѣбникова А. П. . . . 177
Хованская А. И. . . . 174
Хованскій Т. В. . . . 182
Хованскій Ѳ., свящ. . . 168
Ходарцевъ М. Г. . . . 146
Ходжаевъ Х. М. . . . 227
Холодкова О. О. . . . 180
Холодный Д. Н. . . . 156
Хомицкій Н. В. . . . 143

Хомяковъ В. Д. . . . 173
Хомяковъ І., свящ. . . . 168
Хомяковъ П. М. . . . 204
Хоперскій И. А. . . . 218
Хоренко В. И. . . . 218
Хорина А. Г. . . . 218
Христофоровъ В. И. . . 144
Худокормовъ А. Е. . . . 222

Ц.

Цаллаговъ Н. Г. . . . 158
Цареградская Е. А. . . 160
Цареградскій М. А. . . 150
Царственный С. И. . . 144
Цельтнеръ І. . . . 183
Церековъ В. К. . . . 146
Церетели Д. Н. . . . 146
Цибульникова Е. В. . . 222
Циммермановичъ М. К. . 160
Цинговатова В. В. . . 176
Цинговатовъ А. П. . . 179
Цинцинаторъ Д. И. . . 223
Цкипуришвили Б. Л. . . 146
Цкитишвили Е. Ш. . . 160
Цуриновъ . . . 219
Цыганковъ П. В. . . 183
Цынарскій М. И. . . 212
Цынаковъ К. С. . . 208
Цыпина В. А. . . 204
Цыцоринъ П. Г. . . 160

Ч.

Чаленко А. Н. . . . 177
Чаленко К. Л. . . . 223
Чариховъ И. П. . . . 192
Чеботаревскій В. И. . . 146
Челядиновъ Н. К. . . 164
Челядиновъ С. М. . . 185
Чемена М. А. . . . 174
Чеменовъ А., свящ. . . 172
Чепурина А. И. . . 176
Черкова В. А. . . . 220
Черковъ А. И. . . . 155
Чернецкій А. Ф. . . 230
Черновъ И. Л. . . . 208
Черновъ Н. Г. . . . 228
Чернокаловъ М. С. . . 146
Чернокаловъ П. С. . . 146
Черноусовъ И. А. . . 217
Черноярскій П. Н. . . 159
Чернухинъ Я. . . . 230
Чернышевъ А. А. 150, 176, 177, 178, 194
Чернышевъ В. Т. . . . 221
Чернышевъ П. И. . . 227
Чернявскій Н. Ѳ. . . 173
Четвериковъ К. И. . . 174
Четвериковъ Н. В. . . 182
Чечинъ И. Ф. . . 222
Чижъ Ф. Ф. . . . 218
Чилова С. П. . . . 183
Чистяковъ Г., свящ. . . 172
Чистяковъ Н. В. . . 188
Чичиневъ А. Я. . . 145
Чмутовъ Т., свящ. . . 171
Чомахидзе Л. С. . . 146
Чочуа Н. С. . . 146
Чубовъ Т., свящ. . . 169
Чубъ С. В. . . . 201
Чувалова А. И. . . 178
Чуваловъ Я. И. . . 176, 177
Чуднова О. М. . . 201
Чудновъ В. А. . . 160
Чуевскій Н. . . . 223
Чулановскій Г. И. . . 156

Ш.

Шабалинъ А. Ф. . . . 152
Шалагинъ С. А. . . 184
Шалалыгинъ И. Р. . . 219
Шаламберидзе К. И. . . 146
Шалашный Г. И. . . 150, 206
Шалобаевъ В. В. . . 160
Шалухинъ В. В. . . 160
Шамардинъ Г. С. . . 223
Шамилевъ Р. М. . . 158

Шамрай П., свящ. . . . 171
Шанаевъ И. Б. 150, 151, 155, 196
Шанаевъ Р. И. . . . 146
Шапошниковъ П. . . . 230
Шаровъ М. 230
Шатемировъ Б. . . . 161
Шатиловъ А., свящ. . . 166
Шатирова А. И. . . . 220
Шауръ А. М. . . . 208
Шауръ Т. А. . . . 217
Шафоростъ И. Д. . . . 155
Шварцъ Е. С. . . . 184
Швембергеръ В. А. . . 157
Швидкой Г. К. . . . 203
Шеболдаева Н. Н. . . . 174
Шевцовъ А. 230
Шевченко А. А. . 150, 176, 177
Шевченко З. С. . . . 204
Шевченко И. Д. . . . 150
Шевченко Л. В. . . . 228
Шейкина Е. Т. . . . 221
Шекъ В. А. . . . 206
Шелеметьевъ Н. Н. . . 216
Шеманскій А. В. . . . 209
Шенелевъ В. В. . . . 211
Шершавицкая З. П. . 176, 177
Шершенко А. И. . . . 150
Шидловская Н. Ф. . . . 227
Шипаревъ П. Я. . . . 158
Ширай М. Ф. 165
Ширикова М. Ф. . . . 219
Ширинскій П. К. . 174, 180, 196
Широченскій П. И. . . . 165
Ширяевъ И. И. . . . 153
Шкилевъ Н. А. . . . 201
Шкляринская С. Н. . . 223
Шкляринскій А. Б. . . 223
Шлехтеръ Е. А. . . 176, 177
Шлита А. Б. 203
Шматко Я. А. . . . 184
Шмидтъ А. Е. . . . 220
Шнитовскій І. А. . . . 176
Шошинъ Ф. Л. . . . 225
Шпилько И. В. . . . 217
Шрейберъ А. А. . . . 144
Шрамко Н. 230
Штейнъ Д. І. . . . 74
Штраухъ-Хаймовичъ М. Ф. . 183
Штренгольдъ Л. Я. . . 231
Шубина З. М. . . 177, 178
Шукаевъ А., свящ. . . 173
Шуклина А. А. . . . 207
Шульгина О. Э. . . . 195
Шульгинъ А. М. 150, 157, 194, 195
Шульгинъ Г., свящ. . . 173
Шульгинъ М. В. . . . 164
Шульцъ М. Ю. 164, 179, 183, 195, 197, 198,
Шульцъ Ф. Ю. . 163, 164, 196
Шумилинъ И. Е. . . . 216
Шутъ И. Н. 222

Щ.

Щебровскій К. І. . . . 150
Щеглова А. В. . . . 229
Щегловъ В., свящ. . . 197
Щегловъ И. Л. . . . 150
Щегляевъ И. . . . 230
Щеголевъ Е. М. . . . 207
Щеголевъ М. Я. . . . 182
Щекинъ В., діаконъ . 179, 198
Щепановичъ Ч. І. . . 145, 227
Щепетева А. И. . . . 229
Щепетева М. В. . . . 229
Щепетова А. И. . . . 204
Щербачевъ Н. Е. . . . 208
Щурекъ Н., свящ. 175, 176, 177

Э.

Эйсенъ Э. Э. . . . 188
Энгеевы А. и Х., братья . 191
Энгельдыевъ Э. . . . 161
Энгиноевъ Б. . . . 158
Энтховенъ Р. В. . . . 175
Эрмисъ, Т-во хлѣботорговцевъ . 188

Ю.

Юделовичъ А. М. . . . 184
Юрьевъ-Пековецъ В. Л. . 158

Юрьевъ Г. А. . . . 224
Юрьевъ Н. А. . . . 214
Юршевичъ В. П. . . . 182
Юхоцкій И. А. . . . 162
Юшкинъ Е. В. . . . 150

Я.

Яблонскій В., свящ. . . 171
Ягло В. М. 217
Яготинцевъ И. П. . . . 221
Яичниковъ В. А. . . . 156
Яковенковъ А., протоіерей 165, 174
Яковлева А. В. . . . 217
Яковлева А. Г. . . . 177
Яковлева А. Ф. . . . 203
Яковлева М. Н. . . . 160
Яковлева О. Д. . . . 183
Яковлевъ В. Г. . . . 228
Яковлевъ Г., свящ. . . 171
Яковлевъ И. В. . . . 154
Яковлевъ Н. Е. . . . 226
Яковлевъ Н., свящ. . . 173
Яковлевъ П. П. . . . 226
Яксинская Л. Ю. . . . 178
Якушевъ М. Г. . . . 146
Яникова А. И. . . . 180
Янинъ С. М. . . . 161
Янковская Н. А. . . . 218
Яппау Е. К. . . . 176, 178
Яновичъ Н. В. . . . 156
Яновская М. Н. . . . 202
Янушевичъ Б. М. 143, 156, 194, 195, 229
Янушевичъ М. И. 176, 194, 195
Ярмилко Н. К. . . . 218
Ярмоловичъ Т. П. . . . 222
Яроцкій В. Н. . . . 226
Ярыгинъ С. 230
Ярыгинъ Т. 230
Ясиновичъ Г. А. . . . 160
Ясинскій С. С. . . . 145
Ясинскій Х. А. . . 225, 230
Ястребовъ А. Д. . . . 227
Ястребовъ А., свящ. . . 169
Ястребовъ Т., свящ. . . 171
Ястребцовъ В., свящ. . . 167
Яхонтовъ Р. Н. . . . 158
Ященко Д. П. . . . 162
Ященко И. П. . . . 163
Ященко Н. Я. . . 174, 178

Ѳ.

Ѳедоровскій Н., свящ. . . 167
Ѳедоровъ Д., свящ. . . 168
Ѳоменко І., свящ. . . . 172
Ѳоменко Т., свящ. . . . 171

ОГЛАВЛЕНІЕ

Памятной Книжки Ставропольской губерніи на 1911 годъ.

I.

Общекалендарныя свѣдѣнія.

	стр.
Указатель чиселъ на 1911 годъ	4
Неприсутственные дни въ 1911 году	5—6
Дни, въ которые воспрещаются браки	6
Дни, въ которые возбраняется погребеніе умершихъ.	6
Крестные ходы въ Ставрополѣ и Ставр. губерніи	6
Таблица подвижныхъ праздниковъ и постовъ	7
Посты и мясоястія, дни поминовенія и проч.	7
Православный календарь	8—31
Армяно-григоріанскій и римско-католическій	32
Еврейскій, протестантскій и магометанскій	33
Предсказанія календаря графа Брюса на 1911 годъ	34—35
Россійскій Императорскій Домъ	36—38

II.

Раздѣленіе губерніи въ административномъ и др. отношеніяхъ.

Дѣленіе города Ставрополя на полицейскія части	40
Административно-полицейское дѣленіе Ставропольской губерніи	42—44
Распредѣленіе Ставропольской губ. на уряднические участки	45—58
Распредѣленіе населенныхъ мѣстъ Ставропольской губерніи между участками Земскихъ Начальниковъ	58—70
Мѣста пребыванія участковыхъ сельскихъ врачей и пунктовыхъ фельдшеровъ. Сельскія лѣчебницы	71—76
Распредѣленіе ветеринарныхъ участковъ	76—80
Призывные участки для отбыванія воинской повинности	80—82

Участки податныхъ инспекторовъ . . 83
Расписаніе границъ и районовъ слѣдственныхъ уч. 83—86
Прокурорскіе участки 86
Алфавитный перечень селеній съ показаніемъ разстояній отъ сосѣднихъ съ ними населенныхъ пунктовъ . . . . . 87—100
Списокъ мѣстъ, въ которыхъ находятся почтово-телеграфныя и почтовыя учрежденія съ указаніемъ дней прихода и отхода почтъ . . 101—103

III.

Справочныя свѣдѣнія.

Почтовыя правила . . . . 106—115
Краткія свѣдѣнія по судебнымъ дѣламъ . . 116—126
Чины и титула 126
Россійскіе ордена . . . . 126—127
Алфавитный указатель случаевъ ношенія различныхъ формъ . . . . . 128—132
Краткій перечень содержанія XVI томовъ Свода Законовъ Россійской Имперіи . . . 133—135
Свѣдѣнія по гербовому сбору . . . 135—140

IV.

Адресъ-Календарь.

Правительственныя, сословныя и общественныя учрежденія губерніи.

Губ. гор. Ставрополь.

Канцелярія Ставропольскаго губернатора . . 143
Губернское Правленіе 143
Канцелярія Общаго Присутствія Губернскаго Правленія 144
Строительное Отдѣленіе . . . 144
Врачебное Отдѣленіе 144
Ветеринарное Отдѣленіе . . . 145
Межевое Отдѣленіе . . . . 145—146
Губернское Присутствіе . . . 146
Губернское по воинской повинности Присутствіе . 146
Губернское по городскимъ дѣламъ Присутствіе . 146—147
Губернское по питейнымъ дѣламъ Присутствіе . 147
Губернскій попечительный о тюрьмахъ Комитетъ . 147

Ставропольская губернская тюрьма . . 147
Ставропольскій арестный домъ . . . 174
Ставропольскій Губернскій Статистическій Комитетъ 148—150
Попечительство по устройству и завѣдыванію Ставропольскимъ музеемъ . . . 150
Ставропольскій Губернскій Распорядительный Комитетъ 150
Приказъ Общественнаго Призрѣнія . . 151
Ставропольская психіатрическая больница . . 151
Губернскій Лѣсоохранительный Комитетъ . . 151
Чины, надзирающіе за лѣсами гор. Ставрополя . 151
Управленіе кочевыми инородцами . . 151
Ставропольская Казенная Палата . . 152
Ставропольское Казначейство . . . 152—153
Губернское по квартирному налогу Присутствіе . 153
Городское по квартирному налогу Присутствіе . 153
Ставропольское Акцизное Управленіе . . 153—154
Ставропольскій губернскій Комитетъ попечительства о народной трезвости . . . 154
Ставропольское Отдѣленіе Государственнаго Банка . 154—155
Ставропольское Отдѣленіе крестьянскаго поземельнаго Банка 155
Ставропольско-Терское Управленіе Земледѣлія и Государственныхъ Имуществъ . . . 155
Окружный Судъ . . . . 155—157
Прокурорскій надзоръ 157
83-й пѣхотный Самурскій полкъ . . . 157—158
Осетинскій конный дивизіонъ . . . 158
Кубанская инженерная дистанція . . 159
Жандармское Управленіе . . . 159
Ставропольскій вещевой интендантскій складъ и продовольственный магазинъ . . . 159
Ставропольскій мѣстный лазаретъ . . 159
Ставропольская почтово-телеграфная контора . 159—160
Ставропольская губ. землеустроительная комиссія . 160—161
Ставропольское городское полицейское управленіе . 161
Ставропольское сыскное отдѣленіе . . 161
Полицейская стража 162
Ставропольская Контрольная Палата . . 162—163
Ставропольское дворянское депутатское собраніе . 163
Окружная дворянская опека . . . 163
Ставропольская Городская Управа . . 163
Городская Дума . . . . 163—164
Сиротскій Судъ 164

Исполнительная по училищнымъ дѣламъ комиссія . 164
Ярмарочная исполнительная комиссія . . 164
Санитарный надзоръ 164
Попечительство Успенскаго кладбища . . 165
Попечительство Даніиловскаго кладбища . . 165
Свѣдѣнія о должностныхъ лицахъ: Ставропольской духовной Консисторіи, монастырей, соборовъ и церквей . . . . . 165—173
Ставропольская Духовная Семинарія . . 173—174
Ставропольское духовное училище . . 174
Ставропольское епархіальное женское училище . 174—175
Ставропольская мужская гимназія . . 175—176
Ставропольская женская гимназія Св. Александры . 176—177
Ставропольская Ольгинская гимназія . . 177—178
Ставропольская 3-я женская гимназія . . 178
Учительская семинарія 179
Ставропольское Михайловское ремесленное училище 179
Ставропольское городское шестиклассное училище . 179
Дирекція народныхъ училищъ Ставропольской губ. . 179—180
Ставропольскій епархіальный училищный совѣтъ . 180
Городскія начальныя училища . . . 180—181
Армяно-григоріанское церковно-приходское училище 181—182
Ставропольское отдѣленіе ИМПЕРАТОРСКАГО русскаго музыкальнаго общества . . 182
Ставропольская вѣтвь Владикавказской желѣзной дороги 182
Начальникъ Ставропольскаго желѣзнодорожнаго почтоваго отдѣленія (вѣдомства М. В. Д.) . 182
Городовой врачъ 182
Городскіе врачи для бѣдныхъ . . . 183
Вольнопрактикующіе врачи . . . 183
Зубные врачи 183
Вольнопрактикующія акушерки . . . 183
Массажистка 183
Ветеринарные врачи 183
Аптеки 183
Городской общественный банкъ . . . 184
Городской ломбардъ 184
Ставропольское общество взаимнаго кредита . 184
Отдѣленіе Азовско-Донского коммерческаго банка . 184
Ставропольское Отдѣленіе Волжско-Камскаго коммерческаго банка 185
Ставропольское Отдѣленіе Русскаго Торгово-Промышленнаго банка . . . 185

Банкирская контора наслѣд. М. В. Попова . 185
Списокъ торговыхъ и промышленныхъ предпріятій, находящихся въ гор. Ставрополѣ и по уѣздамъ губерніи . . . . 186—193
Высокопреосвященный Агаѳодоръ и преосвященный Іоаннъ 193
Періодическія изданія 193
Общественное Собраніе 194
Коммерческій Клубъ 194
Бактеріологическая станція при Ветеринарномъ Отдѣленіи 194
Общества благотворительныя, ученыя, коммерческія и другія . . . . . 194—198
Общества, зарегистрированныя Ставропольскимъ губернскимъ по дѣламъ объ обществахъ и союзахъ Присутствіемъ . . . 199
Старообрядческіе: общины, духовные наставники, настоятели и предсѣдатели союзовъ и общинъ . 199
Правительственныя, сословныя и общественныя учрежденія въ Ставропольскомъ уѣздѣ . . 200—205
То же въ Александровскомъ уѣздѣ . . 206—209
То же въ Благодаринскомъ уѣздѣ . . 210—215
То же въ Медвѣженскомъ уѣздѣ . . 211—224
То же въ Прасковейскомъ уѣздѣ . . 225—232

ГОСУДАРСТВЕННАЯ ПУБЛИЧНАЯ ИСТОРИЧЕСКАЯ БИБЛИОТЕКА РСФСР 19_ г.